ಮಂಡ್ಯ ನಗರಾಭಿವೃದ್ಧಿ ಪ್ರಾಧಿಕಾರ

ವಾರ್ಷಿಕ ವರದಿ

2011–12

ಆಯುಕ್ತರವರ ಕಛೇರಿ
ಮಂಡ್ಯ ನಗರಾಭಿವೃದ್ಧಿ ಪ್ರಾಧಿಕಾರ,
ಮಂಡ್ಯ–571401

ವಿಷಯ ಸೂಚಿ

ಪೀಠಿಕೆ	ಪುಟ ಸಂಖ್ಯೆ
ಅಧ್ಯಾಯ–1:	**1–3**
ಅ) ದೃಷ್ಟಿಕೋನ.	
ಆ) ಉದ್ದಿಷ್ಟ ಕಾರ್ಯ.	
ಇ) ಗುರಿ ಮತ್ತು ಸಂಸ್ಥೆಯ ರಚನೆ.	
ಈ) ಈ ಸಂಸ್ಥೆಯ ಅಧಿಕಾರ ಕ್ಷೇತ್ರ.	
ಉ) ಈ ಸಂಸ್ಥೆಯ ಅಧಿಕಾರ ಕ್ಷೇತ್ರದಲ್ಲಿ ಅನುಸರಿಸಲಾದ/ಕಾರ್ಯರೂಪಕ್ಕೆ ಒಳಪಡುವ ಅಧಿನಿಯಮಗಳು.	
ಊ) ಅರ್ಥವ್ಯವಸ್ಥೆಯ ಮೂಲ ವಿಭಾಗ.	
ಅಧ್ಯಾಯ–2	**4–5**
ಅ) ಕಳೆದ ಎರಡು ವರ್ಷದಲ್ಲಿ ಈ ಸಂಸ್ಥೆಯ ಯೋಜನೆ ಮತ್ತು ಕಾರ್ಯ ಯೋಜನೆಯಲ್ಲಿ ಸಾದಿಸಿದ ಪ್ರಗತಿ.	
ಆ) ಆಯ–ವ್ಯಯದ ಶೀರ್ಷಿಕೆ.	
ಇ) ನಿಧಿ ಹಂಚುವಿಕೆ.	
ಈ) ಪ್ರತಿ ಕಾರ್ಯಕ್ರಮಕ್ಕೆ ಅಗಿರುವ ಖರ್ಚು.	
ಉ) ಕಳೆದ ವರ್ಷದ ಲೆಕ್ಕ ಪರಿಶೋಧನೆ ಮತ್ತು ಕಛೇರಿ ತಪಾಸಣೆ ಆಕ್ಷೇಪಣೆಗಳ ಸಂಕ್ಷಿಪ್ತ ವಿಶ್ಲೇಷಣೆ.	
ಅಧ್ಯಾಯ–3	**––**
ಈ ಪ್ರಾಧಿಕಾರಕ್ಕೆ ಅನ್ವಯಿಸುವುದಿಲ್ಲ.	
ಅಧ್ಯಾಯ–4	**––**
ಈ ಪ್ರಾಧಿಕಾರಕ್ಕೆ ಅನ್ವಯಿಸುವುದಿಲ್ಲ.	
ಅಧ್ಯಾಯ–5	**6–10**
ಮಾನವ ಸಂಪನ್ಮೂಲಗಳ ನಿರ್ವಹಣೆ ಮತ್ತು ಆಡಳಿತ ನಿರ್ವಹಣೆಯಲ್ಲಿ ಸಾದಿಸಿದ ಪ್ರಗತಿ.	
ಅಧ್ಯಾಯ–6	**11–12**
ಅ) ಕೆಲಸದ ಒತ್ತಡ ಮತ್ತು ಲೆಕ್ಕ ಪರಿಶೋಧನೆ ಆಕ್ಷೇಪಣೆಗಳಿಗೆ ಅನುಪಾಲನ ವರದಿ.	
ಆ) ದಾವೆಗಳು	
ಇ) ವಿಧಾನ ಸಭೆ/ವಿಧಾನ ಪರಿಷತ್ ಅಧಿವೇಶನದಲ್ಲಿ ಎಷ್ಟು ಪ್ರಶ್ನೆಗಳು ಸ್ವೀಕೃತ/ಅಂಗೀಕೃತ –ವಾಗಿದೆ ಮತ್ತು ಉತ್ತರಿಸಲಾಗಿದೆ.	

ಪೀಠಿಕೆ

ಕರ್ನಾಟಕ ನಗರ ಮತ್ತು ಗ್ರಾಮಾಂತರ ಯೋಜನೆ ಕಾಯ್ದೆ 1961ರನ್ವಯ ನಗರ ಮತ್ತು ಪಟ್ಟಣಗಳ ಯೋಜಿತ ಬೆಳವಣಿಗೆ ಮತ್ತು ಭೂ ಉಪಯೋಗವನ್ನು ಕ್ರಮ ಬದ್ದ ರೀತಿಯಲ್ಲಿ ಅಭಿವೃದ್ಧಿ ಪಡಿಸಲು ಹಾಗೂ ಕಾರ್ಯಯೋಜನೆಗಳನ್ನು ತಯಾರಿಸಿ ಅನುಷ್ಠಾನಗೊಳಿಸುವುದು ಜೊತೆಗೆ ಸದರಿ ಅಧಿನಿಯಮದಡಿಯಲ್ಲಿ ಮಹಾಯೋಜನೆಯನ್ನು ತಯಾರಿಸಲು ಅವಕಾಶಗಳು ಇರುತ್ತದೆ.

ಕರ್ನಾಟಕ ಸರ್ಕಾರವು ನಗರ ಮತ್ತು ಗ್ರಾಮಾಂತರ ಯೋಜನೆ ಇಲಾಖೆಯ ಶಾಖಾ ಕಛೇರಿಯನ್ನು ಮಂಡ್ಯದಲ್ಲಿ ಸರ್ಕಾರದ ಆದೇಶ ಸಂಖ್ಯೆ ಹೆಚ್.ಎಮ್.ಎ 08 ಟಿ.ಟಿ.ಪಿ 75 ದಿನಾಂಕ:23–08–1975ರಂತೆ ಸ್ಥಾಪಿಸಿದ್ದು, ಸದರಿ ಕಛೇರಿಯು ದಿನಾಂಕ:04–09–1975 ರಿಂದ ಕಾರ್ಯನಿರ್ವಹಿಸುತ್ತಿದ್ದು ಮಂಡ್ಯ ನಗರ ಮತ್ತು ಸುತ್ತಲಿನ ಪ್ರದೇಶಕ್ಕೆ ಸ್ಥಳೀಯ ಯೋಜನಾ ಪ್ರದೇಶವನ್ನು ಘೋಷಿಸಲು ಅಗತ್ಯ ಕ್ರಮ ಕೈಗೊಂಡಿರುತ್ತದೆ. ಹಾಗೂ ಯೋಜನೆ ಮತ್ತು ವಿನಿಯಮಗೊಳಿಸುವ ಸಂಬಂಧ ತಾಂತ್ರಿಕ ಅಭಿಪ್ರಾಯವನ್ನು ನೀಡಲಾಗಿರುತ್ತದೆ.

ಮಂಡ್ಯ ನಗರ ಮತ್ತು ಸುತ್ತಲಿನ ಪ್ರದೇಶವನ್ನು ನಗರ ಮತ್ತು ಗ್ರಾಮಾಂತರ ಯೋಜನಾ ಕಾಯ್ದೆ 1961ರ ಅಡಿಯಲ್ಲಿ ಸ್ಥಳೀಯ ಯೋಜನಾ ಪ್ರದೇಶವನ್ನು ಸರ್ಕಾರದ ಆದೇಶ ಸಂಖ್ಯೆ ಎಚ್.ಎಂ.ಎ 99 ಟಿ.ಟಿ.ಪಿ 77 ದಿನಾಂಕ:02–08–1977ರಲ್ಲಿ ಘೋಷಿಸಲಾಗಿದೆ. ನಗರ ಮತ್ತು ಗ್ರಾಮಾಂತರ ಯೋಜನಾ ಇಲಾಖೆಯ ಮಂಡ್ಯ ಶಾಖಾ ಕಛೇರಿಯು ಮಂಡ್ಯ ಸ್ಥಳೀಯ ಯೋಜನಾ ಪ್ರದೇಶಕ್ಕೆ ಕರಡು ಸ್ಥೂಲಾಭಿವೃದ್ಧಿ ಯೋಜನೆಯನ್ನು ತಯಾರಿಸಿರುತ್ತದೆ.

ಮಂಡ್ಯ ನಗರಕ್ಕೆ ಸ್ಥಳೀಯ ಯೋಜನಾ ಪ್ರಾಧಿಕಾರವನ್ನು ಸರ್ಕಾರದ ಆದೇಶ ಸಂಖ್ಯೆ ಹೆಚ್.ಯು.ಡಿ 90 ಟಿ.ಟಿ.ಪಿ 77(2) ದಿನಾಂಕ:03–11–1981ರಲ್ಲಿ ಮೊದಲನೆ ಬಾರಿಗೆ ರಚಿಸಲಾಗಿರುತ್ತದೆ. ಯೋಜನಾ ಪ್ರಾಧಿಕಾರವು, ನಗರ ಮತ್ತು ಗ್ರಾಮಾಂತರ ಯೋಜನಾ ಕಾಯ್ದೆ ಅನ್ವಯ ಸ್ಥೂಲಾಭಿವೃದ್ಧಿ ಯೋಜನೆಯನ್ನು ತಯಾರಿಸಿದ್ದು, ಅದನ್ನು ಸರ್ಕಾರದ ಆದೇಶ ಸಂಖ್ಯೆ ಹೆಚ್.ಯು.ಡಿ 369 ಟಿ.ಟಿ.ಪಿ 185 ದಿನಾಂಕ:11–10–1985ರಲ್ಲಿ ಅಂತಿಮ ಅನುಮೋದನೆ ದೊರೆತಿರುತ್ತದೆ.

ಮಂಡ್ಯ ನಗರ ಮತ್ತು ಸುತ್ತಲಿನ ಪ್ರದೇಶಕ್ಕೆ ಕರ್ನಾಟಕ ನಗರಾಭಿವೃದ್ಧಿ ಪ್ರಾಧಿಕಾರ ಅಧಿ ನಿಯಮ 1987ರನ್ವಯ ದಿನಾಂಕ:15–06–1988ರಲ್ಲಿ ಯೋಜನಾ ಪ್ರಾಧಿಕಾರ ಮತ್ತು ನಗರಾಭಿವೃದ್ಧಿ ಮಂಡಳಿಯನ್ನು ವಿಲೀನಗೊಳಿಸಿ ನಗರಾಭಿವೃದ್ಧಿ ಪ್ರಾಧಿಕಾರ ಎಂಬುದಾಗಿ ರಚನೆ ಮಾಡಲಾಗಿರುತ್ತದೆ.

ಈ ಕೆಳಕಂಡ ಪಟ್ಟಿಯಲ್ಲಿ ವಿವಿಧ ಅಧಿಕಾರದ ಅವಧಿಯಲ್ಲಿ ಅಧಿಕಾರಿ ಮತ್ತು ಅಧಿಕಾರಿಯೇತರ ಅಧ್ಯಕ್ಷರ ವಿವರ ನೀಡಲಾಗಿದೆ.

ಕ್ರ.ಸಂ.	ಹೆಸರು ಶ್ರೀ/ಶ್ರೀಮತಿ	ಯಿಂದ	ರವರಿಗೆ
1	ಟಿ.ವೈ.ನಯಾಜ್ ಅಹ್ಮದ್, ಭಾ.ಆ.ಸೇ	30–12–1992	28–04–1993
2	ವೀರಭದ್ರಚಾರಿ, ಭಾ.ಆ.ಸೇ	29–04–1993	20–05–1995
3	ಕೆ.ಹೆಚ್.ಗೋಪಾಲ ಕೃಷ್ಣೇಗೌಡ, ಭಾ.ಆ.ಸೇ	01–06–1995	17–02–1997
4	ಪಿ.ಎಂ.ಸೋಮಶೇಖರ್,	17–02–1997	10–08–1999
5	ಸಂಜೀವ್ ಕುಮಾರ್, ಭಾ.ಆ.ಸೇ	11–08–1999	11–03–2000
6	ಎಲ್.ಕೆ.ಅತೀಕ್, ಭಾ.ಆ.ಸೇ	12–03–2000	24–11–2001
7	ಅಸಾದುಲ್ಲಾ ಖಾನ್	25–11–2001	16–01–2004
8	ಹನ್ಸೀಯಾ ಬಾನು	17–01–2004	26–07–2005
9	ಎಂ.ಎಸ್.ರವಿಶಂಕರ, ಭಾ.ಆ.ಸೇ	27–07–2005	06–05–2006
10	ಡಾ॥ ಜೆ.ರವಿಶಂಕರ್, ಭಾ.ಆ.ಸೇ	26–05–2006	22–05–2007
11	ಎನ್.ಮಂಜುನಾಥ್ ಪ್ರಸಾದ್, ಭಾ.ಆ.ಸೇ	23–05–2007	06–10–2007
12	ಮಹಮ್ಮದ್ ಸಮೀರ್	07–10–2007	24–11–2007
13	ಎನ್.ಮಂಜುನಾಥ್ ಪ್ರಸಾದ್, ಭಾ.ಆ.ಸೇ	27–02–2008	16–07–2008
14	ಚಕ್ರವರ್ತಿ ಮೋಹನ್, ಭಾ.ಆ.ಸೇ	17–07–2008	12–09–2008
15	ಪುಟ್ಟಮಾದಯ್ಯ, ಕ.ಆ.ಸೇ	13–09–2008	16–10–2008
16	ವಿಧ್ಯಾನಾಗೇಂದ್ರ	17–10–2008	29–12–2011
17	ಡಾ॥ ಪಿ.ಸಿ.ಜಾಫರ್, ಭಾ.ಆ.ಸೇ	29–12–2011	27–01–2012
18	ಬಿ.ಬಸವೇಗೌಡ	27–01–2012	31–03–2012

ಪ್ರಸ್ತುತ ನಗರಾಭಿವೃದ್ಧಿ ಪ್ರಾಧಿಕಾರದ ಸ್ವರೂಪ ಈ ಕೆಳಕಂಡಂತೆ ಇದೆ.

ಕ್ರ.ಸಂ.	ಹೆಸರು	ಪದನಾಮ
1	ಶ್ರೀಮತಿ ವಿದ್ಯಾನಾಗೇಂದ್ರ(01–04–2011 ರಿಂದ 29–12–2011)	ಅಧ್ಯಕ್ಷರು
2	ಶ್ರೀ ಪಿ.ಸಿ.ಜಾಫರ್, ಭಾ.ಆ.ಸೇ(29–12–2011 ರಿಂದ 31–12–2011)	ಅಧ್ಯಕ್ಷರು
3	ಶ್ರೀ ಬಿ.ಬಸವೇಗೌಡ (27–01–2012 ರಿಂದ 31.03.2012)	ಅಧ್ಯಕ್ಷರು
4	ಜಿಲ್ಲಾಧಿಕಾರಿಗಳು	ಪದನಿಮಿತ್ತ ಸದಸ್ಯರು
5	ಪೋಲೀಸ್ ವರಿಷ್ಠಾಧಿಕಾರಿಗಳು	ಪದನಿಮಿತ್ತ ಸದಸ್ಯರು
6	ಶ್ರೀ.ಎಂ.ಶ್ರೀನಿವಾಸ್, ಶಾಸಕರು, ಮಂಡ್ಯ ಕ್ಷೇತ್ರ	ಸದಸ್ಯರು
7	ಶ್ರೀ.ಸಿ.ಎಸ್.ಪುಟ್ಟರಾಜು, ಶಾಸಕರು, ಮೇಲುಕೋಟೆ ಕ್ಷೇತ್ರ.	ಸದಸ್ಯರು
8	ಶ್ರೀ ಎ.ಬಿ.ರಮೇಶ್ ಬಾಬು ಬಂಡಿಸಿದ್ದೇಗೌಡ, ಶಾಸಕರು, ಶ್ರೀರಂಗಪಟ್ಟಣ ಕ್ಷೇತ್ರ.	ಸದಸ್ಯರು
9	ಶ್ರೀ.ಬಿ.ರಾಮಕೃಷ್ಣ, ಶಾಸಕರು, ವಿಧಾನ ಪರಿಷತ್(ಸ್ಥಳೀಯ ಸಂಸ್ಥೆಗಳು)	ಸದಸ್ಯರು
10	ಶ್ರೀ ಅಶ್ವಥ್‌ನಾರಾಯಣ್, ಶಾಸಕರು, ವಿಧಾನ ಪರಿಷತ್.	ನಾಮ ನಿರ್ದೇಶನ ಸದಸ್ಯರು
11	ಆಯುಕ್ತರು, ಮಂಡ್ಯ ನಗರಾಭಿವೃದ್ಧಿ ಪ್ರಾಧಿಕಾರ	ಸದಸ್ಯರು
12	ಆಯುಕ್ತರು, ನಗರಸಭೆ, ಮಂಡ್ಯ	ಸದಸ್ಯರು
13	ನಗರ ಮತ್ತು ಗ್ರಾಮಾಂತರ ಯೋಜನಾ ಸಹಾಯಕ ನಿರ್ದೇಶಕರು ಮತ್ತು ನಗರ ಯೋಜನಾ ಸದಸ್ಯರು.	ಸದಸ್ಯರು
14	ಕಾರ್ಯಪಾಲಕ ಅಭಿಯಂತರರು, ಪಿ.ಡಬ್ಲೂ.ಡಿ, ಮಂಡ್ಯ ವಿಭಾಗ	ಸದಸ್ಯರು
15	ಕಾರ್ಯಪಾಲಕ ಅಭಿಯಂತರರು, ಚೆಸ್‌ಕಾಮ್, ಮಂಡ್ಯ ವಿಭಾಗ	ಸದಸ್ಯರು
16	ಕಾರ್ಯಪಾಲಕ ಅಭಿಯಂತರರು, ಕ.ನ.ನೀ.ಸ ಮತ್ತು ಒಳ ಚರಂಡಿ ಮಂಡಳಿ ಮಂಡ್ಯ ವಿಭಾಗ	ಸದಸ್ಯರು
17	ಜಿಲ್ಲಾ ಆರೋಗ್ಯಾಧಿಕಾರಿ, ಮಂಡ್ಯ ಜಿಲ್ಲೆ	ಸದಸ್ಯರು
18	ಶ್ರೀ ಎಂ.ಜಿ.ಚಿಕ್ಕಣ್ಣ, ನಗರಸಭೆ ಮಂಡ್ಯ	ನಾಮ ನಿರ್ದೇಶನ ಸದಸ್ಯರು
19	ಶ್ರೀ ಹೆಚ್.ಎಲ್.ಬೋರಯ್ಯ(ಪೂಜಾರಿ)	ನಾಮ ನಿರ್ದೇಶನ ಸದಸ್ಯರು
20	ಶ್ರೀ ಟಿ.ಎಸ್.ವಿವೇಕ್	ನಾಮ ನಿರ್ದೇಶನ ಸದಸ್ಯರು
21	ಶ್ರೀಮತಿ ಸುಧಾಮಣಿ	ನಾಮ ನಿರ್ದೇಶನ ಸದಸ್ಯರು

ಮಂಡ್ಯ ಸ್ಥಳೀಯ ಯೋಜನಾ ಪ್ರದೇಶದ ವ್ಯಾಪಕ ಅಭಿವೃದ್ಧಿ ಯೋಜನೆಗೆ ಸರ್ಕಾರದ ಆದೇಶ ಸಂಖ್ಯೆ ಯು.ಡಿ.ಡಿ 121 ಟಿ.ಟಿ.ಪಿ 94, ದಿನಾಂಕ:25–10–1994ರನ್ವಯ ಅಂತಿಮ ಅನುಮೋದನೆ ದೊರೆತಿರುತ್ತದೆ.

ಮಹಾ ಯೋಜನೆಯು 10 ವರ್ಷಗಳ ಹಿಂದೆ ಅನುಮೋದನೆ ಆಗಿದ್ದು, ಅದನ್ನು ಕರ್ನಾಟಕ ನಗರ ಮತ್ತು ಗ್ರಾಮಾಂತರ ಯೋಜನಾ ಕಾಯ್ದೆ 1961ರ ತಿದ್ದುಪಡಿ ಕಲಂ 13–ಡಿ ರನ್ವಯ ಪರಿಷ್ಕರಿಸಬೇಕಾಗಿದ್ದು, ನಗರಾಭಿವೃದ್ಧಿ ಪ್ರಾಧಿಕಾರವು ಮಹಾಯೋಜನೆ(ಪರಿಷೃತ–1)ನ್ನು ತಯಾರಿಸಿದ್ದು ದಿನಾಂಕ:17–01–2006ರಲ್ಲಿ ಸರ್ಕಾರದ ತಾತ್ಕಲಿಕ ಅನುಮೋದನೆ ದೊರೆತಿರುತ್ತದೆ. ಸದರಿ ಅನುಮೋದಿತ ಯೋಜನೆಗೆ ಸಾರ್ವಜನಿಕರ ಆಕ್ಷೇಪಣೆ ಮತ್ತು ಸಲಹೆಯನ್ನು ಕೋರಲಾಗಿರುತ್ತದೆ. ಪ್ರಾಮಾಣಿಕ ಸಲಹೆ ಸೂಚನೆಗಳನ್ನು ಮಹಾಯೋಜನೆ(ಪರಿಷೃತ–1)ರಲ್ಲಿ ಅಳವಡಿಸಿಕೊಂಡು ಸರ್ಕಾರದ ಆದೇಶ ಸಂಖ್ಯೆ ನ.ಅ.ಇ. 157 ವೈ.ಅ.ಪ್ರಾ 2007 ದಿನಾಂಕ:02–06–2007ರಲ್ಲಿ ನಗರ ಮತ್ತು ಗ್ರಾಮಾಂತರ ಯೋಜನಾ ಕಾಯ್ದೆ 1961ರ ತಿದ್ದುಪಡಿ ಕಲಂ 13–ಡಿ ರನ್ವಯ ಸರ್ಕಾರದ ಅಂತಿಮ ಅನುಮೋದನೆ ದೊರೆತಿರುತ್ತದೆ. ಈ ಮಹಾಯೋಜನೆಯ ಯೋಜನಾ ಅವಧಿಯ ವರ್ಷ 2021ಕ್ಕೆ ಆಗಬಹುದಾದ ಜನಸಂಖ್ಯೆ 2.10 ಲಕ್ಷಕ್ಕೆ ಅನುಗುಣವಾಗಿ ತಯಾರಿಸಲಾಗಿರುತ್ತದೆ.

ಮಂಡ್ಯ ನಗರಾಭಿವೃದ್ಧಿ ಪ್ರಾಧಿಕಾರವು ಕೆ.ಆರ್.ಡಿ.ಸಿ.ಎಲ್ ವತಿಯಿಂದ ಉದ್ದೇಶಿತ ಬೈಪಾಸ್ ರಸ್ತೆಗೆ ಹೊಂದಿಕೊಂಡಂತೆ ಹೊಸ ವಸತಿ ಬಡಾವಣೆಯನ್ನು ಅಭಿವೃದ್ಧಿ ಪಡಿಸಲು ಹಾಗೂ ಮಂಡ್ಯ ನಗರದಲ್ಲಿ ವಾಸಿಸುವ ನಿವೇಶನ ರಹಿತರಿಗೆ ನಿವೇಶನ ಹಂಚಲು ಭೂ ಸ್ವಾಧೀನ ಕಾಯ್ದೆ ಅಥವಾ ಸರ್ಕಾರ ಹೊಸದಾಗಿ ರಚಿಸಿರುವ ನಿಯಮಗಳನ್ವಯ, 60:40ರ ಅನುಪಾತದಲ್ಲಿ, ರೈತರ ಸಹಭಾಗಿತ್ವದಲ್ಲಿ ಯೋಜನೆಯನ್ನು ಕೈಗೆತ್ತಿಕೊಳ್ಳಲು ಉದ್ದೇಶಿಸಲಾಗಿದೆ.

ಸಹಿ/–
ಆಯುಕ್ತರು
ಮಂಡ್ಯ ನಗರಾಭಿವೃದ್ಧಿ ಪ್ರಾಧಿಕಾರ,
ಮಂಡ್ಯ.

ಅ) ದೃಷ್ಟಿಕೋನ: ಮಂಡ್ಯ ನಗರಾಭಿವೃದ್ಧಿ ಪ್ರಾಧಿಕಾರವು ಕರ್ನಾಟಕ ನಗರಾಭಿವೃದ್ಧಿ ಪ್ರಾಧಿಕಾರಗಳ ಕಾಯ್ದೆ 1981(ಕರ್ನಾಟಕ ಕಾಯ್ದೆ ಸಂಖ್ಯೆ 34ರ 1987) ಸರ್ಕಾರ ಆದೇಶಸಂಖ್ಯೆ:ವ.ನ.ಇ/181/ಟಿ.ಟಿ.ಪಿ/88 ಬೆಂಗಳೂರುದಿನಾಂಕ:02–06–1988ರನ್ವಯ ರಚಿಸಲಾಗಿದೆ. ಪ್ರಾಧಿಕಾರದ ದೃಷ್ಟಿಕೋನವೆಂದರೆ ಮಂಡ್ಯ ನಗರದ ಯೋಜಿತ ಬೆಳವಣಿಗೆ ಹಾಗೂ ಸುತ್ತಲಿನ ಪ್ರದೇಶ ಒಳಗೊಂಡಂತೆ ಅಭಿವೃದ್ಧಿ ಪಡಿಸುವುದು.

ಆ) ಉದ್ದಿಷ್ಟಕಾರ್ಯ: ಪ್ರಾಧಿಕಾರದ ಪ್ರಮುಖ ಉದ್ದೇಶವೆಂದರೆ ನಗರ ಮತ್ತು ಪಟ್ಟಣಗಳಲ್ಲಿನ ಯೋಜಿತ ಬೆಳವಣಿಗೆ ಮತ್ತು ಭೂ ಉಪಯೋಗಗಳನ್ನು ಕ್ರಮಬದ್ಧ ರೀತಿಯಲ್ಲಿ ಅಭಿವೃದ್ಧಿ ಪಡಿಸಲು ಹಾಗೂ ಕಾರ್ಯ ಯೋಜನೆಗಳನ್ನು ತಯಾರಿಸಿ ಅನುಷ್ಠಾನಗೊಳಿಸಿ ಸದರಿ ಪ್ರದೇಶದಲ್ಲಿ ವಾಸಿಸುತ್ತಿರುವ ಸಾರ್ವಜನಿಕರಿಗೆ ಮೂಲಭೂತ ಸೌಕರ್ಯ ಹೊಂದಿರುವ ನಿವೇಶನಗಳನ್ನು, ಹಿಂದುಳಿದ ವರ್ಗಗಳಿಗೆ ಎಲ್.ಐ.ಜಿ, ಎಂ.ಐ.ಜಿ ಮತ್ತು ಹೆಚ್.ಐ.ಜಿ ಸೇರಿದ ಗುಂಪುಗಳಿಗೆ ಹಂಚುವಿಕೆ ಮಾಡುವುದು, ಹಾಗೂ ಸದರಿ ಅಧಿನಿಯಮದಡಿಯಲ್ಲಿ ಮಹಾಯೋಜನೆಯನ್ನು ಉದ್ದೇಶಿತಅವಧಿಗೆ ಯೋಜಿಸುವುದು.

ಇ) ಗುರಿ ಮತ್ತು ಸಂಸ್ಥೆಯ ರಚನೆ:

1) ಕರ್ನಾಟಕ ಸರ್ಕಾರ, ರಾಜ್ಯ ನಗರ ಯೋಜನಾಮಂಡಳಿ, ನಗರ ಮತ್ತು ಗ್ರಾಮಾಂತರ ಯೋಜನಾ ಇಲಾಖೆ ನೀಡಿರುವ ಸೂಚನೆ, ಸಲಹೆಗಳಂತೆ ನಗರದ ಯೋಜಿತ ಅಭಿವೃದ್ಧಿಗೆ ಕ್ರಮವಹಿಸುವುದು.

2) ಸ್ಥಳೀಯ ಯೋಜನಾ ಪ್ರದೇಶದ ಮಹಾಯೋಜನೆಯನ್ನು ನಗರ ಮತ್ತು ಗ್ರಾಮಾಂತರ ಯೋಜನಾ ಇಲಾಖೆ ಮಾರ್ಗದರ್ಶನದಲ್ಲಿ ಹಾಗೂ ಕರ್ನಾಟಕ ನಗರ ಮತ್ತು ಗ್ರಾಮಾಂತರ ಯೋಜನಾ ಕಾಯ್ದೆ 1961ರ ಅಡಿಯಲ್ಲಿ ತಯಾರಿಸುವುದು.

3) ಕಾರ್ಯಯೋಜನೆಗಳನ್ನು ಕರ್ನಾಟಕ ನಗರಾಭಿವೃದ್ಧಿ ಪ್ರಾಧಿಕಾರಗಳ ಕಾಯ್ದೆ 1987ರನ್ವಯ ತಯಾರಿಸುವುದು.

4) ಸರ್ಕಾರದ ವಿವಿಧ ಇಲಾಖೆಗಳಿಗೆ ಯೋಜನೆ ಕುರಿತು ತಾಂತ್ರಿಕ ಸಹಾಯ ನೀಡುವುದು ಮತ್ತು ವ್ಯವಸಾಯ ಜಮೀನುಗಳನ್ನು ವ್ಯವಸಾಯೇತರ ಉದ್ದೇಶಕ್ಕೆ ಭೂ ಪರಿವರ್ತಿಸುವಾಗ, ಮಹಾಯೋಜನೆಯಲ್ಲಿ ವಲಯ ರಚಿಸಿರುವಂತೆ ಕಂದಾಯ ಇಲಾಖೆಗೆ ತಾಂತ್ರಿಕ ಅಭಿಪ್ರಾಯ ನೀಡುವುದು. ಸ್ಥಳೀಯ ಸಂಸ್ಥೆಗಳಿಗೆ ವಿನ್ಯಾಸ/ಕಟ್ಟಡದ ಅಭಿವೃದ್ಧಿ ಸಂಬಂಧ ವಲಯ ನಿಯಮಾವಳಿಯಂತೆ ನಿರ್ವಹಿಸಲು ತಾಂತ್ರಿಕ ಅಭಿಪ್ರಾಯ ನೀಡುವುದು.

5) ವಸತಿ, ವಾಣಿಜ್ಯ, ಕೈಗಾರಿಕ ವಿನ್ಯಾಸವನ್ನು ರೂಪಿಸುವುದು.

6) ಪುನರ್ವಸತಿ, ಪುನರ್ ನಿರ್ಮಾಣ ಹಾಗೂ ಸಂಚಾರ ನಿರ್ವಾಹಣೆ ಪ್ರಸ್ತಾವನೆಗಳಿಗೆ ಸಂಬಂಧಿಸಿದಂತೆ ಯೋಜನೆಯನ್ನು ತಯಾರಿಸುವುದು.

7) ನಗರದ ಸೌಂಧರ್ಯ ಕಾಪಾಡಲು ಮುಕ್ತ ವೃದ್ಧಿಗೊಳಿಸಲು ಯೋಜನೆಗಳನ್ನು ರೂಪಿಸುವುದು.

ಈ) ಈ ಸಂಸ್ಥೆಯ ಅಧಿಕಾರ ಕ್ಷೇತ್ರ:

ಮಂಡ್ಯ ಸ್ಥಳೀಯ ಯೋಜನಾ ಪ್ರದೇಶದ ವ್ಯಾಪ್ತಿಯಲ್ಲಿ ಮಂಡ್ಯ ನಗರಸಭಾಕ್ಷೇತ್ರ ಹಾಗೂ ಸುತ್ತಲಿನ 18 ಗ್ರಾಮಗಳು ಸೇರಿದ್ದು, ಅದರ ವಿಸ್ತೀರ್ಣ 9986.30 ಹೆಕ್ಟೇರ್ಸ್ ಇದೆ. ಮಂಡ್ಯ ನಗರದ 2011ರ ಜನಗಣತಿಯಂತೆ 1,37,735 ಜನಸಂಖ್ಯೆ ಇರುತ್ತದೆ.

ಉ) ಈ ಸಂಸ್ಥೆಯ ಅಧಿಕಾರ ಕ್ಷೇತ್ರದಲ್ಲಿ ಅನುಸರಿಸಲಾದ/ಕಾರ್ಯರೂಪಕ್ಕೆ ಒಳಪಡುವ ಅಧಿನಿಯಮಗಳು:

ಈ ಸಂಸ್ಥೆಯ ಅಧಿಕಾರ ಕ್ಷೇತ್ರದಲ್ಲಿ ಅನುಸರಿಸಲಾದ/ಕಾರ್ಯರೂಪಕ್ಕೆ ಒಳಪಡುವ ಅಧಿನಿಯಮಗಳೆಂದರೆ,

1) ಕರ್ನಾಟಕ ನಗರ ಮತ್ತು ಗ್ರಾಮಾಂತರ ಯೋಜನಾಕಾಯ್ದೆ 1961(ಕರ್ನಾಟಕ ತಿದ್ದುಪಡಿ ಕಾಯ್ದೆ ಸಂಖ್ಯೆ 1 ರ 2005)
2) ಕರ್ನಾಟಕ ನಗರಾಭಿವೃದ್ಧಿ ಪ್ರಾಧಿಕಾರಗಳ ಕಾಯ್ದೆ 1987(ಕರ್ನಾಟಕ ಕಾಯ್ದೆ ಸಂಖ್ಯೆ 34 ರ 1987)

ಊ) ಅರ್ಥವ್ಯವಸ್ಥೆಯ ಮೂಲ ವಿಭಾಗ:

ಮಂಡ್ಯ ನಗರಾಭಿವೃದ್ಧಿ ಪ್ರಾಧಿಕಾರವು ಮೂರು ವಸತಿ ಯೋಜನೆಗಳನ್ನು ಹಮ್ಮಿಕೊಂಡಿರುತ್ತದೆ.

1) ಸಾಹುಕಾರ ಚನ್ನಯ್ಯ ಬಡಾವಣೆ
2) ಸಾತನೂರು ಬಡಾವಣೆ
3) ವಿವೇಕಾನಂದ ನಗರ ಬಡಾವಣೆ

1) ಸಾಹುಕಾರ ಚನ್ನಯ್ಯ ಬಡಾವಣೆ:

ಮಂಡ್ಯ ನಗರದ ಗುತ್ತಲು ಗ್ರಾಮದ 04ಎ–03 ಗುಂಟೆ ಪ್ರದೇಶದಲ್ಲಿ 1988ರಲ್ಲಿ ವಸತಿ ಬಡಾವಣೆಯನ್ನು ರಚಿಸಲಾಗಿರುತ್ತದೆ. ಸದರಿ ಪ್ರದೇಶದಲ್ಲಿ ವಿವಿಧ ಅಳತೆಯ 92 ನಿವೇಶನಗಳನ್ನು ರಚಿಸಲಾಗಿರುತ್ತದೆ. ನಿವೇಶನದ ಹಂಚಿಕೆಯು ಈಗಾಗಲೇ ಪೂರ್ಣಗೊಡಿರುತ್ತದೆ. ನಿವೇಶನದ ವಿತರಣೆಯಿಂದ ಪ್ರಾಧಿಕಾರಕ್ಕೆ ಒಟ್ಟಾರೆಯಾಗಿ ರೂ.16.98 ಲಕ್ಷವನ್ನು ಗಳಿಸಿರುತ್ತದೆ. ಬಡಾವಣೆಯ ಎಲ್ಲಾ ರೀತಿಯಲ್ಲಿ ಅಭಿವೃದ್ಧಿಯಾಗಿದ್ದು, ಸದ್ಯದಲ್ಲಿ ಸದರಿ ಬಡಾವಣೆಯನ್ನು ನಗರಸಭೆ ಮಂಡ್ಯ ರವರಿಗೆ ನಿರ್ವಹಣೆ ಹಾಗೂ ಇತರೆ ಕೆಲಸಗಳಿಗೆ ಹಸ್ತಾಂತರಿಸಲಾಗುವುದು.

2) ಸಾತನೂರು ಬಡಾವಣೆ:

ಮಂಡ್ಯ ನಗರ ಸಾತನೂರು ಬಡಾವಣೆಯಲ್ಲಿ 28ಎ–7ಗುಂಟೆ ವಿಸ್ತೀರ್ಣ ಪ್ರದೇಶದಲ್ಲಿ 1990 ರಲ್ಲಿ ವಸತಿ ಬಡಾವಣೆಯನ್ನು ರಚಿಸಲಾಗಿರುತ್ತದೆ. ಸದರಿ ಪ್ರದೇಶದಲ್ಲಿ 400 ಮಧ್ಯಂತರ, 76 ಮೂಲೆ ಮತ್ತು 19 ವಾಣಿಜ್ಯ ನಿವೇಶನಗಳು ಹಾಗೂ 08 ನಾಗರೀಕ ಸೌಲಭ್ಯ ನಿವೇಶನಗಳನ್ನು ರಚಿಸಲಾಗಿರುತ್ತದೆ. ಒಟ್ಟಾರೆ 476 ನಿವೇಶನಗಳ ಪೈಕಿ ಸುಮಾರು 344 ನಿವೇಶನಗಳನ್ನು ಈಗಾಗಲೇ ವಿತರಿಸಲಾಗಿದ್ದು ಉಳಿಕೆ 56 ನಿವೇಶನಗಳನ್ನು ನಿವೇಶನ ಬೇಡಿಕೆ ಅನುಸರಿಸಿ ಕ್ರಮೇಣವಾಗಿ ಹಂಚಲಾಗುವುದು. ಶೇ.80. ರಷ್ಟು ಮೂಲಭೂತ ಸೌಕರ್ಯ ಕೆಲಸಗಳು ಈಗಾಗಲೇ ಪೂರ್ಣಗೊಂಡಿರುತ್ತದೆ.

ಬಾಕಿ ನಿವೇಶನಗಳ ಹಂಚುವಿಕೆ ನಂತರ ಉಳಿಕೆ ಮೂಲಭೂತ ಸೌಕರ್ಯಗಳನ್ನು ಪೂರ್ಣಗೊಳಿಸಿ, ಸದರಿ ಬಡಾವಣೆಯನ್ನು ನಗರಸಭೆ ಮಂಡ್ಯರವರಿಗೆ ಮುಂದಿನ ನಿರ್ವಹಣೆಗೆ ಹಸ್ತಾಂತರಿಸಲಾಗುವುದು. ನಿವೇಶನಗಳ ಮಾರಾಟದಿಂದ ಪ್ರಾಧಿಕಾರಕ್ಕೆ ರೂ. 164.42 ಲಕ್ಷ ಈಗಾಗಲೇ ಬಂದಿದ್ದು ಉಳಿಕೆ ಮದ್ಯಂತರ/ವಾಣಿಜ್ಯ/ನಾಗರೀಕಸೌಲಭ್ಯ ನಿವೇಶನಗಳನ್ನು ಹಂಚುವಿಕೆಯಿಂದ ಒಟ್ಟು 534.61 ಲಕ್ಷವನ್ನು ನಿರೀಕ್ಷಿಸಲಾಗಿದೆ.

3) ವಿವೇಕಾನಂದ ನಗರ ಬಡಾವಣೆ:

ಮಂಡ್ಯ ನಗರದ ಸರ್ವೆನಂ.507 ಕೆರೆ ಅಂಗಳದಲ್ಲಿ 230ಎ–11ಗುಂಟೆ ಪ್ರದೇಶದಲ್ಲಿ ವಸತಿ ಯೋಜನೆಯನ್ನು 2002ರಲ್ಲಿ ಅಂದಾಜು ರೂ. 26.84 ಕೋಟಿಗಳಿಗೆ ಸರ್ಕಾರದಿಂದ ಅನುಮೋದನೆಯಾಗಿರುತ್ತದೆ. ಸದರಿ ಪ್ರದೇಶದಲ್ಲಿ 2242 ಮದ್ಯಂತರ, 356 ಮೂಲೆ ಮತ್ತು 156 ವಾಣಿಜ್ಯ ನಿವೇಶನಗಳು ಹಾಗೂ 26 ನಾಗರೀಕ ಸೌಲಭ್ಯ ನಿವೇಶನಗಳನ್ನು ರಚಿಸಲಾಗಿರುತ್ತದೆ. ಎಲ್ಲಾ ಮದ್ಯಂತರ ನಿವೇಶನಗಳನ್ನು ವಿತರಿಸಲಾಗಿರುತ್ತದೆ. ಸುಮಾರು 276 ಮೂಲೆ ನಿವೇಶಗಳು, 134 ವಾಣಿಜ್ಯ ನಿವೇಶನಗಳು ಮತ್ತು 27 ಸಾರ್ವಜನಿಕ ಸೌಲಭ್ಯ ನಿವೇಶನಗಳನ್ನು ಬೇಡಿಕೆ ಅನುಗುಣವಾಗಿ ವಿತರಿಸಲಾಗುವುದು. ಶೇ 80. ಮಣ್ಣಿನ ರಸ್ತೆ, ಶೇ 30. ಜಲ್ಲಿ ರಸ್ತೆ, ಶೇ 70. ನೀರಿನ ಮೇಲುಚರಂಡಿ ಮಾಡಲಾಗಿದೆ. ಬಡಾವಣೆಯಲ್ಲಿ ಪೂರ್ತ ವಿಧ್ಯುಧೀಕರಣ ಮಾಡಲಾಗಿದೆ. ಒಳ ಚರಂಡಿ ಮತ್ತು ನೀರು ಸರಬರಾಜು ಕೆಲಸಗಳನ್ನು ಕರ್ನಾಟಕ ನಗರ ನೀರು ಸರಬರಾಜು ಮತ್ತು ಒಳಚರಂಡಿ ಮಂಡಳಿಗೆ ವಹಿಸಲಾಗುವುದು. ಕಿರುನೀರು ಸರಬರಾಜು ವ್ಯವಸ್ಥೆ ಮೂಲಕ ಬಡಾವಣೆಯಲ್ಲಿ ಈಗಾಗಲೇ ಕಟ್ಟಿರುವ ಮನೆಗಳಿಗೆ ನೀರು ಸರಬರಾಜು ಮಾಡಲಾಗುತ್ತಿದೆ. ನಿವೇಶನಗಳ ವಿತರಣೆಯಿಂದ ಪ್ರಾಧಿಕಾರಕ್ಕೆ ಈಗಾಗಲೇ 3101.78 ಲಕ್ಷ ಗಳಿಸಿದ್ದು ಮುಂದಿನ ದಿನಗಳಲ್ಲಿ ವಾಣಿಜ್ಯ, ಮೂಲೆ ಮತ್ತು ಸಾರ್ವಜನಿಕ ಸೌಲಭ್ಯ ನಿವೇಶನಗಳ ವಿತರಣೆಯಿಂದ ರೂ. 5650.92 ಲಕ್ಷ ಆದಾಯವನ್ನು ನಿರೀಕ್ಷಿಸಲಾಗಿದೆ.

ಭೂ ಉಪಯೋಗ ಬದಲಾವಣೆಯಿಂದ ಉತ್ತಮತೆ ಶುಲ್ಕ ಮತ್ತು ಕಟ್ಟಡ/ಖಾಸಗಿ ವಿನ್ಯಾಸ ಅನುಮೋದನೆಯಿಂದ ಬರುವ ಅಭಿವೃದ್ಧಿ ಶುಲ್ಕ, ಪರಿಶೀಲನಾ ಶುಲ್ಕಗಳು ಪ್ರಾಧಿಕಾರಕ್ಕೆ ಮುಖ್ಯ ಆದಾಯಗಳಾಗಿರುತ್ತದೆ.

ಅಧ್ಯಾಯ: 2

(ಅ)ಕಳೆದ ಎರಡು ವರ್ಷದಲ್ಲಿ ಈ ಸಂಸ್ಥೆಯು ಯೋಜನೆ ಮತ್ತು ಕಾರ್ಯಯೋಜನೆಯಲ್ಲಿ ಸಾಧಿಸಿದ ಪ್ರಗತಿ:–

ಮಂಡ್ಯ ನಗರಾಭಿವೃದ್ಧಿ ಪ್ರಾಧಿಕಾರವು ಮಹಾಯೋಜನೆಯಲ್ಲಿ ಪ್ರಸ್ತಾಪಿಸಿರುವ ವಲಯ ನಿಯಮಾವಳಿಯಂತೆ ಕಟ್ಟಡ ಮತ್ತು ವಿನ್ಯಾಸಗಳಿಗೆ ಅನುಮೋದನೆ ನೀಡಲಾಗುತ್ತಿದ್ದು, ಯೋಜನೆಯಲ್ಲಿ ಪ್ರಸ್ತಾಪಿಸಿರುವ ರಸ್ತೆಯ ಅಗಲವನ್ನು ಕಟ್ಟಡ ಮತ್ತು ವಿನ್ಯಾಸ ಅನುಮೋದನೆ ಸಮಯದಲ್ಲಿ ಹಾಗೂ ಮಹಾ ಯೋಜನೆಯಲ್ಲಿ ಭೂ ಉಪಯೋಗಗಳನ್ನು ಕಟ್ಟುನಿಟ್ಟಾಗಿ ಜಾರಿಗೆ ತರಲಾಗುತ್ತದೆ. ವಿವೇಕಾನಂದ ನಗರ ಬಡಾವಣೆ, ಸಾತನೂರು ಬಡಾವಣೆಗೆ ವಿವಿಧ ಮೂಲ ಭೂತ ಸೌಕರ್ಯಗಳನ್ನು ಕಲ್ಪಿಸುವ ದೃಷ್ಟಿಯಿಂದ ಪ್ರಾಧಿಕಾರದ ಹಣಕಾಸಿನ ಸ್ಥಿತಿಯನ್ನು ಗಮನದಲ್ಲಿಟ್ಟುಕೊಂಡು ಅಭಿವೃದ್ಧಿ ಕಾಮಗಾರಿಗಳನ್ನು ಮಾಡಲಾಗುತ್ತಿದೆ. ಪ್ರಾಧಿಕಾರಕ್ಕೆ ಕೇಂದ್ರ/ರಾಜ್ಯ ಸರ್ಕಾರದಿಂದ ಯಾವುದೇ ಹಣಕಾಸಿನ ಸಹಾಯ ಇರುವುದಿಲ್ಲ. ಪ್ರಾಧಿಕಾರವೇ ಹಣಕಾಸಿನ ಸಂಪನ್ಮೂಲವನ್ನು ಕೃಢೀಕರಿಸಿಕೊಳ್ಳಬೇಕಾಗಿರುತ್ತದೆ.

ಪ್ರಾಧಿಕಾರವು ಕೈಗೊಳ್ಳಲಿರುವ ಯೋಜನೆ:

ಕಿರಗಂದೂರು, ಕ್ಯಾತುಂಗೆರೆ, ಸಂತೆಕಸಲಗೆರೆ, ಗುತ್ತಲು ಮತ್ತು ಉಮ್ಮಡಹಳ್ಳಿ ಗ್ರಾಮಗಳನೊಳಗೊಂಡಂತೆ ಬೈಪಾಸ್ ರಸ್ತೆಯ ಆಸು–ಪಾಸುವಿನಲ್ಲಿ ಬರುವ ಸರ್ವೆ ನಂಬರ್ ಜಮೀನುಗಳಲ್ಲಿ ಸರ್ಕಾರವು ಇತ್ತೀಚಿಗೆ ರೂಪಿಸಿರುವ ನಿಯಮಾವಳಿಯಂತೆ (60:40 ಅನುಪಾತದಲ್ಲಿ) ಭೂ ಮಾಲೀಕರೊಂದಿಗೆ ಒಡಂಬಡಿಕೆ ಕರಾರು ಮಾಡಿಕೊಳ್ಳುವ ಸಂಬಂಧ ಪ್ರಕಟಣೆ ಹೊರಡಿಸಿ ಕ್ರಮಕೈಗೊಳ್ಳಲಾಗುತ್ತಿದೆ. ಹಾಗೂ ಈ ಯೋಜನೆಗೆ ಸಂಬಂಧಿಸಿದಂತೆ ಕರಡು ನಕ್ಷೆಯನ್ನು ಸಹಾ ತಯಾರಿಸಲಾಗುತ್ತಿದೆ.

(ಆ) ಆಯ–ವ್ಯಯ ಶೀರ್ಷಿಕೆ: ಇಲ್ಲ

(ಇ) ನಿಧಿ ಹಂಚುವಿಕೆ: ಯೋಜನೆ ಇದ್ದರೆ ಕೇಂದ್ರ ಮತ್ತು ರಾಜ್ಯ ಯೋಜನೆಗಳು – ಇಲ್ಲ

(ಈ) ಪ್ರತಿ ಕಾರ್ಯಕ್ರಮಕ್ಕೆ ಆಗಿರುವ ಖರ್ಚು:– ಸರ್ಕಾರದ ಕಾರ್ಯಕ್ರಮಗಳು ಇರುವುದಿಲ್ಲ

(ಉ)ಯೋಜನಾ/ಕಾರ್ಯಯೋಜನೆಗಳಿಂದ ಅಂದಾಜು ಪ್ರಯೋಜನೆ ಮತ್ತು ಅಂದಾಜು ಪಲಾನುಭವಿಗಳ ಸಂಖ್ಯೆ: ಇಲ್ಲ

(ಊ)ಹಣಕಾಸು(ರೂ.ಲಕ್ಷಗಳಲ್ಲಿ):–

ಪಟ್ಟಿ ಸಂಖ್ಯೆ – 1

ವಾಸ್ತವಿಕ ಲೆಕ್ಕ 2009–10		ಆರ್‌ಇ 2010–11		ಬಿಇ 2011–12 ಮಾರ್ಚ್–12	
ಮೂಲಧನ (ರೂ.ಲಕ್ಷಗಳು)	ಆದಾಯ (ರೂ.ಲಕ್ಷಗಳು)	ಮೂಲಧನ (ರೂ.ಲಕ್ಷಗಳು)	ಆದಾಯ (ರೂ.ಲಕ್ಷಗಳು)	ಮೂಲಧನ (ರೂ.ಲಕ್ಷಗಳು)	ಆದಾಯ (ರೂ.ಲಕ್ಷಗಳು)
(1)	(2)	(3)	(4)	(5)	(6)
65.82	75.29	15.66	25.49	104.95	72.48

ಖ) ಖರ್ಚುಗಳು (ರೂ.ಲಕ್ಷಗಳು) :-

ಪಟ್ಟಿ ಸಂಖ್ಯೆ– 2

ವಾಸ್ತವಿಕ ಲೆಕ್ಕ 2009–10		ಆರ್ಇ 2010–11		ಬಿಇ 2011–12 ಮಾರ್ಚ್–12	
ಮೂಲಧನ (ರೂ.ಲಕ್ಷಗಳು)	ಕಂದಾಯ (ರೂ.ಲಕ್ಷಗಳು)	ಮೂಲಧನ (ರೂ.ಲಕ್ಷಗಳು)	ಕಂದಾಯ (ರೂ.ಲಕ್ಷಗಳು)	ಮೂಲಧನ (ರೂ.ಲಕ್ಷಗಳು)	ಕಂದಾಯ (ರೂ.ಲಕ್ಷಗಳು)
50.92	47.02	44.51	34.12	98.08	91.72

ಎ) ಭೌತಿಕ ಪ್ರಗತಿ:–

ಪಟ್ಟಿ ಸಂಖ್ಯೆ– 3

2009–10	2010–11	2011–12 (ಮಾರ್ಚ್ 2012ರ ವರೆಗೆ)	2010–11 ರಲ್ಲಿ 2 ಪ್ರಮುಖ ಲೆಕ್ಕ ಪರಿಶೋಧನೆ ಸಮೀಕ್ಷಾಗಳ/ತಪಾಸಣೆಯಲ್ಲಿ ಪತ್ತೆ ಮಾಡಿದ ಬಗ್ಗೆ ದಿನಾಂಕ:18–10–2011 ತಪಾಸಣೆ ವರದಿ ಉಲ್ಲೇಖ ಸಂಖ್ಯೆ.ಎಲ್ಎಎ/ನಪ್ರಾ/ಮಂ/ಲೆಪ/2011–12/387
1)ವಿವೇಕಾನಂದ ನಗರ ಬಡಾವಣೆಗೆ ವಿದ್ಯುದ್ದೀಕರಣ ಮತ್ತು ಟ್ರಾನ್ಸ್ ಫಾರ್ಮರ್ಸ್ ಒದಗಿಸಿದ ಬಾಬ್ತು ರೂ.17.62 ಲಕ್ಷಗಳು 2)ವಿವೇಕಾನಂದನಗರ ಬಡಾವಣೆಯಲ್ಲಿ ಕೊಳಚೆ ಪ್ರದೇಶಕ್ಕೆ ಕಿರು ನೀರು ಸರಬರಾಜು ಯೋಜನೆ ಮಾಡಿದ ಬಾಬ್ತು ರೂ.3.04 ಲಕ್ಷಗಳು 3)ಗಿಡಗಂಟಿಗಳನ್ನು ತೆಗೆಯುವ, ಡಕ್ಸ್ಲ್ಯಾಬ್, ಮಳೆ ನೀರು ಚರಂಡಿ ಮತ್ತು ರಸ್ತೆಗಳ ನಿರ್ಮಾಣ ರೂ.15.25 ಲಕ್ಷಗಳು 4)ಸಾತನೂರು ಬಡಾವಣೆಯಲ್ಲಿ ಗಿಡ ಗಂಟಿಗಳನ್ನು ತೆಗೆದ ಬಾಬ್ತು ರೂ.1.00 ಲಕ್ಷ.	1)ವಿವೇಕಾನಂದ ಬಡಾವಣೆಯಲ್ಲಿ ಟ್ರಾನ್ಸ್ ಫಾರ್ಮರ್ಸ್,ಪ್ಲಾಟ್ಫಾರಂಗಳ ರಿಪೇರಿ ಮಾಡಿದ ಬಾಬ್ತು ರೂ.22.02 ಲಕ್ಷಗಳು. 2)ವಿವೇಕಾನಂದ ಬಡಾವಣೆಯಲ್ಲಿ ಮಳೆ ನೀರಿನ ಮೇಲ್ಚರಂಡಿ ನಿರ್ಮಿಸಿದ ಬಾಬ್ತು ರೂ.5.54 ಲಕ್ಷಗಳು. 3)ವಿವೇಕಾನಂದ ನಗರ ಬಡಾವಣೆಯಲ್ಲಿ ಕುಡಿಯುವ ನೀರು ಸರಬರಾಜು ಬಾಬ್ತು ರೂ.0.81 ಲಕ್ಷ.	1)ವಿವೇಕಾನಂದ ನಗರ ಬಡಾವಣೆಯಲ್ಲಿ ಮಳೆನೀರಿನ ಚರಂಡಿ, ಮಣ್ಣಿನ ರಸ್ತೆ, ಕಲ್ವರ್ಟ್ಸ್, ನೀರು ಕೊಳವೆ ಸಂಪರ್ಕ ಕಾಮಗಾರಿಗಳಿಗಾಗಿ ಮಾಡಿರುವ ವೆಚ್ಚ ರೂ.52.80 ಲಕ್ಷ. 2)ವಿವೇಕಾನಂದ ನಗರ ಬಡಾವಣೆಯಲ್ಲಿ ಬೀದಿ ದೀಪಗಳ ಅಳವಡಿಕೆ ಹಾಗೂ ವಿದ್ಯುತ್ ದುರಸ್ಥಿ ಕಾಮಗಾರಿಗಳಿಗೆ ಮಾಡಿರುವ ವೆಚ್ಚ ರೂ.1.71 ಲಕ್ಷ.	1)ನಿವೇಶನ ಕಂದಾಯವನ್ನು ಕಡಿಮೆ ವಸೂಲಿಸಿ ಖಾತೆ ಮಾಡಿಕೊಟ್ಟಿರುವ ಬಗ್ಗೆ. ರೂ.8168–00 2)ಗುತ್ತಿಗೆದಾರರ ಕ್ಷೇಮಾಭವೃದ್ಧಿ ಪಾವತಿಸದಿರುವ ಬಗ್ಗೆ. ರೂ.1601–00

2010–11ನೇ ಸಾಲಿನ ಲೆಕ್ಕ ಪರಿಶೋಧನ ವರಧಿಯಲ್ಲಿ 2 ಆಕ್ಷೇಪಣೆಗಳು ಇದ್ದು, ಇವುಗಳ ಪೈಕಿ 1 ನ್ನು ಪಾಲಿಸಲಾಗಿದ್ದು, ಉಳಿದ 1 ಆಕ್ಷೇಪಣೆಗೆ ಕ್ರಮವಹಿಸಲಾಗುತ್ತಿದೆ.

ಅಧ್ಯಾಯ–5

ಮಾನವ ಸಂಪನ್ಮೂಲಗಳ ನಿರ್ವಹಣೆ ಮತ್ತು ಆಡಳಿತ ನಿರ್ವಹಣೆಯಲ್ಲಿ ಸಾಧಿಸಿದ ಪ್ರಗತಿ

ಪಟ್ಟಿ ಸಂಖ್ಯೆ—4

ಅ) ಮಂಡ್ಯ ನಗರಾಭಿವೃದ್ಧಿ ಪ್ರಾಧಿಕಾರದಲ್ಲಿ ಅಧಿಕಾರಿ ಮತ್ತು ಸಿಬ್ಬಂದಿಗಳ ವಿವರ

ಕ್ರ. ಸಂ.	ಅಧಿಕಾರಿಗಳ/ಸಿಬ್ಬಂದಿಗಳ ಹುದ್ದೆಗಳು	ದರ್ಜೆ	ಹುದ್ದೆ ಮಂಜೂರಾತಿ ಬಗ್ಗೆ ಸರ್ಕಾರದ ಆದೇಶ.
1	ಆಯುಕ್ತರು	ಎ	ನಅಇ/09/ಅಪ್ರಾಸೇ/2002 ದಿನಾಂಕ:08–04–2003
2	ನಗರ ಯೋಜನಾ ಸದಸ್ಯರು	ಎ	ನಅಇ/83/ನಯೋಸೇ/2009 ದಿನಾಂಕ:25–06–2009
3	ಸಹಾಯಕ ಕಾರ್ಯಪಾಲಕ ಅಭಿಯಂತರರು	ಎ	ನಅಇ/09/ಅಪ್ರಾಸೇ/2002 ದಿನಾಂಕ:08–04–2003
4	ಸಹಾಯಕ ಅಭಿಯಂತರರು	ಬಿ	––––––––॥–––––––
5	ನಗರ ಯೋಜಕರು	ಬಿ	––––––––॥–––––––
6	ಕಾರ್ಯದರ್ಶಿ	ಬಿ	––––––––॥–––––––
7	ಸಹಾಯಕ ನಗರ ಯೋಜಕರು	ಸಿ	––––––––॥–––––––
8	ಕಿರಿಯ ಅಭಿಯಂತರರು	ಸಿ	––––––––॥–––––––
9	ಡ್ರಾಫ್ಟ್‌ಮನ್	ಸಿ	––––––––॥–––––––
10	ಪ್ರಥಮ ದರ್ಜೆ ಸಹಾಯಕರು	ಸಿ	––––––––॥–––––––
11	ಪ್ರಥಮ ದರ್ಜೆ ಭೂ ಮಾಪಕರು	ಸಿ	––––––––॥–––––––
12	ರಾಜಸ್ವ ನಿರೀಕ್ಷಕರು	ಸಿ	––––––––॥–––––––
13	ಶೀಗ್ರಲಿಪಿಗಾರರು	ಸಿ	––––––––॥–––––––
14	ದ್ವಿತೀಯ ದರ್ಜೆ ಸಹಾಕರು	ಸಿ	––––––––॥–––––––
15	ವರ್ಕ್ ಇನ್ಸ್‌ಪೆಕ್ಟರ್	ಸಿ	––––––––॥–––––––
16	ಬೆರಳಚ್ಚುಗಾರರು	ಸಿ	––––––––॥–––––––
17	ವಾಹನ ಚಾಲಕ	ಸಿ	––––––––॥–––––––
18	ಡಿ–ದರ್ಜೆ ಅ)ಅಟೆಂಡರ್ ಆ)ಜವಾನ/ರಾತ್ರಿ ಕಾವಲುಗಾರ	 ಡಿ ಡಿ	––––––––॥–––––––
ಎ=3	ಬಿ=3 ಸಿ=14 ಡಿ=5		ಒಟ್ಟು=25

ಪಟ್ಟಿ ಸಂಖ್ಯೆ —5

ಕ್ರ. ಸಂ.	ಅಧಿಕಾರಿ/ಸಿಬ್ಬಂಧಿ ರವರ ಸಂಖ್ಯೆ ಪುರುಷ	ಪರಿಶಿಷ್ಟ ಜಾತಿ/ಪರಿಶಿಷ್ಟ ಪಂಗಡ ರವರ ಸಂಖ್ಯೆ	ಅಧಿಕಾರಿ/ಸಿಬ್ಬಂಧಿ ರವರ ಸಂಖ್ಯೆ ಮಹಿಳೆ	ಪರಿಶಿಷ್ಟ ಜಾತಿ/ಪರಿಶಿಷ್ಟ ಪಂಗಡ ರವರ ಸಂಖ್ಯೆ
1	ಅಧಿಕಾರಿಗಳು – 2	ಪ.ಜಾ – – ಪ.ಪಂ ––	1. ಅಧಿಕಾರಿಗಳು – ಇಲ್ಲ	ಪ.ಜಾ – ಪ.ಪಂ –
2.	ಸಿಬ್ಬಂದಿ – 13	ಪ.ಜಾ 2 ಪ.ಪಂ –	2. ಸಿಬ್ಬಂದಿ – 1	ಪ.ಜಾ – 1 ಪ.ಪಂ –

ಪಟ್ಟಿ ಸಂಖ್ಯೆ —6

ಆ)ಅಧಿಕಾರಿ/ಸಿಬ್ಬಂಧಿ ಯವರ ಭರ್ತಿ ಅಥವಾ ಕೊರತೆ, ಪ್ರಸಕ್ತ ವರ್ಷದಲ್ಲಿ ನಿವೃತ್ತಿಯಾಗುವವರ ವಿವರ.

ಕ್ರ. ಸಂ	ಅಧಿಕಾರಗಳ/ಸಿಬ್ಬಂಧಿಗಳ ಹುದ್ದೆಗಳು	ಮಂಜೂರಾದ ಹುದ್ದೆಗಳು	ಭರ್ತಿಯಾಗಿರುವ ಹುದ್ದೆಗಳು	ಖಾಲಿ ಇರುವ ಹುದ್ದೆಗಳು	ಸಿಬ್ಬಂಧಿ ಕೊರತೆ	ಪ್ರಸಕ್ತ ಸಾಲಿನಲ್ಲಿ ನಿವೃತ್ತಿ ಹೊಂದಿರುವವರ ವಿವರ
1	ಆಯುಕ್ತರು	1	–	1	–	–
2	ನಗರ ಯೋಜನಾ ಸದಸ್ಯರು	1	1	–	–	–
3	ಸಹಾಯಕ ಕಾರ್ಯಪಾಲಕ ಅಭಿಯಂತರರು	1	1	–	–	–
4	ಸಹಾಯಕ ಅಭಿಯಂತರರು	1	1	–	–	–
5	ನಗರ ಯೋಜಕರು	1	1	–	–	–
6	ಕಾರ್ಯದರ್ಶಿ	1	–	1	–	–
7	ಸಹಾಯಕ ನಗರ ಯೋಜಕರು	1	–	1	–	–
8	ಕಿರಿಯ ಅಭಿಯಂತರು	1	–	1	–	–
9	ಡ್ರಾಫ್ಟ್‌ಮನ್	1	–	1	–	–
10	ಪ್ರಥಮ ದರ್ಜೆ ಸಹಾಯಕರು	1	1	–	–	–
11	ಪ್ರಥಮ ದರ್ಜೆ ಭೂ ಮಾಪಕರು	1	–	1	–	–
12	ರಾಜಸ್ವ ನಿರೀಕ್ಷಕರು	1	1	–	–	–
13	ಶೀಘ್ರಲಿಪಿಗಾರರು	1	–	1	–	–
14	ದ್ವಿತೀಯ ದರ್ಜೆ ಸಹಾಯಕರು	3	3	–	–	–
15	ವರ್ಕ್ ಇನ್ಸ್‌ಪೆಕ್ಟರ್	1	–	1	–	–
16	ಬೆರಳಚ್ಚುಗಾರರು	1	1	–	–	–
17	ವಾಹನ ಚಾಲಕ	2	1	1	–	–
18	ಡಿ–ದರ್ಜೆ ಅ) ಅಟೆಂಡರ್ ಆ)ಜವಾನ/ರಾತ್ರಿ ಕಾವಲುಗಾರ	 1 4	 1 4	 – –	 – –	 – –
	ಒಟ್ಟು	25	16	09	–	–

ಪಟ್ಟಿ ಸಂಖ್ಯೆ—7

ಇ) ಹೊರ ಗುತ್ತಿಗೆ ಆಧಾರದ ಮೇಲೆ ಕರ್ತವ್ಯ ನಿರ್ವಹಿಸುತ್ತಿರುವ ಸಿಬ್ಬಂಧಿ ವಿವರ:–

ಕ್ರ. ಸಂ.	ಹೊರ ಗುತ್ತಿಗೆದಾರ ಸಿಬ್ಬಂಧಿಗಳ ಹುದ್ದೆಗಳು	ಸಂಖ್ಯೆ.	ಅವಧಿ
1	ಆಪ್ತ ಸಹಾಯಕ	1	01–04–11 ರಿಂದ 31–03–2012
2	ಅಕ್ಷರಸ್ತ ಸಹಾಯಕ	2	01–04–11 ರಿಂದ 31–03–2012
3	ವಾಹನ ಚಾಲಕ	1	01–04–11 ರಿಂದ 31–03–2012
4	ಕಂಪ್ಯೂಟರ್ ಆಪರೇಟರ್	2	01–04–11 ರಿಂದ 31–03–2012

ಪಟ್ಟಿ ಸಂಖ್ಯೆ —8

ಈ)ತರಬೇತಿ ಕಾರ್ಯಕ್ಕೆ ಹಾಜರಾಗಿರುವ ಅಧಿಕಾರಿಗಳ ವಿವರ:

ಕ್ರ. ಸಂ.	ತರಬೇತಿ ಕಾರ್ಯಕ್ಕೆ ಹಾಜರಾಗಿರುವ ಅಧಿಕಾರಿಗಳ ವಿವರ:			ಯಾವ ವಿಷಯದಲ್ಲಿ ತರಬೇತಿ ಪಡೆಯಲಾಗಿದೆ	ತರಬೇತಿಗೆ ನಿಯೋಜಿಸಲಾಗಿರುವ ಅಧಿಕಾರಿಗಳ ಸಂಖ್ಯೆ
	ರಾಜ್ಯ	ಅಂತರ್ ರಾಜ್ಯ	ವಿದೇಶ		
–	–	–	–	–	–

ಊ) ಸಂಸ್ಥೆಯ ಆಧುನಿಕರಣ ದಿಕ್ಕಿನಲ್ಲಿ ಹೊಸ ಆಡಳಿತ ವ್ಯವಸ್ಥೆಯನ್ನು ಆಚರಣೆಗೆ ತರುವುದು/ಸಂಸ್ಥೆಯ ಕಾರ್ಯಕ್ಷಮತೆ ಹೆಚ್ಚಿಸುವ ಬಗ್ಗೆ:

ಎಲ್ಲಾ ಪ್ರಾಧಿಕಾರದ ಎಲ್ಲಾ ಶಾಖೆಗಳನ್ನು ಗಣಕೀಕೃತ ಮಾಡುವುದು.(i)ಆಡಳಿತ (ii)ನಗರಯೋಜನಾ (iii)ತಾಂತ್ರಿಕ ಮತ್ತು ಇತರೆ. ಪ್ರಾಧಿಕಾರದಲ್ಲಿ ಇರುವ ಮಾಹಿತಿಗಳನ್ನು ಸಾಮಾನ್ಯ ಸಾರ್ವಜನಿಕರ ಮತ್ತು ಇತರರಿಗೆ ತಲುಹಿಸುವ ದೃಷ್ಠಿಯಿಂದ ಅಂತರ್ಜಾಲ ವ್ಯವಸ್ಥೆಯನ್ನು ಅಳವಡಿಸಲಾಗಿದೆ. ಈ ಕಛೇರಿಯಲ್ಲಿ ಈ ಆಡಳಿತವನ್ನು ಜಾರಿಗೊಳಿಸಲು ಕ್ರಮವಹಿಸಲಾಗುತ್ತದೆ.

ಋ) ಯಾವುದಾದರೂ ಆದರ್ಶಪ್ರಾಯ ಸಾಧಿಸುವುದು/ಮಾನ್ಯತೆ: ಇಲ್ಲ

ಎ) ಜಿಲ್ಲಾ ಮಟ್ಟದ/ರಾಜ್ಯ ಮಟ್ಟದ ಅಧಿಕಾರಿಗಳಿಂದ ಆಡಳಿತ ತಪಾಸಣೆ ಮಾಡಿದ ವಿವರ.

ಪಟ್ಟಿ ಸಂಖ್ಯೆ —9

ಕ್ರ. ಸಂ.	ಕಳೆದ ವರ್ಷದಲ್ಲಿ ಮಾಡಿರುವ ತಪಾಸಣೆಯ ಸಂಖ್ಯೆ		ವರಧಿ ಮಾಡಿದ ವರ್ಷದಲ್ಲಿ ತಪಾಸಣೆ ಮಾಡಿದ ಸಂಖ್ಯೆ		ಸಮೀಕ್ಷಾಗಳ ಸ್ವರೂಪ	ಅಧಿಕಾರಿ ಮತ್ತು ಸಿಬ್ಬಂಧಿಗಳ ಮೇಲೆ ದಂಡನೆಗೆ ಒಳಪಡಿಸಿದ ಸಂಖ್ಯೆ
	ಜಿಲ್ಲಾ ಮಟ್ಟದ ಅಧಿಕಾರಿಗಳಿಂದ	ರಾಜ್ಯ ಮಟ್ಟದ ಅಧಿಕಾರಿಗಳಿಂದ	ಜಿಲ್ಲಾ ಮಟ್ಟದ ಅಧಿಕಾರಿಗಳಿಂದ	ರಾಜ್ಯ ಮಟ್ಟದ ಅಧಿಕಾರಿಗಳಿಂದ		
1	1	1	–	–	–	ಇಲ್ಲ

ಅಧ್ಯಾಯ–6

ಕೆಲಸದ ಒತ್ತಡ ಮತ್ತು ಲೆಕ್ಕ ಪರಿಶೋಧನೆ ಆಕ್ಷೇಪಣೆಗಳಿಗೆ ಅನುಪಾಲನ ವರದಿ. ದಾವೆಗಳು, ವಿಧಾನ ಸಭೆ/ವಿಧಾನ ಪರಿಷತ್ ಅಧಿವೇಶನದಲ್ಲಿ ಎಷ್ಟು ಪ್ರಶ್ನೆಗಳು ಸ್ವೀಕೃತ/ಅಂಗೀಕೃತವಾಗಿದೆ ಮತ್ತು ಉತ್ತರಿಸಲಾಗಿದೆ.

ಅ)ಕೆಲಸದ ಒತ್ತಡ ಮತ್ತು ಲೆಕ್ಕ ಪರಿಶೋಧನೆ ಆಕ್ಷೇಪಣೆಗಳಿಗೆ ಅನುಪಾಲನ ವರದಿ:

ಪಟ್ಟಿ ಸಂಖ್ಯೆ —10

ಕ್ರ. ಸಂ.	ಲೆಕ್ಕ ಪರಿಶೋಧನ ಆಕ್ಷೇಪಣೆಗಳು			ಕಳೆದ 3 ವರ್ಷಗಳಲ್ಲಿ ಲೆಕ್ಕ ಪರಿಶೋಧನಾ ಪರಿಛೇದ/ಆಕ್ಷೇಪಣೆಗಳಿತ್ತಿರುವ ಸಂಖ್ಯೆ.			ವರಧಿ ವರ್ಷದಲ್ಲಿ ಒಟ್ಟಾರೆ ಪರಿಛೇದಗಳನ್ನು ಕ್ರಮ ವಹಿಸದೆ ಇರುವ ಬಗ್ಗೆ
	ಸಂಗ್ರಹಣೆ	ನಿಧಿ ಬಳಕೆ	ಉತ್ಪಾದನೆಯಲ್ಲಿ ಆಗಿರುವ ವಿಳಂಬ	2009	2010	2011	
1	–	–	–	11	07	02	20

ಆ)ದಾವೆಗಳು:

1) ವೈಯಕ್ತಿಕ ವಿಷಯಗಳು: ಇಲ್ಲ
2) ಸಂಗ್ರಹಣೆ ಸಂಬಂಧ: ಇಲ್ಲ
3) ಗುತ್ತಿಗೆ ಜಾರಿಗೊಳಿಸುವ ಸಂಬಂಧ: ಇಲ್ಲ
4) ಭೂ ಸ್ವಾಧೀನ: ಇಲ್ಲ
5) ಉಚ್ಚ ನ್ಯಾಯಾಲಯ/ಸರ್ವೋಚ್ಚ ನ್ಯಾಯಾಲಯದಲ್ಲಿ ಪ್ರಸ್ತಾಪಿಸಿರುವ ಬಗ್ಗೆ: ಎರಡು
6) ವಿವಿಧ ನ್ಯಾಯಾಲಯ ಮತ್ತು ಟ್ರಿಬುನಲ್ ಗಳಲ್ಲಿ ಪ್ರಾಧಿಕಾರದ ವಿರುದ್ಧ ನ್ಯಾಯಾಲಯದ ದಾವೆಗಳನ್ನು ವಾದಿಸಿದ ಬಗ್ಗೆ: ಒಂದು
7) ಮಾಹಿತಿ ಹಕ್ಕು ಅಧಿನಿಯಮ ಜಾರಿಗೊಳಿಸುಸಿದ ಬಗ್ಗೆ:

ಕ್ರ.ಸಂ.	ಸ್ವೀಕೃತವಾದ ಅರ್ಜಿಗಳ ಸಂಖ್ಯೆ	ಉತ್ತರಿಸಿದ	ತಿರಸ್ಕರಿಸಿದ	ಮಾಹಿತಿ ಹಕ್ಕು ಅಧಿನಿಯಮ ದಡಿಯಲ್ಲಿ ಬಾಕಿ ಇರುವ ಮೇಲ್ ಮನವಿ ಪ್ರತಿಕ್ರಿಯೆಗಳ ಸಂಖ್ಯೆ.
1	56	56	–	–

ಇ)ವಿಧಾನಸಭೆ/ವಿಧಾನಪರಿಷತ್ ಅಧಿವೇಶನದಲ್ಲಿ ಎಷ್ಟು ಪ್ರಶ್ನೆಗಳು ಸ್ವೀಕೃತ/ಅಂಗೀಕೃತವಾಗಿದೆ:
ಚುಕ್ಕೆ ಗುರುತಿನ ಪ್ರಶ್ನೆಗಳು–ಇಲ್ಲ ಚುಕ್ಕೆ ಗುರುತಿಲ್ಲದ ಪ್ರಶ್ನೆ–ಇಲ್ಲ

ಪರಿಶಿಷ್ಟ—1

ಹತ್ತು ವರ್ಷದಲ್ಲಿ ಪ್ರಾಧಿಕಾರವು ಮೂಲ ವಿಭಾಗದಲ್ಲಿ ಒಲವು ತೋರಿಸಿದ ಬಗ್ಗೆ.

ಕ್ರ. ಸಂ.	ವರ್ಷ	ಭೂ ಸ್ವಾಧೀನ ಸರ್ಕಾರಿ/ಖಾಸಗಿ	ವಿಸ್ತೀರ್ಣ ಎಕರೆ/ಹೆಕ್ಟೇರ್ಸ್	ನಿವೇಶನಗಳ ಹಂಚಿಕೆ			
				20X30	30X40	40X60	50X80
1	2001	ಇಲ್ಲ	–	–	–	–	–
2	2002	ಇಲ್ಲ	–	445	1117	389	77
3	2003	ಇಲ್ಲ	–	–	–	–	–
4	2004	ಇಲ್ಲ	–	–	125	60	14
5	2005	ಇಲ್ಲ	–	–	58	11	07
6	2006	ಇಲ್ಲ	–	–	229	73	04
7	2007	ಇಲ್ಲ	–	–	–	–	–
8	2008	ಇಲ್ಲ	–	–	–	–	–
9	2009	ಇಲ್ಲ	–	04	50	41	12
10	2010	ಇಲ್ಲ	–	–	–	–	–
11	2011	ಇಲ್ಲ	–	–	–	–	–

MANDYA URBAN DEVELOPMENT AUTHORITY

MANDYA

ANNUAL REPORT

2011-12

OFFICE OF THE COMMISSIONER
MANDYA URBAN DEVELOPMENT AUTHORITY
MANDYA - 571401

Contents

PREFACE Page No.

Chapter 1: 1-3

a) Vision
b) Mission
c) Objectives and Structure of the organization.
d) Jurisdiction of the organization.
e) The Acts being implemented/ falling within the Jurisdiction of the organization.
f) Key sectors of the economy.

Chapter–2: 4-5

a) Performance of the organization indicating activities and achievements of the last 2 years about the projects, schemes.
b) Budget head
c) Fund allocation
d) Expenditure under each program.
e) Observations from inspections/audit done in the previous year with brief analysis.

Chapter–3:

Not applicable --

Chapter–4:

Not applicable --

Chapter–5: 6-10

Achievements in Human Resource Management And Administrative Activities.

Chapter–6: 11-12

a) Work load and performance relating to audit observations.
b) Litigations
c) No of questions received/admitted and answered in Assembly/Council sessions.

PREFACE

The Karnataka Town & Country Planning Act 1961 provides for the regulation of planned growth of land-use and development and for the preparation and execution of planning schemes in the various towns and cities of Karnataka, the Act provides for the preparation of Master Plan.

Government of Karnataka established the District Planning unit of the Department of Town & Country Planning at Mandya vide G.O.No. HMA. 08 TTP 75 dated 23rd August 1975 and it started functioning from 04-09-1975. This planning unit prepared the ground work necessary to declare Local Planning Area for the city and environs and has been providing the technical assistance in regard to Planning and regulation.

Mandya city and environs were brought under the preview of Karnataka Town & Country Planning Act 1961 by declaring Local Planning Area for Mandya vide G.O.No.HMA 99 TTP 77 dated 2nd August 1977. The branch office of the Department of Town & Country Planning at Mandya, prepared a draft Outline development plan for Mandya city. The Planning Authority for Mandya was first constituted vide G.O.No. HUD 90 TTP 77(2) dated: **03-11-1981**

The Planning Authority thus prepared the Outline development plan as required under the Act and got the final approval to it vide G.O.No. HUD/369/TTP 185 dated 11-10-1985.

Government promulgated the provisions of the Karnataka Urban Development Authority Act 1987 to Mandya city and environs in its order dated 15-06-1988 and constituted the Urban Development Authority for Mandya Local Planning Area, duly amalgamating the City Planning Authority and the City Improvement Board.

The following Table shows the list of official and non-official chairman's during various tenures.

Sl. No.	Name Mr. Mrs.	From	To
1	T.Y. Nayaz Ahmed I.A.S	30-12-1992	28-04-1993
2	Veerabhadrachari I.A.S	29-04-1993	20-05-1995
3	K.H.Gopala Krishne Gowda I.A.S	01-06-1995	17-02-1997
4	P.M. Somashekar	17-02-1997	10-08-1999
5	Sanjev Kumar I.A.S	11-08-1999	11-03-2000
6	L.K. Atheeq I.A.S	12-03-2000	24-11-2001
7	Asadulla Khan	25-11-2001	16-01-2004
8	Hansia Banu	17-01-2004	26-07-2005
9	M.S. Ravishankar I.A.S	27-07-2005	06-05-2006
10	Dr.J. Ravishankar I.A.S	26-05-2006	22-05-2007
11	N. Manjunath Prasad I.A.S	23-05-2007	06-10-2007
12	Mohamed Shameer	07-10-2007	24-11-2007
13	N.Manjunath Prasad I.A.S	27-02-2008	16-07-2008
14	Chakravarthi Mohan I.A.S	17-07-2008	12-09-2008
15	Puttamahadaiah K.A.S	13-09-2008	16-10-2008
16	Vidya Nagendra	17-10-2008	29-12-2011
17	Dr॥ P.C.Jaffer, I.A.S	29-12-2011	27-01-2012
18	B.Basavegowda	27-01-2012	31-03-2012

(iii)

The Present Urban Development Authority is as follows.

Sl. No.	Name	Designations
1	Smt Vidya Nagendra(01-04-2011 to 29-12-2011)	Chairman
2	Sri P.C.Jaffer, I.A.S(29-12-2011 to 31-12-2011)	Chairman
3	Sri.B.Basavegowda	Chairman
4	Deputy Commissioner	Ex-Officio-Member
5	Superintended of Police	Ex-Officio-Member
6	Sri M. Srinivas, M.L.A, Mandya.Constituancy	Member
7	Sri C.S. puttaraju M.L.A, Melukote. Constituancy	Member
8	Sri A.B Ramesh babu bandi sidde gowda M.L.A, S.R. Pattana Constituancy	Member
9	Sri B. Ramakrishna M.L.C (Local bodies)	Member
10	Sri Ashwathnarayan M.L.C	-
11	Commissioner, MUDA	Member
12	Commissioner, C.M.C, Mandya	Member
13	Assistant Director of Town & Country Planning & Town Planner Member	Member
14	Executive Engineer P.W.D, Mandya Division	Member
15	Executive Engineer CHESCOM, Mandya Division.	Member
16	Executive Engineer KUWS&DB, Mandya Division.	Member
17	District Health Officer, Mandya District.	Member
18	Sri M.J. Chikkanna,C.M.C Mandya	Nominated Member
19	H.L.Boraiah(Poojari)	Nominated Member
20	Sri T.S.Vivek	Nominated Member
21	Smt Sudhamani	Nominated Member

The Comprehensive development plan for Mandya Local Planning Area was finally approved by the Government vide G.O.No. UDD/121/TTP 94 dated 25-10-1994.

The Master Plan was approved since 10 years back, therefore it was required to be revise the Master Plan according to amended section 13-D of KTCP Act 1961, So the Urban Development Authority prepared the Master Plan (Revision-1) and got the provisional approval of Government on17-01-06 Then objections/suggestions were called from the public. The genuine Objections/Suggestions were incorporated in the Master Plan (Revision-1) and got the final approval from the Government vide G.O.No.NaAaEe.157 MyAa pra-2007 dated 02-06-2007, under amended section 13-D of the KTCP Act 1961. The plan was prepared for a projected population of 2.10 Lakhs for the year 2021.

The Urban Development Authority, Mandya is contemplating to develop new residential schemes adjacent to proposed KRDCL bye-pass road in order to provide residential sites to the people residing in and around Mandya city by acquiring land on consent award or by (60:40 basis) with the farmer's participation as per the newly framed rules of the Government.

Sd/-
Commissioner,
Mandya Urban Development Authority.
Mandya

Chapter – 1

a) **Vision :** Mandya Urban Development Authority has been constituted under Karnataka Urban Development Authority Act,1987 (Karnataka Act No.34 of 1987) vide G.o No.Va Na Ee/181/TTP/88 Bangalore dated 02-06-1988. The Vision of this Authority lies in the planned development of the Mandya city and as well as the area's adjacent there to and for matters connected there with.

b) **Mission:** The main aim of the Authority is to provide for the regulation of planned growth of land-use and development and for the making and execution of Town Planning Schemes in order to provide the people sites of desired dimensions for economically weaker section of the society LIG, MIG & HIG for other category people residing is this area. To enforce Master Plan proposals in the plan period.

c) **Objective and structure of the organization**.

i) The directions given by the Government, State Town Planning Board and the Department of Town & Country Planning for the planned development of Local Planning Area are complied.

ii) To prepare Master Plans of Local Planning Area with the assistance of the Department of Town & Country Planning under the provisions of Town & Country Planning Act 1961.

iii) To prepare Development Schemes under the Karnataka Urban Development Authorities Act 1987.

iv) Extending technical assistance to various Government Departments, Undertakings, Local Authorities in matters related to planning such as furnishing technical opinion to revenue department for conversion of land for non-agricultural proposes, Layout/ building permissions to Local Authorities under the provisions of Zoning Regulations of the Master Plans.

v) Preparations of Residential, Commercial & Industrial layouts.

vi) Preparation of projects related to rehabilitation and resettlement schemes and preparation of Traffic management plans.

vii) Beautification schemes for preserving and enhancing urban aesthetic qualities.

d) Jurisdiction of the organization:

Mandya Local Planning Area comprises Mandya City Municipal Area and 18 surrounding villages with an extent of 9,986.30 hectares. The population of Mandya City during 2011 census is 1,37,735 persons.

e) The Act being implemented/following with in jurisdiction of the organization:

The Act being implemented/following within the jurisdiction of this organization are,

i) The Karnataka Town & Country Planning Act, 1961
(As Amended by Karnataka Act No.1 of 2005)

ii) The Karnataka Urban Development Authorities Act,1987
(Karnataka Act No.34 of 1987)

f) Key sectors of the economy:

Mandya Urban Development Authority has taken up three Residential development schemes viz.

i) Sahukar Channaiah Layout.
ii) Sathanur Layout.
iii) Vivekananda Nagara Layout.

1) Sahukar Channaiah Layout:

In Guthalu village of Mandya city a residential layout was formed during 1988 in an extent of 4 Acres 3 Guntas, Out of this area about 92 sites of various dimensions were formed. The distribution of sites were already made. Altogether the authority earned a revenue of Rs. 16.98 Lakhs from the allotment of sites. The layout is completely developed and action is being taken to transfer the layout to City Municipal Council, Mandya for maintenance and other activities.

2) Sathanur Layout:

In sathanur village of Mandya City a residential layout was formed during 1990 in an extent of 28 Acres 07 Guntas, Out of this area about 400 intermediate, sites 76 corners sites, 19 commercial sites and 08 c.a sites were formed. Out of 476 total sites, about 344 sites were already allotted and remaining 56 sites are yet to be allotted, depending upon the demand, the sites will be allotted in due course. About 80 percent of the infrastructural development works are already carried out. After site allotment and reaming infrastructural works are completed, action will be taken to handover this layout to City Municipal Council Mandya for further maintenance. The Authority had already earned a revenue of Rs. 164.42 Lakhs and in future a sum of Rs. 534.61 Lakhs will be generated after the disposal of Inter mediate/Commercial/Corner/CA sites.

3) Vivekananda Nagar Layout:

In SyNo.507 of Mandya City in an extent of 230 Acres 11 Guntas a residential scheme was approved by the Government during 2002 with an estimated cost of Rs. 26.84 crores, out of this area about 2242 intermediate sites, 356 corner sites, 156 commercial sites and 26 c.a sites of various dimensions were formed. All intermediate sites were allotted. About 276 corner plots, 134 commercial plots and 27 c.a sites are yet to be allotted depending upon the demand for these sites arises. About 80 percent of macadam roads, 30 percent metalled roads, 70 percent of storm water drains, were constructed. Complete electrification of layout was done. UGD & Water supply works will be handed over to Karnataka Urban Water supply and Drainage Board- partial water supply arrangements were made for the dwellings already constructed in this layout. The Authority had already earned a revenue of Rs. 3101.78 Lakhs and in future a sum of Rs. 5650.92 Lakhs will be generated after the disposal of Commercial/Corner/ C.A sites.

Also, betterment fees for change of land-use and building/Private layout permissions, development charges, scrutiny fees are the main source of income to the Authority.

Chapter – 2

a) Performance of the organization indicating activities and achievements of the last 2 years about the project, schemes:

The Mandya Urban Development Authority is enforcing the various Master Plan proposals such as Zoning Regulations for buildings/Layouts, maintaining proposed road widths during approval of buildings and layout, strict enforcement of land-uses as indicated in the approved Master plan. In order to provide various infrastructural facilities to the Vivekananda Nagara layout, Sathanur layout, development works are taken keeping in view the financial position of the Authority. The Authority does not have any financial assistance from the central/state Government. The Authority itself has to mobilize its financial resources.

New schemes to be taken by MUDA:-

The land pertaining to survey number's of villages viz., Kirganduru, Kyatumgere, Santhekesalagere, Guttalu & Ummadahalli which are coming adjacent to proposed by pass road are to be acquired under newly Framed rules of the Government(60:40 basis) with agreement by the land owners. Also, preparation of draft scheme(Layout plan is under progress.

b) Budget head: NIL

c) Fund allocation: If plan the Central and State scheme – NIL

d) **Expenditure under each programme:** No Government programmes.

e) Estimated benefit and number of estimated beneficiaries from the programme/project/scheme: NIL

f) Financing (Rs in lakhs):

Table No. 1

Actual Accounts 2009-10		RE 2010-11		BE 2011-12 Mar-12	
Capital (Rs in lakhs)	Revenue (Rs in lakhs)	Capital (Rs in lakhs)	Revenue (Rs in lakhs)	Capital (Rs in lakhs)	Revenue (Rs in lakhs)
(1)	(2)	(3)	(4)	(5)	(6)
65.82	75.29	15.66	25.49	104.95	72.48

g) Expenditure (Rs in lakhs) :

Table. 2

Actual Accounts 2009-10		RE 2010-11		BE 2011-12 Mar-12	
Capital (Rs in lakhs)	Revenue (Rs in lakhs)	Capital (Rs in lakhs)	Revenue (Rs in lakhs)	Capital (Rs in lakhs)	Revenue (Rs in lakhs)
50.92	47.02	44.51	34.12	98.08	91.72

h) Physical achievements.

Table – 3

2009-10	2010-11	2011-12 (up to end of Dec 2011)	Two Key Audit observations/Inspections findings of year2010-11 Date:18-10-2011 Audit report ref no. LAA/NaPra/Mdy/Lapa/ 2011-12/387.
1) Providing Electrification & Transformers in Vivekananda nagara layout Rs. 17.62 Lakhs 2) Providing Mini water supply Schemes to slum dwellers colony in Vivekananda nagar layout Rs. 3.04Lakhs 3) Jungle clearing, duckslab, drains & roads Rs. 15.25 Lakhs 4) Jungle clearing in Sathanur layout Rs. 1. Lakh	1) Transformer platforms & repairs in Vivekananda nagara Layout Rs.22.02 Lakhs 2) Storm water drain in Vivekananda Nagara layout Rs. 5.54 lakhs 3) Providing water supply in Vivekananda nagara Layout Rs. 0.81 Lakh	1)Providing and constructing Storm water drain, culverts , macadam road, drains in Vivekananda nagara Layout Total expenditure Amount Rs.52.80 Lakhs 2)Providing Street Light to vivekanada nagara Layout Rs.1.71 Lakhs	1) Assessment of less site tax while issuing of khatha certificate. (Rs.8168) 2) Non-payment of Contractor's welfare fund. (Rs.1601)

The Audit report of 2010-11 contains observations of the current year, out of 2 observations 1 observation is complied. The remaining observation will be attended .

Chapter – 5:

Achievements in Human Resources Management and Administrative Activities.

Table – 4

a) List of the officers/staff in the Mandya Urban Development Authority.

Sl. No.	Designation Officer/Staff	Group	Post sanctioned Govt. order
1	Commissioner	A	ನಅಇ/09/ಅಪ್ರಾಸೇ/2002 ದಿನಾಂಕ:08–04–2003
2	Town Planner Member	A	ನಅಇ/83/ನಯೋಸೇ/2009 ದಿನಾಂಕ:25–06–2009
3	Assistant Executive Engineer	A	ನಅಇ/09/ಅಪ್ರಾಸೇ/2002 ದಿನಾಂಕ:08–04–2003
4	Assistant Engineer	B	--------Ditto-------
5	Town Planner	B	--------Ditto-------
6	Secretary	B	--------Ditto-------
7	Assistant Town Planner	C	--------Ditto-------
8	Junior Engineer	C	--------Ditto-------
9	Draught's man	C	--------Ditto-------
10	First Divisional Assistant	C	--------Ditto-------
11	First Divisional Surveyor	C	--------Ditto-------
12	Revenue Inspector	C	--------Ditto-------
13	Stenographer	C	--------Ditto-------
14	Second Divisional Assistant	C	--------Ditto-------
15	Work Inspector	C	--------Ditto-------
16	Typist	C	--------Ditto-------
17	Driver	C	--------Ditto-------
18	Group – D A) Attender B) Peon's/Night Watchman	 D D	--------Ditto-------
A=3	B=3	C=14	D=5 Total=25

Table – 5

Sl. No.	No of officers/Staff Male	No of SC/ST	No of officers/Staff Female	No of SC/ST
1	Officers - 2	SC - Nil ST - Nil	1. Officer - Nil	SC - Nil ST - Nil
2.	Staff - 138	SC -02 ST - Nil	2. Staff - 1	SC - 1 ST - Nil

Table – 6

a) Vacancy position or shortage of officers/staff, retirement due during the year:

Sl. No	Officers/Staff Designation	Sanctioned Strength	No of Vacancy filled	No of Vacancy vacant	Shortage of Staff	Retirement during this year
1	Commissioner	1	-	1	-	-
2	Town Planner Member	1	1	-	-	-
3	Assistant Executive Engineer	1	1	-	-	-
4	Assistant Engineer	1	1	-	-	-
5	Town Planner	1	1	-	-	-
6	Secretary	1	-	1	-	-
7	Assistant Town Planner	1	-	1	-	-
8	Junior Engineer	1	-	1	-	-
9	Draught'sman	1	-	1	-	-
10	First Divisional Assistant	1	1	-	-	-
11	First Divisional Surveyor	1	-	1	-	-
12	Revenue Inspector	1	1	-	-	-
13	Stenographer	1	-	1	-	-
14	Second Divisional Assistant	3	3	-	-	-
15	Work Inspector	1	-	1	-	-
16	Typist	1	1	-	-	-
17	Driver	2	1	1	-	-
18	Group – D C) Attender D) Peon's/Night Watchman	 1 4	 1 4	 - -	 - -	 - -
	Total	25	16	09	-	-

Table – 7

b) Number of out sourced Staff:

Sl. No.	Designation of the out sourced Staff	No.	Period
1	Personal Assistant	1	1-4-11 to 31-03-2012
2	Literate Assistant	2	1-4-11 to 31-03-2012
3	Driver	1	1-4-11 to 31-03-2012
4	Computer Operator	2	1-4-11 to 31-03-2012

Table – 8

c) Number of Officers who have attended training programs:

Sl. No.	Number of Officers who have attended Training programs with in			Subjects in which they are trained	No of officers nominated for Training
	The State	Outside the State	Abroad		
-	-	-	-	-	-

d) New administrative measures introduced to modernize the organization/ to increase the efficiency of the organization:

Computerization of all branches (i) Administration (ii) Town Planning (iii) Engineering and other sections of the authority is being done. Web site is carved in order to provide information's that are available in this authority to the general public and others. Efforts will be made to introduce E-Governance in this office.

f) **Any exemplary achievement/ recognitions** : NIL

g) Number of administrative inspection conducted by District level/ State level officers:

Table – 9

Sl. No.	No of Inspection conducted during last year		No of Inspection conducted during the reporting year		Nature of observation done	No of officers staff against whom punitive action has been taken
	By District level officer	By State level officer	By District level officer	By State level officer		
1	1	1	-	-	-	NIL

Chapter – 6

Work load and performance relating to audit observation, litigations, number of questions received/ admitted and answered in assembly/ Council sessions.

a) Work load and performance relating to audit observation:

Table – 10

Sl. No.	Audit observation			No of Audit paras/ observation raised for last three years			Cumulative list paras action is pending on date of reporting
	Procurement	Utilization of funds	Delay in the delivery of out-put	2009	2010	2011	
1	-	-	-	11	07	02	20

b) litigations:

i. Personal matters : **NIL**
ii. Procurement matters : **NIL**
iii. Contract enforcement matters : **NIL**
iv. Acquisition : NIL
v. Approach in High Court or Supreme Court : **Two**
vi. No of Court cases being agitated by and against this organization in various Courts or Tribunals **: One**
vii. Implementation of RTI Act :

Sl. No.	Number of application received	Replied	rejected	Number of responses pending in appeal under RTI Act.
1	40	40	-	-

c) Number of questions received/admitted and answered in Assembly/ Council Sessions. Starred question -**Nil**. Un-starred question-**Nil**.

Appendix– 1

Ten year performance trend in key sectors dealing with by this organization

Sl. No.	Year	Land Acquisition Govt/Private	Extent in Acres/Hectares	Sites Allotment			
				20x30	30x40	40x60	50x80
1	2001	NIL	-	-	-	-	-
2	2002	NIL	-	445	1117	389	77
3	2003	NIL	-	-	-	-	-
4	2004	NIL	-	-	125	60	14
5	2005	NIL	-	-	58	11	07
6	2006	NIL	-	-	229	73	04
7	2007	NIL	-	-	-	-	-
8	2008	NIL	-	-	-	-	-
9	2009	NIL	-	04	50	41	12
10	2010	NIL	-	-	-	-	-
11	2011	NIL	-	-	-	-	-

: ಮಂಡ್ಯ ನಗರಾಭಿವೃದ್ಧಿ ಪ್ರಾಧಿಕಾರ :

ಬನ್ನೂರು ರಸ್ತೆ, ಪಂಪ್ ಹೌಸ್ ಪಕ್ಕ ಮಂಡ್ಯ–೫೭೧೪೦೧

Website :WWW. Mandya.uda.gov.in ಕಛೇರಿ : 08232–222196

Email: Commissionermuda@gmail.com

ಸಂಖ್ಯೆ: ಮಂನಪ್ರಾ/ಸಿಬ್ಬಂದಿ/ವಾವವಿಳಂಭ/2021–22 ದಿನಾಂಕ: 16–09–2021

ಇವರಿಗೆ,
ಸರ್ಕಾರದ ಪ್ರಧಾನ ಕಾರ್ಯದರ್ಶಿ,
ನಗರಾಭಿವೃದ್ಧಿ ಇಲಾಖೆ,
ವಿಕಾಸ ಸೌಧ,
ಬೆಂಗಳೂರು.

ಮಾನ್ಯರೆ,

ವಿಷಯ: 2011–12ನೇ ಸಾಲಿನ ವಾರ್ಷಿಕ ವರದಿಯನ್ನು ವಿಳಂಭವಾಗಿ ಸಲ್ಲಿಸುತ್ತಿರುವ ಕುರಿತು

ಉಲ್ಲೇಖ: ತಮ್ಮ ಕಚೇರಿ ಪತ್ರ ಸಂಖ್ಯೆ: ಕವಿಸಸ:ಸಕಾ:31:ನಿಪ್ರಾ:2020–21 ದಿನಾಂಕ:–18–08–2021

* * * *

ಮೇಲ್ಕಂಡ ವಿಷಯ ಹಾಗೂ ಉಲ್ಲೇಖಕ್ಕೆ ಸಂಬಂಧಿಸಿದಂತೆ, ನಗರಾಭಿವೃದ್ಧಿ ಪ್ರಾಧಿಕಾರ, ಮಂಡ್ಯ ಕಚೇರಿಯ 2011–12ನೇ ಸಾಲಿನ ವಾರ್ಷಿಕ ವರದಿಗಳನ್ನು ಸಲ್ಲಿಸದಿರುವ ಬಗ್ಗೆ ವಿವರಣೆಯನ್ನು ಹಾಗೂ ಜರೂರಾಗಿ ಸಲ್ಲಿಸಲು ಸೂಚಿಸಿ ಉಲ್ಲೇಖ ಪತ್ರದಲ್ಲಿ ತಿಳಿಸಲಾಗಿತ್ತು.

ಮೇಲ್ಕಂಡ ವಿಷಯಕ್ಕೆ ಸಂಬಂಧಪಟ್ಟ ವಿಷಯ ನಿರ್ವಾಹಕರಾದ ಶ್ರೀ ನಾಗರಾಜು ಹೆಚ್.ಕೆ. ರವರು ಸಿ.ಬಿ.ಐ ಕೇಸ್‌ನಲ್ಲಿ ಹಣದುರುಪಯೋಗದಡಿ ಬಂಧನಗೊಂಡಿದ್ದು, ನಂತರ ಸೇವೆಯಿಂದ ವಜಾಗೊಂಡಿರುತ್ತಾರೆ. ಸದರಿರವರು ವಾರ್ಷಿಕ ವರದಿಗಳನ್ನು ಸಲ್ಲಿಸಿರುವ ಬಗ್ಗೆ ಅಥವಾ ಸಲ್ಲಿಸದಿರುವ ಬಗ್ಗೆ ಯಾವುದೇ ದಾಖಲಾತಿಗಳು ಕಚೇರಿಯಲ್ಲಿ ಲಭ್ಯವಿರುವುದಿಲ್ಲ. ಜೊತೆಗೆ ಸದರಿರವರು ಶಾಖೆಯ ಪ್ರಭಾರವನ್ನು ಬೇರೆಯವರಿಗೆ ವಹಿಸಿರುವ ಬಗ್ಗೆ ಯಾವುದೇ ದಾಖಲಾತಿಗಳು ಕಚೇರಿಯಲ್ಲಿ ಲಭ್ಯವಿರುವುದಿಲ್ಲ. ಈ ಬಗ್ಗೆ ವಿವರಣೆಯನ್ನು ಕೋರಿ ಅಂದಿನ ಆಯುಕ್ತರು ಹಾಗೂ ವಿಷಯ ನಿರ್ವಾಹಕರಿಗೆ ಪತ್ರ ಬರೆಯಲಾಗಿರುತ್ತದೆ. ಈ ಬಗ್ಗೆ ಸದರಿರವರು ಯಾವುದೇ ವಿವರಣೆಯನ್ನು ಲಿಖಿತವಾಗಿ ನೀಡಿರುವುದಿಲ್ಲ. ಆದರೆ 2011–12 ನೇ ಸಾಲಿನ ವಾರ್ಷಿಕ ವರದಿ ಈ ಕಚೇರಿಯ ವೆಬ್‌ಸೈಟ್ www.mandya.uda.gov.in ನಲ್ಲಿ ಕನ್ನಡ ಮತ್ತು ಇಂಗ್ಲೀಷ್ ಭಾಷೆಯಲ್ಲಿ ಅಪ್‌ಲೋಡ್ ಮಾಡಲಾಗಿರುತ್ತದೆ.

ಸದರಿ ಮಾಹಿತಿಗಳನ್ನು ವೆಬ್‌ಸೈಟ್‌ನಿಂದ ಪಡೆದು ಬುಕ್‌ಲೆಟ್ ಹಾಗೂ ಸಿ.ಡಿ. ರೂಪದಲ್ಲಿ ಪ್ರಸ್ತುತ ಸಲ್ಲಿಸಲು ಕ್ರಮ ವಹಿಸಲಾಗಿರುತ್ತದೆ. ಈ ವಿಳಂಭವನ್ನು ಮನ್ನಿಸಬೇಕೆಂದು ತಮ್ಮಲ್ಲಿ ಕೋರಿದೆ ಹಾಗೂ ಇನ್ನು ಮುಂದೆ ವಾರ್ಷಿಕ ವರದಿಗಳನ್ನು ನಿಗಧಿತ ಅವಧಿಯಲ್ಲಿ ಸಲ್ಲಿಸಲು ಅಗತ್ಯ ಕ್ರಮ ವಹಿಸಲಾಗುವುದು ಎಂಬ ಅಂಶವನ್ನು ತಮ್ಮ ಅವಗಾಹನೆಗೆ ತರಲಾಗಿದೆ.

ಸಹಿ/–
ಆಯುಕ್ತರು,
ಮಂಡ್ಯ ನಗರಾಭಿವೃದ್ಧಿ ಪ್ರಾಧಿಕಾರ,
ಮಂಡ್ಯ.

2011-12

ಸಂಖ್ಯೆ: ಸಂಖ್ಯೆ:ಎಲ್ಎಎ/ನ.ಪ್ರಾ.ಮಂಡ್ಯ/ಲೆಪವ.2012–13

ಸಹಾಯಕ ನಿಯಂತ್ರಕರ ಕಛೇರಿ,
ಸ್ಥಳೀಯ ಲೆಕ್ಕ ಪರಿಶೋಧನಾ ವರ್ತುಲ,
ಮಂಡ್ಯ, ದಿನಾಂಕ: 21-12-12

ಗೆ,

ಆಯುಕ್ತರು,
ನಗರಾಭಿವೃದ್ಧಿ ಪ್ರಾಧಿಕಾರ,
ಮಂಡ್ಯ

ಮಾನ್ಯರೆ,

ವಿಷಯ:– 2011–12ನೇ ಸಾಲಿನ ಮಂಡ್ಯ ನಗರಾಭಿವೃದ್ಧಿ ಪ್ರಾಧಿಕಾರದ ಲೆಕ್ಕ ಪರಿಶೋಧನಾ ವರದಿಯನ್ನು ಕಳುಹಿಸುವ ಬಗ್ಗೆ.

ಉಲ್ಲೇಖ:1) ಈ ಕಚೇರಿ ಪತ್ರ ಸಂಖ್ಯೆ:ಎಲ್ಎಎ/ನ.ಪ್ರಾ.ಮಂಡ್ಯ/ಲೆಪವ.2012–13/1244 ದಿನಾಂಕ:10–9–2012

2) ತಮ್ಮ ಕಚೇರಿ ಪತ್ರ ಸಂಖ್ಯೆ:ರಾಲೆಪ/34//ನಸ್ಥಸಂ/ಕೊನಪ್ರಾ/ಲೆಪವ/2012–13/6984 ದಿನಾಂಕ:12–3–2013

******

2011–12ನೇ ಸಾಲಿನ ಲೆಕ್ಕ ಪರಿಶೋಧನಾ ವರದಿಯನ್ನು ಈ ಪತ್ರದೊಂದಿಗೆ ಕಳುಹಿಸುತ್ತಿದ್ದೇನೆ. ಈ ವರದಿ ತಲುಪಿದ ಒಂದು ತಿಂಗಳ ಅವಧಿಯೊಳಗಾಗಿ ಅನುಸರಣಾ ವರದಿಯನ್ನು ಕಳುಹಿಸಿಕೊಡಲು ಸೂಚಿಸಲಾಗಿದೆ.

ತಮ್ಮ ವಿಶ್ವಾಸಿ,
ಸಹಿ/–
ಸಹಾಯಕ ನಿಯಂತ್ರಕರು,
ಸ್ಥಲೆಪವ: ಮಂಡ್ಯ.

ಪ್ರತಿಯನ್ನು:–

1. ಮಾನ್ಯ ನಿಯಂತ್ರಕರು, ರಾಜ್ಯ ಲೆಕ್ಕ ಪತ್ರ ಇಲಾಖೆ, ಬೆಂಗಳೂರುರವರ ಮಾಹಿತಿಗಾಗಿ ಸಲ್ಲಿಸಲಾಗಿದೆ.
2. ನಿರ್ದೇಶಕರು, ನಗರಯೋಜನಾ ಪ್ರಾಧಿಕಾರ, ಮಲ್ಟಿ ಸ್ಟೋರ್ ಬಿಲ್ಡಿಂಗ್,ಬೆಂಗಳೂರುರವರ ಮಾಹಿತಿಗಾಗಿ ಕಳುಹಿಸಲಾಗಿದೆ.

ಸಹಾಯಕ ನಿಯಂತ್ರಕರು,
ಸ್ಥಲೆಪವ: ಮಂಡ್ಯ.

ಮಂಡ್ಯ, ನಗರಾಭಿವೃದ್ಧಿ ಪ್ರಾಧಿಕಾರ ಸಂಸ್ಥೆಯ 2011–2012ನೇ ಸಾಲಿನ ಲೆಕ್ಕ ಪರಿಶೋಧನಾ ವರದಿಯಲ್ಲಿ ಕಂಡುಬಂದಿರುವ ಆಕ್ಷೇಪಣೆ ವಸೂಲಾತಿ ಮೊತ್ತಗಳು ಮತ್ತು ನ್ಯೂನತೆಯ ವಿವರಗಳ ತಃಖ್ತೆ:–

ಕ್ರ.ಸಂ	ಕಂಡಿಕೆ ಸಂಖ್ಯೆ	ನ್ಯೂನತೆಗಳ ವಿವರಗಳು	ಆಕ್ಷೇಪಣೆ ಮೊಬಲಗು	ವಸೂಲಾತಿ ಮೊಬಲಗು
1	4	ಹಿಂದಿನ ಸಾಲಿನ ಲೆಕ್ಕ ಪರಿಶೋಧನಾ ವರದಿಗಳಿಗೆ ಕ್ರಮಕೈಗೊಂಡ ಬಗ್ಗೆ.	0	0
2	33	ಹಳೆ ವಾಹನ ಮಾರಾಟದಲ್ಲಿ ಸೇವಾ ಶುಲ್ಕ ವಸೂಲಿಸಿದ ಬಗ್ಗೆ.	0	2125
3	43	ಹೆಚ್ಚುವರಿ ಸಿಬ್ಬಂದಿಯವರಿಗೆ ವೇತನ ಪಾವತಿಸಿರುವ ಬಗ್ಗೆ.	880008	0
4	44	ಪ್ರಯಾಣ ಭತ್ಯೆ ಬಿಲ್ಲು ಪಾವತಿಸಿರುವ ಬಗ್ಗೆ.	0	0
5	39	ಕಾಮಗಾರಿ ಬಿಲ್ಲುಗಳಲ್ಲಿ ಕಡಿಮೆ ರಾಜಧನ ಕಟಾಯಿಸಿರುವ ಬಗ್ಗೆ.	0	86534
		ಒಟ್ಟು	880008	88659

ಸಹಾಯಕ ನಿಯಂತ್ರಕರು,

ಸ್ಥಳೆಪವ:ಮಂಡ್ಯ.

ಮಂಡ್ಯ ನಗರಾಭಿವೃದ್ಧಿ ಪ್ರಾಧಿಕಾರ ಕಛೇರಿಯ 2011–12ನೇ ಸಾಲಿನ ಲೆಕ್ಕ ಪರಿಶೋಧನಾ ವರದಿ

1) ಪೀಠಿಕೆ:–

ಕರ್ನಾಟಕ ನಗರಾಭಿವೃದ್ಧಿ ಪ್ರಾಧಿಕಾರಗಳ ಅಧಿನಿಯಮ 1967ರ ಕಂಡಿಕೆ 48(2)ರ ಪ್ರಕಾರ ನಗರಾಭಿವೃದ್ಧಿ ಪ್ರಾಧಿಕಾರ, ಮಂಡ್ಯ ಕಛೇರಿಯ 2011–12ನೇ ಸಾಲಿನ ಲೆಕ್ಕ ತನಿಖೆಯನ್ನು ಕೈಗೊಂಡು ಈ ಮೂಲಕ ವರದಿಯನ್ನು ಕಳುಹಿಸಿಕೊಡಲಾಗಿದೆ.

2) ಭಾಗ–1 ಸಾಮಾನ್ಯ ವಿವರಗಳು:–

1	**ಸಂಸ್ಥೆಯ ಹೆಸರು**	**ನಗರಾಭಿವೃದ್ಧಿ ಪ್ರಾಧಿಕಾರ, ಮಂಡ್ಯ.**
2	**ಲೆಕ್ಕ ಪರಿಶೋಧನಾ ತಂಡದ ವಿವರ**	**ಶ್ರೀಯುತರು:–**
		1) ಹೆಚ್.ಬೋರೇಗೌಡ, ಲೆತಅ
		2) ರಾಜಣ್ಣ, ಲೆಪ
		3) ಕೆ.ಅಪ್ಪಾಜಿಗೌಡ, ಲೆಪ
		4) ಎಂ.ಸಿ.ಪ್ರವೀಣ್‌ಕುಮಾರ್, ಲೆಪ
3	**ಲೆಕ್ಕ ತನಿಖಾ ಅವಧಿ**	**1–4–2011 ರಿಂದ 31–3–2012**
4	**ಲೆಕ್ಕ ತನಿಖೆ ಪ್ರಾರಂಭ ದಿನಾಂಕ**	**2–6–2012**
5	**ಲೆಕ್ಕ ತನಿಖೆ ಮುಕ್ತಾಯ ದಿನಾಂಕ**	**14–6–2012**
6	**ಲೆಕ್ಕ ತನಿಖೆಗೆ ತೆಗೆದುಕೊಂಡ ಮಾನವದಿನಗಳು**	**30 ಮಾನವನದಿನಗಳು**
7	**ಪುನರ್ ಪರಿಶೀಲನೆ ಮಾಡಿದ ಅಧಿಕಾರಿಗಳ ಹೆಸರು ಮತ್ತು ಪದನಾಮ**	**ಶ್ರೀ.ಎನ್.ಎಸ್.ಸಿದ್ದು, ಸಹಾಯಕ ನಿಯಂತ್ರಕರು, ಸ್ಥಳೆಪವ:ಮಂಡ್ಯ.**
8	**ಪುನರ್ ಪರಿಶೀಲನೆ ಮಾಡಿದ ದಿನಾಂಕ**	**23–06–2012**

3) <u>ಭಾಗ–2 ಸಂಸ್ಥೆಯ ಪದಾಧಿಕಾರಿಗಳ ಹೆಸರು ಮತ್ತು ಅವಧಿ:–</u>

1	ಅಧ್ಯಕ್ಷರು	ಶ್ರೀಮತಿ.ವಿದ್ಯಾನಾಗೇಂದ್ರ,	1–04–2011 ರಿಂದ 28–12– 2011
		ಶ್ರೀ. ಡಾ: ಸಿ. ಜಾಫರ್,	29–12–2011 ರಿಂದ 27–01–2012
		ಶ್ರೀ.ಜಿ.ಬಸವೇಗೌಡ,	27–01–2012 ರಿಂದ 31–3–2012
2	ಆಯುಕ್ತರು	ಶ್ರೀ.ಟಿ.ಎಸ್.ನಿಸಾರ್ ಅಹಮದ್,	1–04–2011 ರಿಂದ 31–3–2012.

4) <u>ಹಿಂದಿನ ಸಾಲಿನ ಲೆಕ್ಕ ಪರಿಶೋಧನಾ ವರದಿಗಳಿಗೆ ಕ್ರಮಕೈಗೊಂಡ ಬಗ್ಗೆ:–</u>

ಈ ಕಛೇರಿಗೆ 1990–1991 ರಿಂದ 2010–2011ನೇ ಸಾಲಿನವರೆಗೆ ಈ ಕಛೇರಿಯ ಲೆಕ್ಕ ತಪಾಸಣೆ ಕೈಗೊಂಡು ವರದಿಯನ್ನು ನೀಡಲಾಗಿದೆ. ಆದರೆ ವರದಿಯಲ್ಲಿ ಸೂಚಿಸಿರುವ ಆಕ್ಷೇಪಣೆ ಮತ್ತು ವಸೂಲಾತಿಗಳ ಬಗ್ಗೆ ಸಕಾಲದಲ್ಲಿ ಕ್ರಮಕೈಗೊಳ್ಳದಿರುವುದರಿಂದ ನೌಕರರ ನಿವೃತ್ತಿಯಿಂದ ಹಾಗೂ ನೌಕರರ ವರ್ಗಾವಣೆಯಿಂದಲೇ ಆಕ್ಷೇಪಣೆ ಮತ್ತು ವಸೂಲಾತಿಗಳು ಹಾಗೆಯೇ ಉಳಿದುಕೊಂಡು ಸಂಸ್ಥೆಗೆ ಬರಬೇಕಾದ ಹಣವು ವಸೂಲಾಗದೆ ನಷ್ಟವಾಗುವ ಸಂಭವವಿರುತ್ತದೆ.

ಆದ್ದರಿಂದ ಆದ್ಯತೆ ಮೇರೆಗೆ ಕ್ರಮಕೈಗೊಂಡು ಆಕ್ಷೇಪಣೆ ಮತ್ತು ವಸೂಲಾತಿಗಳ ಬಗ್ಗೆ ಕ್ರಮಕೈಗೊಂಡು ಅನುವರ್ತನಾ ವರದಿಯನ್ನು ಸಲ್ಲಿಸಲು ಸೂಚಿಸಿದೆ. ಹಿಂದಿನ ಸಾಲಿನ ಲೆಕ್ಕ ಪರಿಶೋಧನಾ ವರದಿಗಳಲ್ಲಿ ಬಾಕಿ ಇರುವ ಆಕ್ಷೇಪಣೆ ಮತ್ತು ವಸೂಲಾತಿ ವರ್ಷವಾರು ವಿವರಗಳನ್ನು ಇದೇ ವರದಿಯ ಅನುಬಂಧ–1ರಲ್ಲಿ ನೀಡಿದೆ.

5) <u>ನಗದು ಪುಸ್ತಕ:–</u>

ದಿನಾಂಕ:–2–06–2012 ರಂದು ಕಛೇರಿಯ ಸಾಮಾನ್ಯ ನಗದು ವಹಿಯನ್ನು ಭೌತಿಕವಾಗಿ ಪರಿಶೀಲಿಸಲಾಗಿ ಯಾವುದೇ ನಗದು ಶಿಲ್ಕು ಇರುವುದಿಲ್ಲ ಇದು ನಗದು ಪುಸ್ತಕದ ಆಖೈರು ಶಿಲ್ಕಿಗೆ ತಾಳೆ ಇರುತ್ತದೆ.

6) <u>ಸ್ವೀಕೃತಿ ಮತ್ತು ಪಾವತಿ ಮಾಸಿಕ ವಿವರ ಹಾಗೂ ವರ್ಗೀಕರಣ:–</u>

2011–12ನೇ ಸಾಲಿನ ಮಾಹೆಯಾನ ಜಮಾ ಮತ್ತು ಖರ್ಚುಗಳನ್ನು ಅನುಬಂಧ–2ರಲ್ಲೂ 2011–12ನೇ ಸಾಲಿನ ಜಮಾ ಮತ್ತು ಖರ್ಚುಗಳ ವರ್ಗೀಕರಣ ವಿವರಗಳನ್ನು ಇದೇ ವರದಿಯ ಅನುಬಂಧ–3ರಲ್ಲೂ ಪಟ್ಟಿ ಮಾಡಿದೆ.

7) <u>ಆಯ–ವ್ಯಯ ವಿವರ:–</u>

ಕರ್ನಾಟಕ ನಗರಾಭಿವೃದ್ಧಿ ಪ್ರಾಧಿಕಾರ ಅಧಿನಿಯಮ 1967ರ ಪ್ರಕರಣ 43ರ ಪ್ರಕಾರ ಫೆಬ್ರವರಿ ಮಾಹೆಗಿಂತ ಮೊದಲು ವಿಶೇಷ ಸಭೆಯನ್ನು ನಡೆಸಿ ಆಯವ್ಯಯವನ್ನು ಸಭೆಯಲ್ಲಿ ಮಂಡಿಸಿ ಅನುಮೋದನೆ ಪಡೆಯಬೇಕು. ಆದರೆ ದಿನಾಂಕ:–28–04–2011 ರಂದು ಅನುಮೋದನೆಗಾಗಿ ಜಿಲ್ಲಾಧಿಕಾರಿಗಳಿಗೆ ಕಳುಹಿಸಲಾಗಿದೆ, ದಿನಾಂಕ:–26–07–2011 ರಂದು ಜಿಲ್ಲಾಧಿಕಾರಿಗಳಿಂದ ಅನುಮೋದನೆಯನ್ನು ಪಡೆಯಲಾಗಿದೆ. ಇನ್ನು ಮುಂದೆಯಾದರೂ ಸಕಾಲದಲ್ಲಿ ಆಯವ್ಯಯ ತಯಾರಿಸಿ ಅನುಮೋದನೆಯನ್ನು ಪಡೆಯಲು ಸೂಚಿಸಿದೆ.

2011–12ನೇ ಸಾಲಿನ ಆಯವ್ಯಯವು ಈ ಕೆಳಕಂಡಂತಿದೆ.

ವಿವರಗಳು	ರೂ.ಲಕ್ಷಗಳಲ್ಲಿ	ವಿವರಗಳು	ರೂ.ಲಕ್ಷಗಳಲ್ಲಿ
1) ನಿರೀಕ್ಷಿತ ಜಮಾ	1888.40	ವಾರ್ಷಿಕ ಜಮಾ	4,34,43,931
2) ನಿರೀಕ್ಷಿತ ವೆಚ್ಚ	1760.10	ವಾರ್ಷಿಕ ವೆಚ್ಚ	4,04,80,493

ನಿರೀಕ್ಷಿತ ಜಮಕ್ಕೂ ವಾಸ್ತವಿಕ ಜಮಾಕ್ಕೂ ಬಹಳ ವ್ಯತ್ಯಾಸವಿರುತ್ತದೆ. ಹಾಗೆಯೇ ನಿರೀಕ್ಷಿತ ವೆಚ್ಚಕ್ಕೂ ವಾಸ್ತವಿಕ ವೆಚ್ಚಕ್ಕೂ ತುಂಬಾ ವ್ಯತ್ಯಾಸವಿದೆ. ಆಯವ್ಯಯ ಸಿದ್ದಪಡಿಸುವಾಗ ಆದಷ್ಟು ವಾಸ್ತವಿಕದ ಕಡೆಗೆ ಗಮನಹರಿಸಿ ಆಯವ್ಯಯವನ್ನು ಸಿದ್ದಪಡಿಸುವಂತೆ ಸೂಚಿಸಿದೆ.

8) <u>ಆರ್ಥಿಕ ಪರಿಸ್ಥಿತಿ:–</u>

ನಗರಾಭಿವೃದ್ದಿ ಪ್ರಾಧಿಕಾರ, ಮಂಡ್ಯ ಈ ಕಛೇರಿಯ 2011–12ನೇ ಸಾಲಿನ ಆರ್ಥಿಕ ಪರಿಸ್ಥಿತಿಯು ಈ ಕೆಳಕಂಡಂತಿರುತ್ತದೆ.

1–4–2011ಕ್ಕೆ ಪ್ರಾರಂಭ ಶಿಲ್ಕು	9138842
2011–12ನೇ ಸಾಲಿನ ಸ್ವೀಕೃತಿ	43443931
ಒಟ್ಟು	52582773
2011–12ನೇ ಸಾಲಿನ ಪಾವತಿ	40480493
31–3–2012ಕ್ಕೆ ಆಖೈರು ಶಿಲ್ಕು	12102280

31–3–2012ಕ್ಕೆ ಬ್ಯಾಂಕ್ ಪುಸ್ತಕದ ಪ್ರಕಾರ ಅಂತಿಮ ಶಿಲ್ಕು 12800602 – 00

31–3–2012ಕ್ಕೆ ನಗದು ಪುಸ್ತಕದ ಪ್ರಕಾರ ಅಂತಿಮ ಶಿಲ್ಕು 12102280 – 00

ವ್ಯತ್ಯಾಸ 698322–00

ವ್ಯತ್ಯಾಸಕ್ಕೆ ವಿವರಗಳು:– ನಗದಾಗದ ಧನಾದೇಶಗಳು:–

ಧನಾದೇಶ ಸಂಖ್ಯೆ	04898	31–3–2012	29588
ಧನಾದೇಶ ಸಂಖ್ಯೆ	04900	31–3–2012	20160
ಧನಾದೇಶ ಸಂಖ್ಯೆ	04901	31–3–2012	651
ಧನಾದೇಶ ಸಂಖ್ಯೆ	04902	31–3–2012	4716
ಧನಾದೇಶ ಸಂಖ್ಯೆ	04903	31–3–2012	375548
ಧನಾದೇಶ ಸಂಖ್ಯೆ	04904	31–3–2012	177168
ಧನಾದೇಶ ಸಂಖ್ಯೆ	04905	31–3–2012	90491
ಒಟ್ಟು			698322

ಬ್ಯಾಂಕ್ ಅಂತಿಮ ಶಿಲ್ಕಿಗೆ ಇರುವ ವಿವರಗಳು:–

1) ಅಲಹಾಬಾದ್ ಬ್ಯಾಂಕ್ ಮಂಡ್ಯ ಲೆ.ಖಾ 20564617308	11666813
2) ಅಲಹಾಬಾದ್ ಬ್ಯಾಂಕ್ ಮಂಡ್ಯ ಲೆ.ಖಾ 20564621529	944964
3) ಎಸ್.ಬಿಎಂ. ಮಂಡ್ಯ ಲೆ.ಖಾ. 64024007402	175901
4) ಜಿಲ್ಲಾ ಖಜಾನೆ, ಮಂಡ್ಯ ಪಿ.ಡಿ.ಖಾತೆ	12924
ಒಟ್ಟು	12800602

ಅದಷ್ಟು ಕಡಿಮೆ ಖಾತೆಗಳನ್ನು ನಿರ್ವಹಿಸುವಂತೆ ಸೂಚಿಸಿದೆ.

9) <u>ಉಪಕರಗಳು:–</u>

2011–2012ನೇ ಸಾಲಿನಲ್ಲಿ ಮನೆ ಮತ್ತು ನಿವೇಶನ ಕಂದಾಯದ ಮೂಲಕ ಸಂಗ್ರಹವಾದ ಮೊತ್ತ ರೂ. 993940/–ಗಳ ಜೊತೆಯಲ್ಲಿ ಆರೋಗ್ಯಕರ ಶೇ.15% ಗ್ರಂಥಾಲಯಕರ 6% ಮತ್ತು ಭಿಕ್ಷುಕರ ಕರ 3% ಸಹ ವಸೂಲಾಗಿರುತ್ತದೆ. ಇದರ ವಿವರ ಈ ಮುಂದಿನಂತಿರುತ್ತದೆ.

ವಿವರಗಳು	ಆರೋಗ್ಯಕರ ಶೇ.15%	ಗ್ರಂಥಾಲಯಕರ ಶೇ.6%	ಭಿಕ್ಷುಕರ ಕರ ಶೇ.3%	ಒಟ್ಟು ಶೇ.24%
ಪ್ರಾರಂಭ ಶಿಲ್ಕು 1–4–2011	164418	65768	32882	263068
2011–12 ಸಂಗ್ರಹ	113309	45324	22662	181295
ಶೇ.10% ಕಮಿಷನ್ (–)	11331	4532	2266	18129
31–3–2012ಕ್ಕೆ ಪಾವತಿಸಬೇಕಾದ ಉಪಕರಗಳು	277727	111092	55544	444363
2011–12ನೇಸಾಲಿನ ಜಮೆ	––	––	––	––
31–3–2012ರ ಅಂತ್ಯಕ್ಕೆ ಬಾಕಿ ಇರುವ ಉಪಕರ	277727	111092	55544	444363

ಬಾಕಿ ಉಳಿದಿರುವ ಉಪಕರಗಳನ್ನು ಸಂಬಂಧಪಟ್ಟ ಇಲಾಖೆ ಲೆಕ್ಕ ಶೀರ್ಷಿಕೆಗೆ ಜಮಾ ಮಾಡುವಂತೆ ಸೂಚಿಸಿದೆ.

10) <u>ಲೆಕ್ಕ ಪರಿಶೋಧನಾ ಶುಲ್ಕ:–</u>

ಕರ್ನಾಟಕ ನಗರಾಭಿವೃದ್ಧಿ ಪ್ರಾಧಿಕಾರದ ಕಾಯಿದೆ 1987ರ ಪ್ರಕರಣ 48(4)ರ ಪ್ರಕಾರ ಸರ್ಕಾರಕ್ಕೆ ಲೆಕ್ಕ ಪರಿಶೋಧನಾ ಶುಲ್ಕ ಪಾವತಿಸಬೇಕಾಗಿದ್ದು. 2011–12ನೇ ಸಾಲಿಗೆ ಈ ಕೆಳಕಂಡಂತೆ ಬಾಕಿ ಇರುತ್ತದೆ.

2011–12ನೇ ಸಾಲಿನಲ್ಲಿನ ಸ್ವೀಕೃತಿ 43443931–00

2011–12ನೇ ಸಾಲಿನಲ್ಲಿನ ಪಾವತಿ 40480493- 00

ಒಟ್ಟು 83924424–00

2011–12ನೇ ಸಾಲಿನಲ್ಲಿ ನಿಗಧಿತ ಠೇವಣಿಯಲ್ಲಿ

ತೊಡಗಿಸಿರುವುದು (–) 22200000–00

ಒಟ್ಟು ರೂ. 61724424–00

ಮೇಲಿನ ಮೊತ್ತಕ್ಕೆ 61724424–00 ಗಳಿಗೆ ಶೇ.0–20 ರ ದರದಲ್ಲಿ ಲೆಕ್ಕ ಪರಿಶೋಧನಾ ಶುಲ್ಕ 123449–00ರೂ.ಗಳಾಗುತ್ತದೆ.

ಬಾಕಿ ಇರುವ ಲೆಕ್ಕ ಪರಿಶೋಧನಾ ಶುಲ್ಕ ಈ ಮುಂದಿನಂತಿರುತ್ತದೆ.

1–4–2011ಕ್ಕೆ ಪ್ರಾರಂಭ ಶಿಲ್ಕು	158426–00
2011–2012ನೇ ಸಾಲಿನಲ್ಲಿ ಸೇರ್ಪಡೆ	123449–00
ಒಟ್ಟು	281875–00
2011–12ನೇ ಸಾಲಿನಲ್ಲಿ ಪಾವತಿ	115956–00
31–3–2012ಕ್ಕೆ ಆಖೈರು ಶಿಲ್ಕು	165919–00

ಬಾಕಿ ಇರುವ ಮೊತ್ತವನ್ನು ಲೆಕ್ಕ ಶೀರ್ಷಿಕೆ "0070–60–110–0–01ಕ್ಕೆ ಜಮಾ ಮಾಡುವಂತೆ ಸೂಚಿಸಿದೆ.

11)<u>ಅಂಚೆ ಚೀಟಿಗಳ ದಾಸ್ತಾನು ವಹಿಯ ಪರಿಶೀಲನೆ:–</u>

ದಿನಾಂಕ:–8–06–2012 ರಂದು ಭೌತಿಕವಾಗಿ ಅಂಚೆ ಚೀಟಿಗಳ ದಾಸ್ತಾನು ವಹಿ ಮತ್ತು ವಿತರಣಾ ವಹಿಗಳನ್ನು ಭೌತಿಕವಾಗಿ ಪರಿಶೀಲಿಸಲಾಗಿ ರೂ.521–00ಗಳ ಮೌಲ್ಯದ ಅಂಚೆ ಚೀಟಿಗಳಿದ್ದು. ಇದು ಅಂಚೆ ಚೀಟಿಗಳ ದಾಸ್ತಾನು ವಹಿಯ ಆಖೈರು ಶಿಲ್ಕಿಗೆ ತಾಳೆ ಇರುತ್ತದೆ.

12) <u>ಹೂಡಿಕೆಗಳ ಬಗ್ಗೆ:–</u>

2011–12ನೇ ಸಾಲಿನ ಹೂಡಿಕೆಗಳ ವ್ಯವಹಾರ ಈ ಕೆಳಗಿನಂತಿರುತ್ತದೆ.

1–4–2011ಕ್ಕೆ ಪ್ರಾರಂಭ ಶಿಲ್ಕು	53700000–00
2011–2012ನೇ ಸಾಲಿನಲ್ಲಿ ತೊಡಗಿಸಿದ್ದು	22500000–00
ಒಟ್ಟು	76200000–00
2011–12ನೇ ಸಾಲಿನಲ್ಲಿ ಹಿಂಪಡೆದಿದ್ದು	25700000–00
31–3–2012ಕ್ಕೆ ಆಖೈರು ಶಿಲ್ಕು	50500000–00

31–3–2012ಕ್ಕೆ ಆಖೈರು ಶಿಲ್ಕಿನ ಹೂಡಿಕೆಗಳ ವಿವರ ಈ ಕೆಳಕಂಡಂತಿರುತ್ತದೆ.

ಕ್ರ.ಸಂ.	ಎಫ್‌ಡಿಆರ್‌ಸಂಖ್ಯೆ:ದಿನಾಂಕ	ಬ್ಯಾಂಕ್ ಶಾಖೆ	ಮೊತ್ತ
1	095287/4–12–2011	ವಿಜಿಬಿ, ತಗ್ಗಹಳ್ಳಿ	5000000
2	095288/7–12–2011	ವಿಜಿಬಿ, ತಗ್ಗಹಳ್ಳಿ	5000000
3	081545/20–7–2012	ವಿಜಿಬಿ, ಬೆಸಗರಹಳ್ಳಿ	5000000
4	389384/7–02–2012	ಅಲಹಾಬಾದ್‌ಬ್ಯಾಂಕ್,ಮಂಡ್ಯ	7500000
5	733111/8–2–2012	ಕಾರ್ಪೋರೇಷನ್‌ಬ್ಯಾಂಕ್, ಮಂಡ್ಯ	5000000
6	093789/8–2–2012	ವಿಜಿಬಿ ದೊಡ್ಡಬ್ಯಾಡರಹಳ್ಳಿ	2500000
7	389383/7–2–2012	ಅಲಹಾಬಾದ್‌ಬ್ಯಾಂಕ್,ಮಂಡ್ಯ	10000000
8	0012622/19–2–2012	ವಿಜಿಬಿ, ಮಂಡ್ಯ	500000
9	320689/27–03–2012	ಎಸ್‌ಬಿಎಂ, ಮಂಡ್ಯ	50000
10	0490721/8–2–2012	ವಿಜಿಬಿ ಹೆಚ್.ಮಲ್ಲಿಗೆರೆ	2000000
11	049329/24–11–2011	ಅಲಹಾಬಾದ್‌ಬ್ಯಾಂಕ್,ಮಂಡ್ಯ	7500000
ಒಟ್ಟು			50500000

13) <u>ಸಾಲದ ಬಗ್ಗೆ:–</u>

2011–12ನೇ ಸಾಲಿನಲ್ಲಿ ಯಾವುದೇ ಸಾಲಗಳ ವ್ಯವಹಾರವು ಇರುವುದಿಲ್ಲ.

14) <u>ಠೇವಣಿಗಳು:–</u>

ಪ್ರಾಧಿಕಾರದಲ್ಲಿ ಉಳಿದಿರುವ ನಗದು ಶಿಲ್ಕನ್ನು ಬ್ಯಾಂಕುಗಳಲ್ಲಿ ಠೇವಣಿ ಇಟ್ಟಿದ್ದು. ಈ ಮೊತ್ತವನ್ನು ಪ್ರಾಧಿಕಾರದ ಅಭಿವೃದ್ಧಿ ಕಾರ್ಯಗಳಲ್ಲಿ ನಿಯಮಾನುಸಾರ ವಿನಿಯೋಗಿಸುವಂತೆ ಸೂಚಿಸಿದೆ.

15) <u>ಮುಂಗಡಗಳು:–</u>

2011–12ನೇ ಸಾಲಿನಲ್ಲಿ ನೌಕರರಿಗೆ ಹಬ್ಬದ ಮುಂಗಡ ಹೊರತುಪಡಿಸಿ ಯಾವುದೇ ಮುಂಗಡಗಳ ವ್ಯವಹಾರವಿರುವುದಿಲ್ಲ.

1–4–2011ಕ್ಕೆ ಪ್ರಾರಂಭ ಶಿಲ್ಕು	6300–00
2011–2012ನೇ ಸಾಲಿನಲ್ಲಿ ನೀಡಿದ ಮುಂಗಡ	28000–00
ಒಟ್ಟು	34300–00
2011–12ನೇ ಸಾಲಿನಲ್ಲಿ ಕಟಾವಣೆ	23100–00
31–3–2012ಕ್ಕೆ ಬಾಕಿ	11200–00

ಬಾಕಿ ಮುಂಗಡ ವಸೂಲಿಸಿ ಜಮಾ ಮಾಡಲು ಸೂಚಿಸಿದೆ.

16) <u>ಸ್ಲಂ ಕರಗಳ ಬಾಬ್ತು:–</u>

ಮಂಡ್ಯ ನಗರಾಭಿವೃದ್ಧಿ ಪ್ರಾಧಿಕಾರವು ಸ್ಲಂಕರಗಳ ವಸೂಲಿ ಬಾಬ್ತು ಪ್ರತ್ಯೇಕವಾದ ಖಾತೆ ಸಂಖ್ಯೆ:2656461759 ರಲ್ಲಿ ವಿವರ ಈ ಕೆಳಕಂಡಂತಿದೆ.

1–4–2011ಕ್ಕೆ ಪ್ರಾರಂಭ ಶಿಲ್ಕು	3843–00
2011–2012ರ ಸ್ವೀಕೃತಿ ಬಡ್ಡಿ ಸೇರಿ	152–00
ಒಟ್ಟು	3995–00
2011–12ನೇ ಸಾಲಿನಲ್ಲಿ ಖರ್ಚು	–––
31–3–2012ಕ್ಕೆ ಅಂತ್ಯಕ್ಕೆ ಆಖೈರು ಶಿಲ್ಕು	3995–00

17) <u>ಚರ ಮತ್ತು ಸ್ಥಿರ ಆಸ್ತಿ ವಹಿ:–</u>

ಸದರಿ ಪ್ರಾಧಿಕಾರಕ್ಕೆ ಸಂಬಂಧಿಸಿದಂತೆ ಚರ ಮತ್ತು ಸ್ಥಿರಾ ಆಸ್ತಿಗಳ ವಹಿಯನ್ನು ನಿರ್ವಹಿಸಿಲ್ಲದ ಕಾರಣ ಮಾಹಿತಿಯ ಅಲಭ್ಯತೆಯಿಂದ ಪ್ರಾಧಿಕಾರದ ಆಸ್ತಿ ಮತ್ತು ಹೊಣೆಗಾರಿಕೆ ಬಗ್ಗೆ ಪರಿಶೀಲಿಸಲು ಸಾಧ್ಯವಾಗಿರುವುದಿಲ್ಲ. ಸೂಕ್ತ ಕ್ರಮಕೈಗೊಂಡು ಚರ ಮತ್ತು ಸ್ಥಿರ ಆಸ್ತಿ ವಹಿ ಸೂಚಿಸಲು ಸೂಚಿಸಿದೆ.

ಲೆಕ್ಕ ಪರಿಶೋಧನೆಯಲ್ಲಿ ಲಭ್ಯವಾದ ಲೆಕ್ಕ ಪತ್ರಗಳ ಮಾಹಿತಿ ಮೇರೆಗೆ ಈ ಕೆಳಕಂಡಂತೆ ಆಸ್ತಿ ಮತ್ತು ಹೊಣೆಗಾರಿಕೆ ವಿವರ ಇಂತಿದೆ.

ಕ್ರ ಸಂ	ಆಸ್ತಿಗಳ ವಿವರಗಳು	ಮೊಬಲಗು	ಕ್ರ.ಸಂ	ಹೊಣೆಗಾರಿಕೆ ವಿವರಗಳು	ಮೊಬಲಗು
1	ನಗದು ಶಿಲ್ಕು	12800602	1	ಠೇವಣಿ ಹಾಗೂ ಎಫ್ಎಸ್ಡಿ	488846
2	ನಿವೇಶನ ಕಂದಾಯ	0	2	ಕರಗಳು	444363
3	ಹೂಡಿಕೆಗಳು	50500000	3	ಸ್ಲಂ ಕರಗಳು	3995
4	ಮುಂಗಡಗಳು	11200	4	ಸಾಲಗಳು	0
			5	ಲೆಕ್ಕಪರಿಶೋಧನಾ ಶುಲ್ಕ	165919
			6	ರಾಜಧನ	0
			7	ಮಾರಾಟತೆರಿಗೆ	0
			8	ಆದಾಯ ತೆರಿಗೆ	0
			9	ಪಿಂಚಣಿ ವಂತಿಕೆ	239384
			10	ಕಾರ್ಮಿಕರ ಕಲ್ಯಾಣನಿಧಿ	0
			11	ಹೊಣೆಗಾರಿಕೆಗಿಂತ ಆಸ್ತಿಜಾಸ್ತಿ	61969295
	ಒಟ್ಟು	63311802		ಒಟ್ಟು	63311802

18) **<u>ನಿವೇಶನ ಹಂಚಿಕೆಗೆ ಠೇವಣಿ ವಿವರಗಳು:–</u>**

1) ದಿನಾಂಕ:–31–3–2011ರ ಅಂತ್ಯಕ್ಕೆ ಬಾಕಿ ಇರುವ ಮನೆ ನಿವೇಶನ ಹಂಚಿಕೆಗೆ ಸಂಬಂಧಿಸಿದಂತೆ ಪಾವತಿಗಾಗಿ ಬಾಕಿ ಇರುವ ಠೇವಣಿ ರೂ.1265100/–ಗಳಾಗಿದ್ದು. ಇದನ್ನು ಅನುಬಂಧ–4ರಲ್ಲಿ ಪಟ್ಟಿ ಮಾಡಿದೆ.

2) ಕಾಮಗಾರಿ ಬಿಲ್ಲುಗಳಲ್ಲಿ ಕಟಾಯಿಸಿದ ಪಾವತಿಗಾಗಿ ಬಾಕಿ ಇರುವ ಎಫ್.ಎಸ್.ಡಿ.ವಿವರ ಈ ಕೆಳಗಿನಂತಿರುತ್ತದೆ.

1–4–2011ಕ್ಕೆ ಪ್ರಾರಂಭ ಶಿಲ್ಕು	**77990–00**
2011–2012ನೇ ಸಾಲಿನಲ್ಲಿ ಸೇರ್ಪಡೆ	**410856–00**
ಒಟ್ಟು	**488846–00**
2011–12ನೇ ಸಾಲಿನಲ್ಲಿ ಪಾವತಿ	**––**
31–3–2012ಕ್ಕೆ ಆಖೈರು ಶಿಲ್ಕು	**488846–00**

19) <u>ನಿವೇಶನ ನೊಂದಣಿ ಅರ್ಜಿ ದಾಸ್ತಾನು ಬಗ್ಗೆ:–</u>

ದಿನಾಂಕ:–12–6–2012 ರಿಂದ ಭೌತಿಕವಾಗಿ ಪರಿಶೀಲಿಸಲಾಗಿ ವಿವಿಧ ಅಳತೆಯ ನಿವೇಶನಗಳಿಗೆ ಅರ್ಜಿಗಳ ದಾಸ್ತಾನು ವಹಿಯಲ್ಲಿ ಉಪಯೋಗಿಸದೆ ಖಾಲಿ ಇರುವ ಅರ್ಜಿಗಳ ದಾಸ್ತಾನು ವಿವರ ಈ ಕೆಳಕಂಡಂತಿದೆ.

ಪ್ರಾರಂಭ ಶಿಲ್ಕು	ಹೊಸದಾಗಿ ಸೇರ್ಪಡೆ	ಒಟ್ಟು	ವಿಲೆವಾರಿ	ಬಾಕಿ
3253	––	3253	7	3246

ಕ್ರ.ಸಂ.	ನಿವೇಶನಗಳ ಅಳತೆ	ಫಾರಂ ಸಂಖ್ಯೆ ಇಂದ		ವರೆಗೆ	ಒಟ್ಟು	ಷರಾ
1	20*30	12577	ರಿಂದ	15000	2424	
2	30*40	21294	ರಿಂದ	22000	707	
3	40*60	7168	ರಿಂದ	7250	83	
4	50*50	1219	ರಿಂದ	1250	32	
		ಒಟ್ಟು			3246	

20) <u>ನಿವೇಶನ ಹಂಚಿಕೆ ಅರ್ಜಿ (ಮುಖಬೆಲೆ ರೂ.50/–) ಬಗ್ಗೆ:–</u>

ಪ್ರಾರಂಭ ಶಿಲ್ಕು	ಹೊಸದಾಗಿ ಸೇರ್ಪಡೆ	ಒಟ್ಟು	ವಿಲೆವಾರಿ	ಬಾಕಿ
4993	––	4993	8	4985

ದಿನಾಂಕ:–12–6–12ರಂದು ನಿವೇಶನಗಳ ಹಂಚಿಕೆ ಅರ್ಜಿಗಳ ದಾಸ್ತಾನು ವಹಿಯನ್ನು ಪರಿಶೀಲಿಸಲಾಗಿ ನಿವೇಶನಗಳ ಹಂಚಿಕೆ ಅರ್ಜಿಗಳು 4985 ಗಳು ಇದ್ದು

ಕ್ರ.ಸಂ.5916 ರಿಂದ 6000 ಹಾಗೂ ಕ್ರ.ಸಂ.6101 ರಿಂದ 11000 ದಾಸ್ತಾನು ವಹಿಯ ಪ್ರಕಾರ ತಾಳೆ ಇರುತ್ತದೆ.

1) ಅರ್ಜಿ ಸಂಖ್ಯೆ:5916 ರಿಂದ 6000 – 85

2) ಅರ್ಜಿ ಸಂಖ್ಯೆ:6101 ರಿಂದ 11000 –4900

ಒಟ್ಟು 4985

21) <u>ಆರಂಭಿಕ ದೃಢೀಕರಣ ಪತ್ರಗಳ ಬಗ್ಗೆ:–</u>

ದಿನಾಂಕ:–12–6–2012ರಂದು ಭೌತಿಕವಾಗಿ ಪರಿಶೀಲಿಸಲಾಗಿ ಉಪಯೋಗಿಸದೆ ಇರುವ ಆರಂಭಿಕ ದೃಢೀಕರಣ ಪತ್ರಗಳು 1490 ಇದ್ದು, ದಾಸ್ತಾನು ವಹಿ ಪ್ರಕಾರ ತಾಳೆ ಹೊಂದುತ್ತದೆ. ವಿವರ ಈ ಕೆಳಕಂಡಂತಿದೆ, (ಕ್ರ.ಸಂ.3511 ರಿಂದ 5000ದವರೆಗೆ ಇರುತ್ತದೆ.) 1490/–

	ಇಂದ – ವರೆಗೆ	ಸ್ಟಾಕ್	ವಿತರಣೆ	ಉಳಿಕೆ
ದಿನಾಂಕ:– 19–4–12 ರಲ್ಲಿ	3501 – 3510	1500	10	1490

22) <u>ಸಾಮಾನ್ಯ ರಶೀತಿ ಪುಸ್ತಕಗಳ ದಾಸ್ತಾನು ಬಗ್ಗೆ:–</u>

ದಿನಾಂಕ:– 12–6–12ರಂದು ಭೌತಿಕವಾಗಿ ಪರಿಶೀಲಿಸಲಾಗಿ ಸಾಮಾನ್ಯ ರಶೀತಿ ಪುಸ್ತಕಗಳು 30ಇದ್ದು ಕ್ರ.ಸಂ.21 ರಿಂದ 50ರವರೆಗೆ ವಹಿಯ ಪ್ರಕಾರ ತಾಳೆ ಇರುತ್ತದೆ.

ಕ್ರ.ಸಂ.	ಪುಸ್ತಕಗಳ ಸಂಖ್ಯೆ	ಪುಟಗಳ ಸಂಖ್ಯೆ ಇಂದ – ವರೆಗೆ	ಷರಾ
1	20	1901 – 1905	1906 ರಿಂದ 2000ದವರೆಗೆ 2012–13 ನೇ ಸಾಲಿಗೆ ಮುಂದುವರೆದಿರುತ್ತದೆ.

23) <u>ಖಾಲಿ ಟೆಂಡರ್ ಫಾರಂಗಳ ದಾಸ್ತಾನು ಪರಿಶೀಲನೆ ಬಗ್ಗೆ:–</u>

ದಿನಾಂಕ:–12–6–2012 ರಂದು ಭೌತಿಕವಾಗಿ ಟೆಂಡರ್ ಫಾರಂಗಳನ್ನು ಪರಿಶೀಲಿಸಲಾಗಿ (970) ಫಾರಂಗಳು ದಾಸ್ತಾನಿನಲ್ಲಿ ಇದ್ದು ಸದರಿ ವಹಿಗೆ ತಾಳೆ ಇರುತ್ತದೆ, ವಿವರ ಇಂತಿದೆ.

ಕ್ರ.ಸಂ.	ದಿನಾಂಕ	ಪ್ರಾರಂಭ ಶಿಲ್ಕು	ಖರೀದಿ	ಒಟ್ಟು	ವಿಲೇವಾರಿ	ಉಳಿಕೆ
1	12–5–11	1000	––	1000	30	1970

24) <u>ದಿನಗೂಲಿ ಪಟ್ಟಿಗಳ ದಾಸ್ತಾನು ಪರಿಶೀಲನೆ:–</u>

ದಿನಾಂಕ:–11–6–2012ರಂದು ಪರಿಶೀಲಿಸಲಾಗಿ ಎನ್.ಎಂ.ಆರ್. ಪಟ್ಟಿಗಳ ದಾಸ್ತಾನು ಪರಿಶೀಲಿಸಲಾಗಿ ಎನ್.ಎಂ.ಆರ್. ಸಂಖ್ಯೆ:45 ಫಾರಂಗಳಿದ್ದು. ಕ್ರ.ಸಂ.70256 ರಿಂದ 70300 ರವರೆಗೆ ಖಾಲಿ ಇದ್ದು, ದಾಸ್ತಾನು ವಹಿಗೆ ತಾಳೆ ಹೊಂದಿರುತ್ತದೆ.

ಹಾಗೂ 2011–12ನೇ ಸಾಲಿನಲ್ಲಿ ಈ ಬಗ್ಗೆ ವ್ಯವಹಾರ ಇರುವುದಿಲ್ಲ.

25) <u>ಅಳತೆ ಪುಸ್ತಕ ದಾಸ್ತಾನು ಪರಿಶೀಲನೆ ಬಗ್ಗೆ (ಎಂ.ಬಿ.):–</u>

ದಿನಾಂಕ:–11–6–2012 ರಂದು ಅಳತೆ ಪುಸ್ತಕ ದಾಸ್ತಾನು ವಹಿಯನ್ನು ಪರಿಶೀಲಿಸಲಾಗಿ ಖಾಲಿ ಅಳತೆ ಪುಸ್ತಕಗಳು (9) ಸಂಖ್ಯೆ ಇದ್ದು ದಾಸ್ತಾನು ವಹಿಗೆ ತಾಳೆ ಇರುತ್ತದೆ. ಎಂ.ಬಿ.ಸಂ.7442 ರಿಂದ 7450 – (9) ವಿವರ ಇಂತಿದೆ.

ಕ್ರ.ಸಂ.	ಪ್ರಾರಂಭ ಶಿಲ್ಕು	ದಾಸ್ತಾನು ಖರೀದಿ	ಒಟ್ಟು	ವಿಲೇವಾರಿ	ಬಾಕಿ
1	–ಇಲ್ಲಾ–	10	10	1	9

26) <u>ಗುತ್ತಿಗೆ ಕ್ರಯ ಒಪ್ಪಂದ ಅರ್ಜಿಗಳ ಪರಿಶೀಲನೆ:–</u>

ದಿನಾಂಕ:–14–6–2012ರಂದು ಭೌತಿಕವಾಗಿ ಗುತ್ತಿಗೆ ಕ್ರಯ ಒಪ್ಪಂದ ಅರ್ಜಿಗಳ ದಾಸ್ತಾನು ವಹಿಯನ್ನು ಪರಿಶೀಲಿಸಲಾಗಿ 180 ಅರ್ಜಿಗಳು ಬಾಕಿ ಇದ್ದು, ಗುತ್ತಿಗೆ ಕ್ರಯ ಒಪ್ಪಂದ ಅರ್ಜಿಗಳ ದಾಸ್ತಾನು ವಹಿಗೆ ತಾಳೆ ಇರುತ್ತದೆ.

ಸದರಿ ಸಾಲಿನಲ್ಲಿ ವ್ಯವಹಾರ ನಡೆದಿರುವುದಿಲ್ಲ.

27) <u>ನಿವೇಶನ ಕಂದಾಯ ವಸೂಲಿಸಿ ಖಾತೆ ಮಾಡಿಕೊಟ್ಟಿರುವ ಬಗ್ಗೆ:–</u>

2011–12ನೇ ಸಾಲಿನಲ್ಲಿ ಖಾತೆ ಬದಲಾವಣೆ ಮಾಡಿಕೊಡುವಾಗ ನಿವೇಶನದ ಕಂದಾಯದ ಬಗ್ಗೆ 194 ಗಳನ್ನು ಖಾತೆ ಬದಲಾವಣೆ ಮಾಡಲಾಗಿದ್ದು. ಈ ಬಗ್ಗೆ ಕಡತಗಳನ್ನು ಪರಿಶೀಲಿಸಲಾಗಿ ಕಡಿಮೆ ಕಂದಾಯವನ್ನು ತೆಗೆದುಕೊಂಡಿರುವುದು ಕಂಡುಬಂದಿರುವುದಿಲ್ಲ.

<u>28) ನಕಲು ದಾಖಲೆ ನೀಡುತ್ತಿರುವ ಬಗ್ಗೆ:–</u>

ಮಂಡ್ಯ ನಗರಾಭಿವೃದ್ಧಿ ಪ್ರಾಧಿಕಾರದ ವ್ಯಾಪ್ತಿಯಲ್ಲಿ ನಿವೇಶನದ ನೀಲಿ ನಕ್ಷೆ, ಸರ್ವೆ ಸ್ಕೇಚ್‌ಗಳು, ಮಂಡ್ಯ ನಗರದ ನಕ್ಷೆ ಮುಂತಾದವುಗಳ ನಕಲುಗಳನ್ನು ನೀಡುತ್ತಿದ್ದು. ಈ ಬಗ್ಗೆ ಸರ್ಕಾರದ ಅಧೀನಕ್ಕೂ ಒಳಪಡುವ ಸಂಸ್ಥೆಗಳನ್ನು ಹೊರತುಪಡಿಸಿ ಸದರಿ ಸಾಲಿನಲ್ಲಿ ರೂ. 12468/– ಗಳನ್ನು ಪಡೆದಿರುವುದು ಕಂಡುಬಂದಿರುತ್ತದೆ.

29) <u>ಕಾರ್ಮಿಕರ ಕಲ್ಯಾಣ ನಿಧಿ ಕಟಾಯಿಸುವ ಬಗ್ಗೆ:–</u>

2011–12ನೇ ಸಾಲಿನಲ್ಲಿ ಲೆಕ್ಕ ಪರಿಶೋಧನೆಯಲ್ಲಿ ನಕ್ಷೆಗಳನ್ನು ಸರ್ಕಾರದ ಆದೇಶ ಸಂಖ್ಯೆ ಕರ್ನಾಟಕ ಕಾರ್ಮಿಕ ಮಂಡಳಿ ತಿದ್ದುಪಡಿ ಸಂಖ್ಯೆ.ಎಲ್‌ಡಿ300 ನಗರ ಪಟ್ಟಣ, ಪುರಸಭೆಗಳ ಕಟ್ಟಡಗಳು ನಕ್ಷೆ ಮಂಜೂರಾತಿಯ ಅಂದಾಜಿನ ಮೇಲೆ ಶೇ.1ರಷ್ಟು ಮೊತ್ತವನ್ನು ಕಟಾಯಿಸಿ ಸದರಿ ಕಾರ್ಮಿಕ ಕಲ್ಯಾಣ ಮಂಡಳಿಗೆ ಪಾವತಿಸಲು ಸರ್ಕಾರದ ಆದೇಶವಿದ್ದು ನಿಯಮಾನುಸಾರ ಕಟಾಯಿಸಿ ಜಮಾ ಮಾಡಲು ಸೂಚಿಸಿದೆ.

30) ನಿವೇಶನ ಕಂದಾಯದ ಬಗ್ಗೆ:–

ಮಂಡ್ಯ ನಗರಾಭಿವೃದ್ಧಿ ಪ್ರಾಧಿಕಾರದವತಿಯಿಂದ ಬಡಾವಣೆಯಲ್ಲಿ ರಚಿಸಿ ನಿವೇಶನಗಳನ್ನು ಮಾರಾಟ ಮಾಡಿದ ನಿವೇಶನಗಳಿಗೆ ಸಂಬಂಧಿಸಿದಂತೆ ನಿವೇಶನ ಕಂದಾಯ ಉಪಕರವನ್ನು ವಸೂಲಿಸುತ್ತಿದ್ದು. ಇದರಲ್ಲಿ ಆಡಳಿತಾತ್ಮಕ ವೆಚ್ಚ ಶೇ.10 ರಷ್ಟನ್ನು ಕಳೆದು ಇನ್ನುಳಿದ ಉಪಕರಗಳನ್ನು ಸಂಬಂಧಪಟ್ಟ ಲೆಕ್ಕ ಶೀರ್ಷಿಕೆ ಜಮಾ ಮಾಡುವಂತೆ ಹಿಂದಿನ ಲೆಕ್ಕ ಪರಿಶೋಧನೆಯ ಕಂಡಿಕೆ ಸಂಖ್ಯೆ 27ರಲ್ಲಿ ತಿಳಿಸಿದ್ದರೂ ಸಹ ಜಮಾ ಮಾಡಿರುವುದಿಲ್ಲ. ಉಪಕರಗಳಿಗೆ ಸಂಬಂಧಿಸಿದಂತೆ ಬೇಡಿಕೆ ವಸೂಲಿ ಬಾಕಿ ವಿವರದ ವಹಿ ನಿರ್ವಹಿಸಿ ಉಪಕರಗಳನ್ನು ಸಂಬಂಧಪಟ್ಟ ಲೆಕ್ಕ ಶೀರ್ಷಿಕೆಗೆ ಜಮಾ ಮಾಡಲು ತಿಳಿಸಿದೆ.

ನಿವೇಶನದಾರರಿಂದ ಖಾತೆಗೆ ಅರ್ಜಿ ಸಲ್ಲಿಸಿದಾಗ ನಿವೇಶನ ಕಂದಾಯವನ್ನು ಸುಮಾರು 8, 9 ವರ್ಷಗಳ ಬಾಕಿ ಕಂದಾಯವನ್ನು ವಸೂಲಿಸುತ್ತಿರುವುದು ಕಂಡುಬಂದಿದ್ದು. ನಿವೇಶನ ಕಂದಾಯವನ್ನು ಪಡೆಯುವಾಗ ಬಡ್ಡಿ ಸೇರಿಸಿ ವಸೂಲಿ ಮಾಡಿರುವುದಿಲ್ಲ, ಆದ್ದರಿಂದ ಪ್ರತಿಯೊಬ್ಬ ನಿವೇಶನದಾರರ ಬಗ್ಗೆ ಪ್ರತ್ಯೇಕ ರಿಜಿಸ್ಟರ್ ದಾಖಲಿಸಿ ಪ್ರತಿ ವರ್ಷವು ಕಂದಾಯ ಕಟ್ಟುವಂತೆ ನಿವೇಶನದಾರರಿಗೆ ಪತ್ರ ವ್ಯವಹಾರ ಮಾಡಿ (ನೋಟೀಸ್ ನೀಡಿ) ನಿವೇಶನ ಕಂದಾಯ ಮತ್ತು ಉಪಕರಗಳನ್ನು ವಸೂಲಿಸಲು ಆಯುಕ್ತರು ಸೂಕ್ತ ಕ್ರಮಕೈಗೊಳ್ಳುವುದು, ಈ ಬಗ್ಗೆ ಬೇಡಿಕೆ ವಸೂಲಾತಿ ಬಾಕಿ ವಹಿಯನ್ನು ನಿರ್ವಹಿಸಿ ಮುಂದಿನ ಲೆಕ್ಕ ಪರಿಶೋಧನೆಗೆ ಹಾಜರುಪಡಿಸಲು ಸೂಚಿಸಲಾಗಿದೆ.

31) ಹಣ ಕಟ್ಟುವ ಚಲನ್‌ಗಳ ಪರಿಶೀಲನೆ ಬಗ್ಗೆ:–

2011–12ನೇ ಸಾಲಿನ ಸದರಿ ಪ್ರಾಧಿಕಾರದ ಲೆಕ್ಕ ಪರಿಶೋಧನಾ ವೇಳೆಯಲ್ಲಿ ಹಣ ಕಟ್ಟಿದ ಚಲನ್‌ಗಳನ್ನು ಪರಿಶೀಲಿಸಿದಾಗ ಚಲನ್‌ಗಳಿಗೆ ನಗದು ಲೆಕ್ಕಿಗರಿಂದ ಸಹಿ ಪಡೆಯದೆ ಕಛೇರಿಯಲ್ಲಿ ಯಾರು ಚಲನ್ ಬರೆಯುತ್ತಾರೂ ಅವರೇ ಚಲನ್‌ಗಳಿಗೆ ಸಹಿ ಮಾಡಿ ಹಣವನ್ನು ಕಟ್ಟುತ್ತಿರುವುದು ನಿಯಮ ಬಾಹಿರ ಎಂದು

ಹಿಂದಿನ ಲೆಕ್ಕ ಪರಿಶೋಧನಾ ಕಂಡಿಕೆ 28ರಲ್ಲಿ ತಿಳಿಸಿದ್ದರು ಸಹ ಇದೇ ಪ್ರವೃತ್ತಿಯನ್ನು ಮುಂದುವರಿಸಿಕೊಂಡು ಬಂದಿರುವುದು ಕಂಡುಬಂದಿದ್ದು. ಇಂತಹ ಪ್ರಕರಣಗಳು ಮರುಕಳಿಸಿದಂತೆ, ನಗದು ಲೆಕ್ಕಿಗರಿಂದ ಪರಿಶೀಲಿಸಿ ಚಲನ್‌ಗಳಿಗೆ ಸಹಿ ಪಡೆದು ಹಣ ಪಾವತಿ ಮಾಡುವಂತೆ ಅಗತ್ಯ ಕ್ರಮ ವಹಿಸಲು ಸೂಚಿಸಿದೆ.

32) <u>ಲಾಗ್ ಪುಸ್ತಕಗಳ ಬಗ್ಗೆ:–</u>

2011–12ನೇ ಸಾಲಿನಲ್ಲಿ ಕೆ.ಎ.11–ಎಂ.ಬಿ. 1199 ಮತ್ತು ಕೆ.ಎ.–11. ಎಂ.663ರ ವಾಹನಗಳಿದ್ದು, ರೂ. 284821/– ಗಳನ್ನು ಇಂಧನಕ್ಕಾಗಿ ವೆಚ್ಚ ಭರಿಸಿರುತ್ತಾರೆ. ಹಾಗೂ ದುರಸ್ಥಿಗಾಗಿ ರೂ.14449/–ಗಳ ವೆಚ್ಚ ಭರಿಸಿದೆ. ಈ ವಾಹನಗಳನ್ನು ದುರಸ್ಥಿ ಮತ್ತು ಸರ್ವೀಸ್ ಮಾಡಿಸಿದ ಸಂದರ್ಭದಲ್ಲಿ ಲಾಗ್ ಪುಸ್ತಕದ ಭಾಗ–2ರಲ್ಲಿ ನಮೂದಿಸಬೇಕಾಗಿರುತ್ತದೆ. ಹಾಗೂ ವಾಹನ ದುರಸ್ಥಿ ಮಾಡಿದ ಸಂದರ್ಭದಲ್ಲಿ ಹೊಸ ಸಾಮಗ್ರಿಗಳನ್ನು ಅಳವಡಿಸಿದ ಸಂದರ್ಭದಲ್ಲಿ ಹಳೇ ಸಾಮಾಗ್ರಿಗಳನ್ನು ದಾಸ್ತಾನಿಗೆ ತೆಗೆದುಕೊಂಡ ವಿವರವಿರುವುದಿಲ್ಲ. ಕೇಂದ್ರಸ್ಥಾನದಿಂದ ಹೊರ ಜಿಲ್ಲೆಗಳಿಗೆ ಪ್ರಯಾಣದ ವಿವರಗಳಿದ್ದು, ಪ್ರಯಾಣದ ಬಗ್ಗೆ ಯಾವ ಯಾವ ಕಛೇರಿಗಳಿಗೆ ಹೋಗಲಾಗಿದೆ ಮತ್ತು ಉದ್ದೇಶದ ವಿವರಗಳು ಕಾಲದ ವಿವರಗಳನ್ನು ನಮೂದಿಸುವುದು ಹಾಗೂ ದಿನನಿತ್ಯ ಪ್ರಯಾಣದ ವಿವರಗಳಿಗೆ ಅಧಿಕಾರಿಗಳಿಗೆ ದೃಢೀಕರಿಸಲು ಸೂಚಿಸಿದೆ.

<u>33) ಹಳೇ ವಾಹನ ಮಾರಾಟದಲ್ಲಿ ಸೇವಾ ಶುಲ್ಕ ವಸೂಲಿ ಮಾಡದಿರುವ ಬಗ್ಗೆ:–</u>

2011–12ನೇ ಸಾಲಿನಲ್ಲಿ ನಗರಾಭಿವೃದ್ದಿ ಪ್ರಾಧಿಕಾರ. ಮಂಡ್ಯರವರ ಹಳೆಯ ಜೀಪನ್ನು ರೂ.17000/– ಗಳಿಗೆ ಶ್ರೀ.ಸತೀಶ್, ಎಂಬುವವರಿಗೆ ಬಿಡ್ಡು ನಿಂತಿದ್ದು, ಇವರಿಂದ ಸೇವಾ ಶುಲ್ಕವನ್ನು ವಸೂಲಿ ಮಾಡಿರುವುದಿಲ್ಲ. ಆದ್ದರಿಂದ ಸೇವಾ ಶುಲ್ಕ ಶೇ.12.5% ರೂ.2125/–ಗಳನ್ನು ವಸೂಲಿಸಿ ಜಮಾ ಮಾಡುವವರೆವಿಗೂ ವಸೂಲಾತಿಗೆ ಸೂಚಿಸಿದೆ.

34) ಸಾತನೂರು ಬಡಾವಣೆಯ ನಿವೇಶನ ಮಾರಾಟದ ಬಗ್ಗೆ:–

2011–12ನೇ ಸಾಲಿನಲ್ಲಿ ನಗರಾಭಿವೃದ್ಧಿ ಪ್ರಾಧಿಕಾರವು ಸಾತನೂರು ಬಡಾವಣೆಯಲ್ಲಿ ನಿವೇಶನಗಳನ್ನು ಮಾರಾಟ ಮಾಡಿರುವುದು ಈ ಕೆಳಕಂಡಂತಿದೆ.

ಕ್ರಸಂ	ನಿವೇಶನದಾರರ ಹೆಸರು ಶ್ರೀಯುತರು/ಶ್ರೀಮತಿ	ನಿವೇಶನದ ಸಂ.	ನಿವೇಶನದ ಅಳತೆ	ಮೊತ್ತ	ಷರಾ
1	ಡಿ.ಹೆಚ್. ಹೊನ್ನಯ್ಯ	47	30*40	252000	
2	ಬಿ.ಸಿ. ಸಂಜೀವ	158	30*40	252000	
3	ಅಸ್ಲಂಪಾಷ	250	30*40	252000	
4	ಎಂ,ಜೆ.ಪುಟ್ಟೇಗೌಡ	133	30*40	252000	
5	ತಮ್ಮೇಗೌಡ	208	30*40	252000	
6	ಆರ್.ರಮೇಶ್	125	30*40	252000	
7	ಎಂ.ಜೆ.ನಾಗರಾಜು	436	30*40	252000	
8	ಸಮಿಉಲ್ಲಾ	223	30*40	252000	
9	ರಾಜೇಂದ್ರಮೋಹನ	229	30*40	252000	
10	ಲಕ್ಷ್ಮಣ	165	20*30	46800	ಬಾಕಿಮೊತ್ತ ಬಂದಿದೆ.
	ಒಟ್ಟು			2314800	

ಈ ಮೇಲೆ ವಿವರಿಸಿರುವ ನಿವೇಶನದ ಬಾಬ್ತು ರೂ.2314800/–ಗಳನ್ನು ಸದರಿ ಪ್ರಾಧಿಕಾರದ ನಿಧಿಗೆ ಜಮಾ ಮಾಡಿರುತ್ತದೆ. ಸದರಿ ಬಡಾವಣೆಯಲ್ಲಿ ಬಾಕಿ ಇರುವ ಮದ್ಯಂತರ ನಿವೇಶನಗಳು ಮೂಲೆ ನಿವೇಶನಗಳು ಹಂಚಿಕೆಯಾಗಿರುವ ನಿವೇಶನಗಳು ಹಾಗೂ ಬಾಕಿ ಇರುವ ನಿವೇಶನಗಳು ಬಗ್ಗೆ ಅನುಬಂಧ–8ರಲ್ಲಿ ಲಗತ್ತಿಸಲಾಗಿರುತ್ತದೆ.

35) 2011–12ನೇ ಸಾಲಿನಲ್ಲಿ ನಗರಾಭಿವೃದ್ಧಿ ಪ್ರಾಧಿಕಾರವು ನಾಗರೀಕ ಸೌಕರ್ಯ (ಸಿ.ಎ) ನಿವೇಶನಗಳ ಬಗ್ಗೆ:–

ಕ್ರಸಂ	ನಿವೇಶನದಾರರ ಹೆಸರು	ನಿವೇಶನದ ಸಂಖ್ಯೆ	ನಿವೇಶನದ ಅಳತೆ ಮೀಟರ್	ಮೊತ್ತ	ಷರಾ
1	ಸಹಾಯಕನಿಯಂತ್ರಕರು, ಸ್ಥಳೆಪವರ್ತುಲ,ಮಂಡ್ಯ	ಸಿಎ 2ಎ	45+29.50*25.00+29.00 2 2	650000	
2	ಡೆಪ್ಯೂಟಿ ಸೆಂಟ್ರಲ್ ಇಂಟಲಿಜೆನ್ಸ್ಆಫೀಸರ್ ಒಳಾಡಳಿತ ಇಲಾಖೆ ಭಾರತ ಸರ್ಕಾರ ಮೈಸೂರು	ಸಿಎ 04	25.00*45.00	1573650	
3	ಪೌರಾಯುಕ್ತರು ನಗರಸಭೆ, ಮಂಡ್ಯ	ಸಿಎ 5ಎ	42.00*20.00	900000	
4	ವಾಣಿಜ್ಯ ತೆರಿಗೆ ಆಯುಕ್ತರು ಸ್ಥಳಿಯ ಮೌಲ್ಯವರ್ಧಿತ ತೆರಿಗೆ 210 ವಿದ್ಯಾನಗರ ಮಂಡ್ಯ	ಸಿಎ 03	78+40*110+123 2 2	2925296	
ಒಟ್ಟು				6048946	

ನಿವೇಶನಕ್ಕಾಗಿ ಇತರೆ ಸಂಘ ಸಂಸ್ಥೆಗಳಿಂದ ನಿವೇಶನ ಮೌಲ್ಯದ ಶೇ.10 ರಂತೆ ಪ್ರಾರಂಬಿಕ ಠೇವಣಿಯನ್ನು(9) ಸಂಸ್ಥೆಗಳಿಂದ ರೂ.1596664–00
ಗಳನ್ನು ಪಡೆದು ಸದರಿ ಪ್ರಾಧಿಕಾರದ ನಿಧಿಗೆ ಜಮಾ ಮಾಡಲಾಗಿರುತ್ತದೆ. ರೂ. 1596664

ಒಟ್ಟು ಮೊತ್ತ ರೂ. 7645610

36) ವಿವೇಕಾನಂದ ಬಡಾವಣೆಯ ಮೂಲೆ ನಿವೇಶನದ ಮಾರಾಟದ ಬಗ್ಗೆ:–

2011–12ನೇ ಸಾಲಿನಲ್ಲಿ ಸದರಿ ಕಡತಗಳನ್ನು ಪರಿಶೀಲಿಸಲಾಗಿ ಸದರಿ ಸಾಲಿನಲ್ಲಿ ಯಾವುದೇ ನಿವೇಶನಗಳು ಹರಾಜು ಮಾಡಿರುವುದಿಲ್ಲ. ಈ ಹಿಂದೆ ಬಾಕಿ ಉಳಿದಿದ್ದು ನಿವೇಶನ ಸಂಖ್ಯೆ:810ರ ಬಾಬ್ತು ಕಿಮ್ಮತ್ತು ರೂ.525000/– ಹಾಗೂ ಬಡ್ಡಿ 144592/– ಒಟ್ಟು ರೂ.669592/– ಗಳನ್ನು ವಸೂಲಿಸಿದ್ದು ಸದರಿ ಪ್ರಾಧಿಕಾರದ ನಿಧಿಗೆ ಜಮಾ ಮಾಡಲಾಗಿದೆ. (ಚಲನ್ ಸಂಖ್ಯೆ:5256 ದಿನಾಂಕ:–30–6–2011) ವಿವೇಕಾನಂದ ನಗರ ಬಡಾವಣೆಯಲ್ಲಿ ರಚಿಸಿರುವ ಒಟ್ಟು ನಿವೇಶನಗಳು ವಿಲೇವಾರಿ ಮಾಡಿರುವ ಬಗ್ಗೆ ಮತ್ತು ಬಾಕಿ ನಿವೇಶನಗಳ ಬಗ್ಗೆ ಅನುಬಂಧ–7 ರಲ್ಲಿ ಲಗತ್ತಿಸಲಾಗಿರುತ್ತದೆ.

37) ಅಂದಾಜು ಪಟ್ಟಿ ಮಂಜೂರಾತಿ ವಹಿ ಗುತ್ತಿಗೆ ಕರಾರು ವಹಿ ಮತ್ತು ಬಿಲ್ಲುಗಳ ಸ್ವೀಕೃತಿ ವಹಿಗಳನ್ನು ನಿರ್ವಹಿಸದಿರುವ ಬಗ್ಗೆ:–

2011–12ನೇ ಸಾಲಿನಲ್ಲಿ ಕಾಮಗಾರಿಗಳ ತುಂಡು ಮತ್ತು ಟೆಂಡರ್ ಕಾಮಗಾರಿಗಳನ್ನು ವಿವಿಧ ಗುತ್ತಿಗೆದಾರರಿಗೆ ವಹಿಸಿ ನಿರ್ವಹಿಸಲಾಗಿದೆ. ಆದರೆ ಅಂದಾಜು ಪಟ್ಟಿ ಅನುಮೋದನೆಯ ಬಗ್ಗೆ ದಾಖಲೆ ರಿಜಿಸ್ಟರ್‌ನ್ನು ನಿರ್ವಹಿಸಿರುವುದಿಲ್ಲ. ಈ ಬಗ್ಗೆ ನಿರ್ವಹಿಸುವಂತೆ ಹಿಂದಿನ ಸಾಲಿನ ವರದಿಯ ಕಂಡಿಕೆ40ರಲ್ಲಿ ಸೂಚಿಸಿದ್ದರೂ ಸಹಾ ಇದುವರೆವಿಗೂ ನಿರ್ವಹಿಸಿಲ್ಲದಿರುವುದು

ಕಂಡುಬಂದಿರುತ್ತದೆ. ಇದು ಅತೀ ಮುಖ್ಯವಾದ ವಹಿ ಅಗಿರುವುದರಿಂದ ಕೂಡಲೇ ನಿರ್ವಹಿಸಿ ಮುಂದಿನ ತಪಾಸಣೆಗೆ ಹಾಜರುಪಡಿಸುವಂತೆ ಸೂಚಿಸಲಾಗಿದೆ.

38) ಕಾಮಗಾರಿಯ ನ್ಯೂನತೆಗಳು:–

ಪ್ರಸಕ್ತ ಸಾಲಿನ ಟೆಂಡರ್ ಮತ್ತು ತುಂಡು ಗುತ್ತಿಗೆ ಕಾಮಗಾರಿಗಳ ವಿವರಗಳನ್ನು ಅನುಬಂಧ 5 ಮತ್ತು 6ರಲ್ಲಿ ನೀಡಿದೆ ಟೆಂಡರ್ ಗುತ್ತಿಗೆ ಕಾಮಗಾರಿ ಮತ್ತು ತುಂಡು ಗುತ್ತಿಗೆ ಕಾಮಗಾರಿಗಳಲ್ಲಿ ನ್ಯೂನತೆಗಳನ್ನು ಸರಿಪಡಿಸಿ ನಿರ್ವಹಿಸುವಂತೆ ಹಿಂದಿನ ಸಾಲಿನ ತಪಾಸಣಾ ವರದಿಯ ಕಂಡಿಕೆ 42ರಲ್ಲಿ ಸೂಚಿಸಿದ್ದರೂ ಸಹಾ ಇದುವರೆವಿಗೂ ನಿರ್ವಹಿಸಿಲ್ಲದಿರುವ ಬಗ್ಗೆ ಅಸಮಾದಾನವನ್ನು ವ್ಯಕ್ತಪಡಿಸಿದೆ ಕಾಮಗಾರಿಗಳ ತುಂಡು ಗುತ್ತಿಗೆ ಮತ್ತು ಟೆಂಡರ್ ಗುತ್ತಿಗೆಗಳಲ್ಲಿ ನಿರ್ವಹಿಸಬೇಕಾದ ಎಲ್ಲಾ ನಿಯಮಗಳನ್ನು ಅನುಸರಿಸುವಂತೆ ಸೂಚಿಸಲಾಗಿದೆ.

39) ಕಾಮಗಾರಿ ಬಿಲ್ಲುಗಳಲ್ಲಿ ಕಡಿಮೆ ರಾಜಧನ ವಸೂಲಿಸಿರುವ ಬಗ್ಗೆ:–

ಪ್ರಸಕ್ತ ಸಾಲಿನಲ್ಲಿ ತುಂಡು ಗುತ್ತಿಗೆ ಮತ್ತು ಟೆಂಡರ್ ಗುತ್ತಿಗೆ ಕಾಮಗಾರಿಗಳನ್ನು ನಿರ್ವಹಿಸಿದ್ದು, ನಿರ್ವಹಿಸಲಾಗಿರುವ ಕಾಮಗಾರಿ ಬಿಲ್ಲುಗಳನ್ನು ಪರಿಶೀಲಿಸಲಾಗಿ ರಾಜಧನವನ್ನು ಕಡಿಮೆ ಕಟಾಯಿಸಿ ಗುತ್ತಿಗೆದಾರರಿಗೆ ಹಣ ಪಾವತಿ ಮಾಡಲಾಗಿದೆ. ಕಡಿಮೆ ಕಟಾಯಿಸಲಾಗಿರುವ ರೂ. 86534–00ಗಳ ವಿವರಗಳನ್ನು ಅನುಬಂಧ–5 ಮತ್ತು 6 ರಲ್ಲಿ ವಿವರಿಸಿದೆ.

ಈ ಬಗ್ಗೆ ಸಂಬಂಧಿಸಿದ ಗುತ್ತಿಗೆದಾರರಿಂದ ಕೂಡಲೇ ವಸೂಲಿಸಲು ಕ್ರಮವಹಿಸಿ ಸರ್ಕರದ ಲೆಕ್ಕ ಶೀರ್ಷಿಕೆಗೆ ಜಮಾ ಮಾಡುವಂತೆ ಸೂಚಿಸಲಾಗಿದೆ.

40) ವೇತನ ಬಟವಾಡೆ ಪುಸ್ತಕದಲ್ಲಿನ ನ್ಯೂನತೆಗಳು:–

2011–12ನೇ ಸಾಲಿನ ವೇತನ ಬಟವಾಡೆ ಪುಸ್ತಕವನ್ನು ಪರಿಶೀಲಿಸಲಾಗಿ ಈ ಕೆಳಕಂಡ ನ್ಯೂನತೆಗಳು ಇರುತ್ತದೆ.

1) ತಿಂಗಳಿನ ಭಾಗಶಃ ದಿನಗಳಿಗೆ ವೇತನ ಪಾವತಿಸುವಾಗ ವೇತನದ ಸಂಪೂರ್ಣ ವಿವರಗಳನ್ನು ಹೆಸರಿನ ಕೆಳಭಾಗದಲ್ಲಿ ದಾಖಲಿಸಿ ಸಂಬಂಧಪಟ್ಟ ಕಾಲಂಗಳಲ್ಲಿ ಭಾಗಶಃ ಮೊಬಲಗನ್ನು ದಾಖಲಿಸಬೇಕಾಗಿದ್ದು, ಈ ಕ್ರಮ ಅನುಸರಿಸಿರುವುದಿಲ್ಲ.

2) ವೇತನ ಬಟವಾಡೆ ಮಾಡಿದ ಬಗ್ಗೆ, ಅಧಿಕಾರಿಗಳಿಂದ ದೃಢೀಕರಣಗಳನ್ನು ದಾಖಲಿಸುತ್ತಿಲ್ಲ.

3) ಪೂರಕ ವೇತನ ಬಿಲ್ಲುಗಳನ್ನು ತಯಾರಿಸುವಾಗ ಬಿಲ್ಲಿನ ಸಂಪೂರ್ಣ ವಿವರಗಳನ್ನು ದಾಖಲಿಸುತ್ತಿಲ್ಲ ಮತ್ತು ಮೂಲ ಬಿಲ್ಲಿನಲ್ಲಿ ಪೂರಕ ಬಿಲ್ಲನ್ನು ಡ್ರಾ ಮಾಡಿರುವ ವೇತನದ ಪುಸ್ತಕದ ಪುಟ ಸಂಖ್ಯೆ ದಿನಾಂಕ ವಿವರಗಳನ್ನು ಕ್ರಾಸ್‌ರೇಪರೆನ್ಸ್ ಸಲುವಾಗಿ ನಮೂದಿಸಿಲ್ಲ.

4) ಪೂರಕ ವೇತನ ಬಿಲ್ಲುಗಳನ್ನು ತಯಾರಿಸುವಾಗ ಸರ್ಕಾರದ ಆದೇಶ ಸಂಖ್ಯೆ, ಮಹಾಲೇಖಪಾಲರುರವರ ಆದೇಶ ಸಂಖ್ಯೆ ಕಛೇರಿ ಆದೇಶ ಸಂಖ್ಯೆ ನಮೂದಿಸುತ್ತಿದ್ದು, ಅದರ ಪ್ರತಿಗಳನ್ನು ಲಗತ್ತಿಸಿರುವುದಿಲ್ಲ.

ಈ ಮೇಲಿನ ನ್ಯೂನತೆ ಪಾಲಿಸಲು ಹಿಂದಿನ ಸಾಲಿನ ಲೆಕ್ಕ ಪರಿಶೋಧನೆಯಲ್ಲಿ ಸೂಚಿಸಿದ್ದರೂ ಸಹ ಪಾಲಿಸಿರುವುದಿಲ್ಲ ಪಾಲಿಸಲು ಸೂಚಿಸಿದೆ.

<u>41) ರಜಾ ವೇತನ ವಂತಿಕೆ ಮತ್ತು ನಿವೃತ್ತಿ ವೇತನ ವಂತಿಕೆಯ ಬಗ್ಗೆ:–</u>

ಕರ್ನಾಟಕ ನಾಗರೀಕ ಸೇವಾ ನಿಯಮಾವಳಿಗಳ ನಿಯಮಗಳ ನಿಯಮ 425 ಮತ್ತು 427ರ ಪ್ರಕಾರ ನಗರಾಭಿವೃದ್ದಿ ಪ್ರಾಧಿಕಾರ, ಮಂಡ್ಯದಲ್ಲಿ ನಿಯೋಜನೆ ಮೇರೆಗೆ ಅನ್ಯಸೇವೆಯಲ್ಲಿ ಕರ್ತವ್ಯ ನಿರ್ವಹಿಸುತ್ತಿರುವ ವಿವಿಧ ಇಲಾಖೆಗಳ ಅಧಿಕಾರಿಗಳ ಮತ್ತು ಸಿಬ್ಬಂದಿಗಳ 2011–12ನೇ ಸಾಲಿನಲ್ಲಿ ಸರ್ಕಾರಕ್ಕೆ ಪಾವತಿಸಬೇಕಾದ ರಜಾ ವೇತನ ಮತ್ತು ನಿವೃತ್ತಿ ವೇತನ ವಂತಿಕೆಯ ವಿವರಗಳು ಇಂತಿದೆ.

2011–12ನೇ ಸಾಲಿನಲ್ಲಿ ಪಡೆದಿರುವ ಮೂಲವೇತನ ಮೊತ್ತ (ರೂ. ಗಳಲ್ಲಿ)

ಕ್ರ ಸಂ	ಅಧಿಕಾರಿ/ಸಿಬ್ಬಂದಿ ಹೆಸರು/ಪದಾಮ ಶ್ರೀ/ಶ್ರೀಮತಿ		ರಜಾ ವೇತನವಂತಿಕೆ ಶೇ.11 (ರೂ.ಗಳಲ್ಲಿ)	ನಿವೃತ್ತಿ ವೇತನ ವಂತಿಕೆ ಶೇ.12.5 (ರೂ.ಗಳಲ್ಲಿ)
1	ಕೆ.ಎಂ.ನಾಗರಾಜು ಸಹಾಯಕ ಕಾರ್ಯಪಾಲಕ ಇಂಜಿನಿಯರ್	336600	37026	42025
2	ಟಿ.ನಿಸಾರ್‌ಅಹ್ಮದ್, ನ.ಯೋ.ಸ.	216000	23760	27000
3	ಎಂ.ಕೆ.ತಮ್ಮಣ್ಣ, ಸ.ಇಂ.	194000	21340	24250
4	ಮುರಳೀಧರ, ನ.ಯೋ.	148009	16281	18501
5	ಪಿ.ರಾಮೇಗೌಡ,ಬೆರಳಚ್ಚುಗಾರ	178750	19663	22348
6	ಪಿ.ವಸಂತಕುಮಾರ್, ರಾ.ನಿ	22219	2444	2777
	ಒಟ್ಟು	1095578	120514	136901

ಈ ಮೇಲಿನಂತೆ 2011–12ನೇ ಸಾಲಿನಲ್ಲಿ ಸರ್ಕಾರಕ್ಕೆ ಪಾವತಿಸಬೇಕಾಗಿದ್ದು, ವಿವರ ಕೆಳಗಿನಂತಿದೆ.

<u>ರಜಾ ವೇತನ ವಂತಿಕೆ:–</u>

ಪ್ರಾರಂಭಿಕ ಶಿಲ್ಕು ದಿ:–1–4–2011ಕ್ಕೆ	516188
2011–12ನೇ ಸಾಲಿನಲ್ಲಿ ಜಮಾ ಮಾಡಬೇಕಾದ ಮೊತ್ತ	120514
ಒಟ್ಟು	636702
2011–12ನೇ ಸಾಲಿನಲ್ಲಿ ಸರ್ಕಾರಕ್ಕೆ ಜಮಾ ಮಾಡಿರುವ ಮೊತ್ತ	516188
ಬಾಕಿ	120514

<u>ನಿವೃತ್ತಿ ವೇತನ ವಂತಿಕೆ ಬಗ್ಗೆ:–</u>

ಪ್ರಾರಂಭಿಕ ಶಿಲ್ಕು ದಿ:–1–4–2011ಕ್ಕೆ	583575
2011–12ನೇ ಸಾಲಿನಲ್ಲಿ ಜಮಾ ಮಾಡಬೇಕಾದ ಮೊತ್ತ	136901
ಒಟ್ಟು ರೂ.	720476
2011–12ನೇ ಸಾಲಿನಲ್ಲಿ ಸರ್ಕಾರಕ್ಕೆ ಜಮಾ ಮಾಡಿರುವ ಮೊತ್ತ	583575
ಬಾಕಿ	136901

<u>42) ಪ್ರಾಧಿಕಾರದ ಸಿಬ್ಬಂದಿಗಳ ನಿವೃತ್ತಿ ವೇತನ ವಂತಿಕೆಯ ಬಗ್ಗೆ:–</u>

ಕರ್ನಾಟಕ ನಾಗರೀಕ ಸೇವಾ ನಿಯಮಾವಳಿಗಳ ನಿಯಮಗಳ ಪ್ರಕಾರ ನಗರಾಭಿವೃದ್ಧಿ ಪ್ರಾಧಿಕಾರ, ಮಂಡ್ಯದಲ್ಲಿ ಕರ್ತವ್ಯ ನಿರ್ವಹಿಸುತ್ತಿರುವ ಅಧಿಕಾರಿಗಳ ಮತ್ತು ಸಿಬ್ಬಂದಿಗಳ 2011–12ನೇ ಸಾಲಿನಲ್ಲಿ ಸರ್ಕಾರಕ್ಕೆ ಪಾವತಿಸಬೇಕಾದ ನಿವೃತ್ತಿ ವೇತನ ವಂತಿಕೆಯ ವಿವರಗಳು ಕೆಳಕಂಡಂತಿವೆ.

ಕ್ರಸಂ	ನೌಕರರ ಹೆಸರು ಮತ್ತು ಪದನಾಮ	2011–12ನೇ ಸಾಲಿನಲ್ಲಿ ಪಡೆದಿರುವ ಮೂಲವೇತನ ಮೊತ್ತ (ರೂ.ಗಳಲ್ಲಿ)	ನಿವೃತ್ತಿ ವೇತನ ವಂತಿಕೆ ಶೇ.12.5% (ರೂ.ಗಳಲ್ಲಿ)
1	ಹೆಚ್.ಕೆ.ನಾಗರಾಜ, ಪ್ರದಸ	140100	17513
2	ಎ.ಎಸ್.ಕಿಶೋರ್‌ಬಾಬು, ದ್ವಿದಸ	108150	13519
3	ಎಂ.ಬಿ.ನಾಗೇಂದ್ರ, ದ್ವಿದಸ	80250	10031
4	ವಿದ್ಯಾಪಿಳ್ಳೈ, ದ್ವಿದಸ	77750	9719
5	ಜೆ.ಕುಮಾರ್, ವಾಹನಚಾಲಕ	96400	12050
6	ಎಂ.ಆರ್.ಪ್ರಕಾಶ್, 'ಡಿ'ಗ್ರೂಪ್	97400	12175
7	ಎನ್.ದೇವರಾಜ್, 'ಡಿ'ಗ್ರೂಪ್	76750	9594
8	ಕೆ.ಕರಿಯಪ್ಪ, 'ಡಿ'ಗ್ರೂಪ್	76750	9594
9	ಎಸ್.ಸತೀಶ್, 'ಡಿ'ಗ್ರೂಪ್	66300	8288
	ಒಟ್ಟು	819850	102483

ಈ ಮೇಲಿನಂತೆ 2011–12ನೇ ಸಾಲಿನಲ್ಲಿ ರೂ.102483/– ಗಳನ್ನು ಸರ್ಕಾರಕ್ಕೆ ಜಮಾ ಮಾಡಬೇಕಾಗಿರುತ್ತದೆ.

ನಗರಾಭಿವೃದ್ಧಿ ಪ್ರಾಧಿಕಾರವು ದಿನಾಂಕ:–2–5–1984 ರಿಂದ 30–9–2011ರವರೆಗೆ ರೂ.825738/–ಗಳನ್ನು ಸರ್ಕಾರಕ್ಕೆ ಜಮಾ ಮಾಡಿದ್ದು, ಬಾಕಿ ಮೊತ್ತವನ್ನು ಕೂಡಲೇ ಜಮಾ ಮಾಡಲು ಸೂಚಿಸಿದೆ.

43) ಹೆಚ್ಚುವರಿ ಸಿಬ್ಬಂದಿಯನ್ನು ಪಡೆದಿರುವ ಬಗ್ಗೆ:–

2011–12ನೇ ಸಾಲಿನಲ್ಲಿ ಬೈರಿಸೆಕ್ಯೂರಿಟಿ ಫೋರ್ಸ್ (ರಿ) ಮೈಸೂರುರವರಿಂದ ಈ ಕೆಳಕಂಡಂತೆ ಹೆಚ್ಚುವರಿ ಸಿಬ್ಬಂದಿಯನ್ನು ಪಡೆದಿರುವುದು ಕಂಡುಬಂದಿದ್ದು, ವಿವರ ಕೆಳಕಂಡಂತಿದೆ.

ಕ್ರ.ಸಂ.	ಹುದ್ದೆಯ ಹೆಸರು	ಹುದ್ದೆಯ ಸಂಖ್ಯೆ	ವೇತನ (ಪ್ರತಿ ಮಾಹೆಗೆ ರೂ.ಗಳಲ್ಲಿ	ಪ್ರತಿ ಮಾಹೆಗೆ ಒಟ್ಟು	ಷರಾ
1	ಕಂಪ್ಯೂಟರ್ ಆಪರೇಟರ್	2	6500	13000	
2	ಅಕ್ಷರಸ್ಥ ಸಹಾಯಕರು	2	6300	12600	
3	ಅಧ್ಯಕ್ಷರಿಗೆ ಆಪ್ತ ಸಹಾಯಕರು	1	6500	6500	
4	ಸರ್ವೇಯರ್	1	10000	10000	
ಒಟ್ಟು				42100	

ಈ ಮೇಲಿನ ಸಿಬ್ಬಂದಿಗಳನ್ನು ಅಧ್ಯಕ್ಷರ ಟಿಪ್ಪಣಿ ದಿನಾಂಕ:–3–5–2011ರ ಮೇರೆಗೆ ಕೋಟೇಷನ್ ಕರೆದು ಒಂದು ವರ್ಷಕ್ಕೆ ಹೆಚ್ಚುವರಿ ಸಿಬ್ಬಂದಿಗಳಿಗೆ ರೂ.436998/– ಮತ್ತು ಭದ್ರತಾ ಸಿಬ್ಬಂದಿಗಳಿಗೆ (5ಜನ) ರೂ.443010/–ಗಳಿಗೆ ಬೈರಿ ಸೆಕ್ಯೂರಿಟಿ ಫೋರ್ಸ್ (ರಿ) ಮೈಸೂರುರವರಿಂದ ಪಡೆದಿದ್ದು, ಇದಕ್ಕೆ ಸಭೆ ಅನುಮೋದನೆ ಪಡೆದ ಪ್ರತಿ ನೀಡಿರುವುದಿಲ್ಲ ಮತ್ತು ಪತ್ರಿಕಾ ಪ್ರಕಟಣೆ ನೀಡಿರುವುದಿಲ್ಲ, ಹಾಗೂ ಸಕ್ಷಮ ಪ್ರಾಧಿಕಾರದ ಮಂಜೂರಾತಿ ಪಡೆದಿರುವುದಿಲ್ಲ.

ಕಛೇರಿ ಕಡತದಲ್ಲಿ ಪತ್ರ ಸಂಖ್ಯೆ:ಮಂನಪ್ರಾ/ಸಿಬ್ಬಂದಿ/5/2009–10 ದಿ:–5–5–2011ರಂದು ಕಛೇರಿಗೆ ಕೆಲವು ಹೆಚ್ಚುವರಿ ಹುದ್ದೆಗಳನ್ನು ಹೊರ ಗುತ್ತಿಗೆ ಆಧಾರದ ಮೇಲೆ ತೆಗೆದುಕೊಳ್ಳುವ ಬಗ್ಗೆ ನಗರಾಭಿವೃದ್ದಿ ಇಲಾಖೆ, ಬೆಂಗಳೂರುರವರಿಗೆ ಪತ್ರ ಬರೆದಿರುತ್ತಾರೆ. ಸದರಿ ಇಲಾಖೆಯಿಂದ ಈವರೆವಿಗೆ ಆದೇಶವನ್ನು ನೀಡಿರುವುದಿಲ್ಲ, ಅದ್ದರಿಂದ ಘಟನ್ನೋತ್ತರ ಮಂಜೂರಾತಿ ಪಡೆಯುವ ತನಕ ಪಾವತಿಸಿರುವ ರೂ.880008/–ಗಳನ್ನು ಆಕ್ಷೇಪಣೆಯಲ್ಲಿಡಲಾಗಿದೆ.

<u>44) ಪ್ರಯಾಣ ಭತ್ಯೆ ಬಿಲ್ಲನ್ನು ಕ್ಲೇಮು ಮಾಡಿರುವ ಬಗ್ಗೆ:–</u>

2011–12ನೇ ಸಾಲಿನಲ್ಲಿ ನಗರಾಭಿವೃದ್ದಿ ಪ್ರಾಧಿಕಾರ, ಮಂಡ್ಯರವರ ಸಿಬ್ಬಂದಿ ವರ್ಗದವರಿಗೆ ರೂ.19760/–ಗಳ ಪ್ರಯಾಣ ಭತ್ಯೆ ಪಾವತಿಸಿದ್ದು, ಈ ಕೆಳಕಂಡ ನ್ಯೂನತೆಗಳಿದ್ದು ವಿವರ ಕೆಳಕಂಡಂತಿದೆ.

1) ಪ್ರಯಾಣ ಭತ್ಯೆ ಬಟವಾಡೆ ಪುಸ್ತಕದಲ್ಲಿ ಪ್ರಯಾಣದ ಉದ್ದೇಶವನ್ನು ಬರೆದಿರುವುದಿಲ್ಲ.

2) ಪ್ರಯಾಣ ಭತ್ಯೆ ಬಿಲ್ಲನ್ನು ಮಾಹೆವಾರು ನಮೂದಿಸಿ ಪಡೆದಿರುವುದಿಲ್ಲ.

3) ಪ್ರಯಾಣ ಭತ್ಯೆ ಬಿಲ್ಲಿನಲ್ಲಿ ದೃಢೀಕರಣ ಬರೆದಿರುವುದಿಲ್ಲ.

4) ಈ ಕಛೇರಿಯಲ್ಲಿ ಚಲನ–ವಲನ ವಹಿ ನಿರ್ವಹಿಸಿರುವುದಿಲ್ಲ.

5) ಪ್ರಯಾಣ ಮಾಡಲು ಕಛೇರಿಯಿಂದ ಆದೇಶ ಪಡೆದಿರುವುದಿಲ್ಲ.

6) ಹಾಜರಾತಿ ಪುಸ್ತಕದಲ್ಲಿ ಸಹಿ ಮಾಡಿ ಪ್ರಯಾಣ ಮಾಡಿದೆ ಎಂದು ನಮೂದಿಸಿ ಪ್ರಯಾಣ

ಭತ್ಯೆ ಕ್ಲೇಮು ಮಾಡಿರುತ್ತಾರೆ. ಉದಾ:– ಜೆ.ಕುಮಾರ್.

7) ಪ್ರಯಾಣ ಭತ್ಯೆ ಬಿಲ್ಲಿಗೆ ಕಾಲ ವಿಳಂಬ ಮನ್ನಾ ಮಾಡಿರುವ ಪ್ರತಿ ಲಗತ್ತಿಸಿರುವುದಿಲ್ಲ.

8) ಒಂದೇ ಸ್ಥಳಕ್ಕೆ ಪದೇ ಪದೇ ಹೋಗಿರುವುದು ಕಂಡುಬಂದಿರುತ್ತದೆ.

9) ಪ್ರಯಾಣ ಮಾಡಿದ ಕಛೇರಿಗಳಿಂದ ಪಡೆದ ಹಾಜರಾತಿ ಪ್ರಮಾಣ ಪತ್ರ ಹಾಜರುಪಡಿಸಿರುವುದಿಲ್ಲ.

ಮೇಲಿನ ನ್ಯೂನತೆಯನ್ನು ಸರಿಪಡಿಸಿಕೊಂಡು ಕ್ರಮಬದ್ದವಾಗಿ ನಿರ್ವಹಿಸುವಂತೆ ಸೂಚಿಸಿದೆ.

45) ಯೋಜನೆಗಳ ಗುರಿ ಸಾಧನೆ ಬಗ್ಗೆ:–

2011–12ನೇ ಸಾಲಿನ ಲೆಕ್ಕ ಪರಿಶೋಧನೆಯಲ್ಲಿ ಹೊಸದಾಗಿ ಯಾವುದೇ ಬಡಾವಣೆಗಳ ನಿರ್ಮಾಣ ಕಂಡುಬಂದಿರುವುದಿಲ್ಲ. ಆದ್ದರಿಂದ ಸಂಸ್ಥೆಯ ಉದ್ದೇಶ ಹಾಗೂ ಗುರಿ ಈಡೇರಿದಂತಾಗುವುದಿಲ್ಲ. ಆದುದರಿಂದ ಹೊಸ ಬಡಾವಣೆಗಳನ್ನು ನಿರ್ಮಿಸಿ ನಿವೇಶನಗಳನ್ನು ಹಂಚಿಕೆ ಮಾಡುವ ಮೂಲಕ ವಾರ್ಷಿಕ ಗುರಿ ಸಾದನೆ ಬಗ್ಗೆ ಮುಂದಿನ ಲೆಕ್ಕ ಪರಿಶೋಧನೆಗೆ ವಿವರಗಳನ್ನು ಹಾಜರುಪಡಿಸಲು ಸೂಚಿಸಿದೆ.

46) ಸಾಮಾನ್ಯ ಅಭಿಪ್ರಾಯ:–

2011–12ನೇ ಸಾಲಿನ ಲೆಕ್ಕ ಪರಿಶೋಧನಾ ವರದಿಯನ್ನು ಪುನರ್ ಪರಿಶೀಲನೆ ವೇಳೆಯಲ್ಲಿ ಲೆಕ್ಕ ಪತ್ರಗಳನ್ನು ನಿರ್ವಹಿಸುವಲ್ಲಿ ಸಾಕಷ್ಟು ಸುಧಾರಣೆಯಾಗಬೇಕಾಗಿದೆ. ಹಾಗೂ ಕಂಡಿಕೆಗಳ ತೀರುವಳಿಯ ಬಗ್ಗೆ ನಗರಾಭಿವೃದ್ದಿ ಪ್ರಾಧಿಕಾರದ ಆಯುಕ್ತರು ಹೆಚ್ಚು ಗಮನ ಹರಿಸಬೇಕೆಂದು ಸೂಚಿಸಿದೆ.

ಸಹಿ/–
ಸಹಾಯಕ ನಿಯಂತ್ರಕರು,
ಸ್ಥಳೆಪವ:ಮಂಡ್ಯ.

ಅನುಬಂಧ–1

ನಗರಾಭಿವೃದ್ಧಿ ಪ್ರಾಧಿಕಾರ, ಮಂಡ್ಯ ಕಛೇರಿಯ ಲೆಕ್ಕ ಪರಿಶೋಧನಾ ವರದಿಗಳಲ್ಲಿ ಕಾಣಿಸಿ ಆಕ್ಷೇಪಣೆ ಮತ್ತು ವಸೂಲಾತಿಗಳ ವಿವರ:–

ಕ್ರ. ಸಂ	ವರದಿಯ ವರ್ಷ	ಆಕ್ಷೇಪಣೆಯಲ್ಲಿಟ್ಟ ಮೊತ್ತ		ವಸೂಲಿಗಾಗಿ ಸೂಚಿಸಿದ ಮೊತ್ತ	
		ಕಂಡಿಕೆಗಳು	ಮೊಬಲಗು	ಕಂಡಿಕೆಗಳು	ಮೊಬಲಗು
1	1990–91	6	1602420	11	654196
2	1991–92	1	4191	6	11539
3	1992–93	2	151489	5	328339
4	1993–94	3	243736	8	148348
5	1994–95	2	56760	3	46300
6	1995–96	2	7075	8	73267
7	1996–97	4	36194	4	7949
8	1997–98	1	783094	9	59467
9	1998–99	0	0	4	13299
10	1999–2000	2	28175390	4	902173
11	2000–2001	2	29540	5	1445
12	2001–2002	2	176961	4	1868
13	2002–2003	6	1512325	6	477961
14	2003–2004	4	154658	7	359417
15	2004–2005	2	101578	10	50526
16	2005–2006	2	186286	14	7926036
17	2006–2007	1	27500	5	77479
18	2007–2008	1	35500	4	57046
19	2008–2009	5	672228	5	10275
20	2009–2010	4	445811	2	108334
21	2010–2011	0	0	2	9769
	ಒಟ್ಟು	52	34402736	126	11325033

ಸಹಿ/–
ಸಹಾಯಕ ನಿಯಂತ್ರಕರು
ಸ್ಥಳೆಪವ:ಮಂಡ್ಯ

ಅನುಬಂಧ–2		
ಮಂಡ್ಯ ನಗರಾಭಿವೃದ್ಧಿ ಪ್ರಾಧಿಕಾರ, ಮಂಡ್ಯದ 2011–12ನೇ ಸಾಲಿನ ಮಾಹೆವಾರು ಜಮಾ ಖರ್ಚಿನ ವಿವರ		
ಮಾಹೆ	ಜಮಾ	ಖರ್ಚು
ಏಪ್ರಿಲ್–2011	132214	1182772
ಮೇ–2011	1572127	2454786
ಜೂನ್–2011	1135057	1843554
ಜುಲೈ–2011	406578	2004404
ಆಗಸ್ಟ್–2011	3317432	3078875
ಸೆಪ್ಟೆಂಬರ್–2011	16919263	7456414
ಅಕ್ಟೋಬರ್–2011	10660057	15460185
ನವಂಬರ್–2011	736071	1291264
ಡಿಸೆಂಬರ್–2011	1156500	989492
ಜನವರಿ–2012	2616829	779676
ಫೆಬ್ರವರಿ–2012	1496563	949916
ಮಾರ್ಚ್–2012	3295240	2989155
ಒಟ್ಟು	43443931	40480493

ಸಹಿ/–
ಸಹಾಯಕ ನಿಯಂತ್ರಕರು
ಸ್ಥಳೆಪವ:ಮಂಡ್ಯ

ಅನುಬಂಧ–3(ಎ)		
ಮಂಡ್ಯ ನಗರಾಭಿವೃದ್ದಿ ಪ್ರಾಧಿಕಾರ, ಮಂಡ್ಯದ 2011–12ನೇ ಸಾಲಿನ ಜಮಾದ ವಿವರ		
ಕ್ರ.ಸಂ	ವಿವರ	ಮೊತ್ತ
1	ಆದೃಪ ಪರಿಶೀಲನಾ ಶುಲ್ಕ	152657
2	ಆದೃಪ ಉತ್ತಮತೆ ಶುಲ್ಕ	528138
3	ಕಂದಾಯ	993940
4	ಖಾತಾ ಶುಲ್ಕ	54620
5	ನಕಲು ಶುಲ್ಕ	12468
6	ನಿವೇಶನ ನೋಂಧಣಿ ಶುಲ್ಕ	13800
7	ನಿವೇಶನ ಅರ್ಜಿ/ನೋಂದಣಿ ಅರ್ಜಿ ಶುಲ್ಕ	600
8	ಸಿ.ಎ.ನಿವೇಶನ ಅರ್ಜಿ ಶುಲ್ಕ	7000
9	ನೀರಿನ ಸಂಪರ್ಕ ಶುಲ್ಕ	21000
10	ಗುತ್ತಿಗೆ ಬಾಬ್ತು	480
11	ಆದೃಪ ಅರ್ಜಿ ಶುಲ್ಕ	1000
12	ಮಾಹಿತಿ ಹಕ್ಕು ಶುಲ್ಕ	2650
13	ಭೂಬದಲಾವಣೆ ಪ್ರಕಟಣೆ ವೆಚ್ಚ ವಸೂಲಾತಿ	8944
14	ಜಿ.ಎಸ್.ಎಲ್.ಐ ಬಾಬ್ತು	5375
15	ಟೆಂಡರ್ ಅರ್ಜಿ ಶುಲ್ಕ	24000
16	ನಿವೇಶನ ಮಾರಾಟದ ದಂಡದ ಶುಲ್ಕ	238000
17	ಸಾತನೂರು ಬಡಾವಣೆ ನಿವೇಶನ ಕಿಮ್ಮತ್ತು	2314800
18	ಮೂಲೆ ನಿವೇಶನ ಕಿಮ್ಮತ್ತು	525000
19	ಮಾರಾಟ ತೆರಿಗೆ ಬಾಬ್ತು	680
20	ವಾಸದ ದೃಢೀಕರಣ ಪತ್ರ ನೀಡಿಕೆ ಶುಲ್ಕ	650
21	ಹಬ್ಬದ ಮುಂಗಡ	700
22	ಹಳೇ ವಾಹನ ಮಾರಾಟ ಬಾಬ್ತು	17000
23	ಬಡ್ಡಿ ಬಾಬ್ತು	4425018
24	ಟೆಂಡರ್ ಕಾಮಗಾರಿ ಇಎಂಡಿ ಬಾಬ್ತು	55500
25	ಉಸ್ತುವಾರಿ ಶುಲ್ಕ ವಸೂಲಿ	49960
26	ಖಾಸಗಿ ಬಡಾವಣೆ ಉದ್ಯಾನವನ ಮತ್ತು ಬಯಲು ಜಾಗಕ್ಕೆ ಬದಲು ಶುಲ್ಕ ವಸೂಲಿ	625366
27	ಸಿ.ಎ.ನಿವೇಶನ ಕಿಮ್ಮತ್ತು	7645610
28	ನಿಗಧಿತ ಠೇವಣಿ ವಾಪಸ್ಸ್ ಬಾಬ್ತು	25700000
29	ಕಾನೂನು ಸಲಹೆ ಶುಲ್ಕ ವಸೂಲಿ	1500
30	ದಂಡ ಶುಲ್ಕ	5000
31	ಚೆಕ್ ರದ್ದುಪಡಿಸಿದ ಬಾಬ್ತು ಜಮಾ	12395
32	ಹೆಚ್ಚುವರಿ ನಕ್ಷೆ ಶುಲ್ಕ	80
		43443931

ಸಹಿ/–
ಸಹಾಯಕ ನಿಯಂತ್ರಕರು
ಸ್ಥಳೆಪವ:ಮಂಡ್ಯ

ಅನುಬಂಧ–3(ಬಿ)		
ಮಂಡ್ಯ ನಗರಾಭಿವೃದ್ಧಿ ಪ್ರಾಧಿಕಾರ, ಮಂಡ್ಯದ 2011–12ನೇ ಸಾಲಿನ ಖರ್ಚಿನ ವಿವರ		
ಕ್ರ.ಸಂ	ವಿವರ	ಮೊತ್ತ
1	ಸಿಬ್ಬಂದಿ ವೇತನ/ಗಳಿಕೆ ರಜಾ ವೇತನ ಬಾಬ್ತು	3784051
2	ಹೆಚ್ಚುವರಿ ಸಿಬ್ಬಂದಿ ವೆಚ್ಚ	436988
3	ಅಧ್ಯಕ್ಷರ ಗೌರವ ಧನ	81291
4	ಭದ್ರತಾ ಸಿಬ್ಬಂದಿ ವೆಚ್ಚ	443010
5	ವಿವಿಧ ಬಿಲ್ಲಿನ ಆದಾಯ ತೆರಿಗೆ	3773
6	ಎಸ್.ಬಿ.ಕೆ/ಡಿಸಿಆರ್‌ಜಿ/ಜಿಎಸ್‌ಎಲ್‌ಟಿ	59461
7	ಪ್ರಕಟಣೆ	61566
8	ವಕೀಲರ ಶುಲ್ಕ	118500
9	ಕಾಮಗಾರಿ ವೆಚ್ಚ	7502238
10	ಇಂಧನ ವೆಚ್ಚ	284821
11	ದಿನಪತ್ರಿಕೆ ಬಾಬ್ತು	2475
12	ಕಚೇರಿ ದೂರವಾಣಿ ವೆಚ್ಚ	20424
13	ಕಚೇರಿ ವಿದ್ಯುತ್ ವೆಚ್ಚ	23225
14	ಕೇಂದ್ರ ಸೇವಾ ತೆರಿಗೆ	21411
15	ಆದಾಯ ತೆರಿಗೆ ತ್ರೈಮಾಸಿಕ ವರದಿ ಶುಲ್ಕ	1180
16	ವಾಹನ ದುರಸ್ಥಿ ವೆಚ್ಚ / ಇತರೆ ವೆಚ್ಚ	19215
17	ಸಭೆ ಉಪಹಾರ ವೆಚ್ಚ	6063
18	ಮುದ್ರಣ ವೆಚ್ಚ	38495
19	ಅಕ್ರಮ–ಸಕ್ರಮ ಶುಲ್ಕ ವಾಪಸ್	118598
20	ಲೆಕ್ಕ ಪರಿಶೋಧನಾ ಶುಲ್ಕ ಪಾವತಿ	115956
21	ಕಾಮಗಾರಿ ಬಿಲ್ಲುಗಳ ಆದಾಯ ತೆರಿಗೆ	191203
22	ಕಾಮಗಾರಿ ಬಿಲ್ಲುಗಳ ಮಾರಾಟ ತೆರಿಗೆ	337881
23	ಕಾಮಗಾರಿ ಬಿಲ್ಲುಗಳ ರಾಜಧನ	254468
24	ಕಾಮಗಾರಿ ಬಿಲ್ಲುಗಳ ಕಟ್ಟಡ ಕಾರ್ಮಿಕ ಸೆಸ್	83208
25	ಅಂದಾಜು ಪರಿಶೀಲನಾ ಶುಲ್ಕ	41700
26	ಇಂಟರ್‌ಕಾಮ್ ನಿರ್ವಹಣೆ ವೆಚ್ಚ	10893
27	ವಿ.ನ.ಬಡಾವಣೆ ವಿದ್ಯುತ್ ವೆಚ್ಚ	248797
28	ಕಡಿಮೆ ಟೆಂಡರ್ ವ್ಯತ್ಯಾಸದ ಬಾಬ್ತು	252000

29	ಸಾತನೂರು ಬಡಾವಣೆ ನೋಂದಣಿ ಶುಲ್ಕ ವಾಪಸ್	500
30	ಲೇಖನ ಸಾಮಾಗ್ರಿ ಖರೀದಿ ಬಾಬ್ತು	13106
31	ವಾಹನ ಸರ್ವೀಸ್ ವೆಚ್ಚ	1881
32	ಕಂಪ್ಯೂಟರ್ ಪ್ರಿಂಟರ್ ಕಾರ್ಟ್ರಡ್ಜ್ ಖರೀದಿ ಬಾಬ್ತು	8425
33	ಒಳಚರಂಡಿ ಮಂಡಳಿಗೆ ಸರ್ವೆ ಶುಲ್ಕ ಪಾವತಿ	100000
34	ಜೆರಾಕ್ಸ್ ಯಂತ್ರ ಸರ್ವೀಸ್ ವೆಚ್ಚ/ಜೆರಾಕ್ಸ್ ಬಾಬ್ತು	6282
35	ಸಾದಿಲ್ವಾರು ವೆಚ್ಚ	4537
36	ಸದಸ್ಯರ ಸಭಾ ಭತ್ಯೆ	1200
37	ವಿನಬ ಅನಧಿಕೃತ ಒತ್ತುವರಿ ತೆರವು ಊಟದ ವೆಚ್ಚ	6890
38	ವಿನಬ ನಿವೇಶನ ಕಿಮ್ಮತ್ತು	312000
39	ಕಾಮಗಾರಿ ಬಿಲ್ಲುಗಳ ಗುತ್ತಿಗೆದಾರರ ಕ್ಷೇಮ ನಿಧಿ	6077
40	ಪಿ.ಡಿ.ಎಫ್. ಫಾರಂನಲ್ಲಿ ನಿವೇಶನ ಖಾತಾ ವಿವರ ಟೈಪಿಂಗ್	2625
41	ಅಳತೆ ಪುಸ್ತಕಗಳ ಖರೀದಿ ವೆಚ್ಚ	550
42	ಅನಧಿಕೃತ ಒತ್ತುವರಿ ಜಾಗದ ಫೋಟೋ ತೆಗೆಸಿದ ಬಾಬ್ತು	6000
43	ವಿನಬ ನಾಮಫಲಕ ಬರೆಸಿದ ಬಾಬ್ತು	13810
44	ಜೆಸಿಬಿ ಬಾಡಿಗೆ / ಡಿಸೇಲ್	29184
45	ವಿನಬ ಪಂಪು ದುರಸ್ಥಿ ವೆಚ್ಚ	8967
46	ವಿನಬ ವಿದ್ಯುತ್ ದುರಸ್ಥಿ ಕಾಮಗಾರಿ ವೆಚ್ಚ	333207
47	ರಾಷ್ಟ್ರೀಯ ಹಬ್ಬದ ವಂತಿಕೆ	15000
48	ಅಂಚೆ ಚೀಟಿ ಖರೀದಿ	11000
49	ಸ್ವಾತಂತ್ರೋತ್ಸವದ ಕಾರ್ಯಕ್ರಮದ ವೆಚ್ಚ	2994
50	ಹಬ್ಬದ ಮುಂಗಡ	28000
51	ವಾಹನ ಸರ್ವೀಸ್ ವೆಚ್ಚ	10470
52	ಬದಲಿ ನಿವೇಶನ ಮುಕ್ರಾಂಕ್ ಶುಲ್ಕ ಪಾವತಿ	13487
53	ಪ್ರಾಧಿಕಾರದ ಸಿಬ್ಬಣದಿ ಗುಂಪು ಗ್ರಾಚ್ಯುಟಿ ಬಾಬ್ತು	112000
54	ನಿಯೋಜಿತ ಸಿಬ್ಬಂದಿಗಳ ರಜಾ ವೇತನ / ನಿವೃತ್ತಿ ವೇತನ ಅಂಶದಾನ ಪಾವತಿ	1099763
55	ನಿಗದಿತ ಠೇವಣಿಯಲ್ಲಿ ತೊಡಗಿಸಿದ ಬಾಬ್ತು	22500000
56	ಹೊಸ ಬಡಾವಣೆ ನಕ್ಷೆ ತಯಾರಿಸಿದ ವೆಚ್ಚ ಪಾವತಿ	77835
57	ವಾಹನಗಳ ಆಯುಧ ಪೂಜೆ ವೆಚ್ಚ	1000
58	ಬ್ಯಾಂಕ್ ಚೆಕ್ ಬುಕ್ ನೀಡಿದ ವೆಚ್ಚ	63

59	**ವೈರ್ ಕುರ್ಚಿಗಳ ದುರಸ್ಥಿ ವೆಚ್ಚ**	**8610**
60	**ನಿವೃತ್ತಿ ವೇತನ ವಂತಿಕೆ**	**825738**
61	**ಅಧ್ಯಕ್ಷರ ಪ್ರಯಾಣ ವೆಚ್ಚ**	**651**
62	**ಕರ್ನಾಟಕ ಮುನ್ಸಿಪಲ್ ಡಾಟಾ ಸೊಸೈಟಿ ಸದಸ್ಯತ್ವ ಶುಲ್ಕ**	**300000**
63	**ಯು.ಪಿ.ಎಸ್. ಖರೀದಿ / ದುಸ್ಥಿ**	**27600**
64	**ಆರ್.ಟಿ.ಸಿ. ಖರೀದಿ ಬಾಬ್ತು**	**8390**
65	**ಸಿಬ್ಬಂದಿ ವರ್ಗದ ಪ್ರಯಾಣ ವೆಚ್ಚ**	**19760**
	ಒಟ್ಟು	**40480493**

ಸಹಿ/–
ಸಹಾಯಕ ನಿಯಂತ್ರಕರು
ಸ್ಥಳೆಪವ:ಮಂಡ್ಯ

ಅನುಬಂಧ–4

ವಿವೇಕಾನಂದ ನಗರ ಬಡಾವಣೆಯ ನಿವೇಶನ ಹಂಚಿಕೆಗೆ ಸಂಬಂಧಿಸಿದಂತೆ ಬಾಕಿ ಇರುವ ಪ್ರಾರಂಭಿಕ ಠೇವಣಿ ವಿವರ (31–03–2012 ಕ್ಕೆ)

ಕ್ರ.ಸಂ	ಅರ್ಜಿಗಳ ಸಂಖ್ಯೆ	ನಿವೇಶನ ಅಳತೆ	ಒಟ್ಟು ಮೊತ್ತ
1	**123**	**20*30**	**159000**
2	**96**	**30*40**	**366300**
3	**50**	**40*60**	**532800**
4	**9**	**50*80**	**207000**
	ಒಟ್ಟು		**1265100**

ಸಹಿ/–
ಸಹಾಯಕ ನಿಯಂತ್ರಕರು
ಸ್ಥಳೆಪವ:ಮಂಡ್ಯ

ಅನುಬಂಧ–5

ಮಂಡ್ಯ ಜಿಲ್ಲೆ, ಮಂಡ್ಯ ನಗರಾಭಿವೃದ್ಧಿ ಪ್ರಾಧಿಕಾರದ ವತಿಯಿಂದ 2011–12ನೇ ಸಾಲಿನ ತುಂಡು ಗುತ್ತಿಗೆ ಕಾಮಗಾರಿ ಬಿಲ್ಲುಗಳ ವಿವರಗಳು

ಕ್ರ.ಸಂ	ಕಾಮಗಾರಿ ಹೆಸರು	ಅಳತೆ ಪುಸ್ತಕ ಸಂ	ಪುಟ ಸಂಖ್ಯೆ	ಅಂದಾಜು ಮೊತ್ತ	ಬಿಲ್ಲಿನ ಮೊತ್ತ	ಗುತ್ತಿಗೆದಾರರ ಕ್ಷೇಮ ನಿಧಿಗೆ ಕಡಿತಗೊಳಿಸಿರುವುದು	ರಾಜಧನ			ಮಾರಾಟ ತೆರಿಗೆ			ಆದಾಯ ತೆರಿಗೆ			ಕಾರ್ಮಿಕರ ಕಲ್ಯಾಣ ನಿಧಿ			ಗುತ್ತಿಗೆದಾರರ ಹೆಸರು
							ಕಡಿತಗೊಳಿಸಬೇಕಾದ್ದು	ಕಡಿತಗೊಳಿಸಿರುವುದು	ಬಾಕಿ	ಕಡಿತಗೊಳಿಸಬೇಕಾದ್ದು	ಕಡಿತಗೊಳಿಸಿರುವುದು	ಬಾಕಿ	ಕಡಿತಗೊಳಿಸಬೇಕಾದ್ದು	ಕಡಿತಗೊಳಿಸಿರುವುದು	ಬಾಕಿ	ಕಡಿತಗೊಳಿಸಬೇಕಾದ್ದು	ಕಡಿತಗೊಳಿಸಿರುವುದು	ಬಾಕಿ	
1	2	3	4	5	6	7	8	9	10	11	12	13	14	15	16	17	18	19	20
1	ವಿವೇಕಾನಂದ ನಗರ ಬಡಾವಣೆಯ ಎ ಬ್ಲಾಕ್‌ನ 1ನೇ ಕ್ರಾಸ್‌ನಿಂದ ಮಳೆ ನೀರಿನ ಚರಂಡಿವರೆಗೆ ಕಲ್ಲು ಚಪ್ಪಡಿ ಚರಂಡಿ ನಿರ್ಮಾಣ ಕಾಮಗಾರಿ	35	71–73	99500	98259	98	3911	2319	1592	3930	3930	0	2162	2162	0	983	983	0	ಚಂದ್ರು
2	ವಿವೇಕಾನಂದ ನಗರ ಬಡಾವಣೆಯ ಎ ಬ್ಲಾಕ್ ಹೊಸದಾಗಿ ನಿರ್ಮಿಸಿರುವ ರಸ್ತೆಗೆ ಕಲ್ವರ್ಟ್ ನಿರ್ಮಾಣ ಹಾಗೂ ಕಲ್ಲು ಚಪ್ಪಡಿ ಚರಂಡಿ ನಿರ್ಮಾಣ ಕಾಮಗಾರಿ.	35	67–71	99900	98484	98	1621	1117	504	3939	3939	0	2167	2167	0	985	985	0	ಎಸ್.ಎಸ್. ಪ್ರಭಾಕರ್
3	ವಿವೇಕಾನಂದ ನಗರ ಬಡಾವಣೆಯ ಡಿ ಬ್ಲಾಕ್‌ನ ನಿವೇಶನ ಸಂ:2800, 2801 ವ 2799 ಮತ್ತು 2798ನ ಫಾರ್ಮೇಶನ್ ಹಾಗೂ ಹಳೆಯ ಹಳ್ಳ ಮುಚ್ಚುವ ಕಾಮಗಾರಿ	35	57–58	1.00ಲಕ್ಷ	99152	99	0	0	0	3966	3966	0	2181	2181	0	992	992	0	ಚನ್ನರಾಮ
4	ವಿವೇಕಾನಂದ ನಗರ ಬಡಾವಣೆಯ ಸೈಟ್ ನಂ:102, 369, 235 ಮತ್ತು 24ಗಳಿಗೆ ನೀರು ಸರಬರಾಜು ಪೈಪ್‌ಲೈನ್ ಅಳವಡಿಸುವುದು ಹಾಗೂ ಒಡೆದ ಭಾಗಗಳನ್ನು ದುರಸ್ಥಿಪಡಿಸುವುದು	35	48–51	99500	97077	98	1609	1349	260	3883	3883	0	2136	2136	0	971	971	0	ಚನ್ನರಾಮ
5	ವಿವೇಕಾನಂದ ನಗರ ಬಡಾವಣೆಯ ಡಿ ಬ್ಲಾಕ್‌ನ ನಿವೇಶನ ಸಂ:1819ಎ ಮತ್ತು 2134ಸಿ ಗಳನ್ನು ಫಾರ್ಮೇಶನ್ ಹಾಗೂ ಹಳೆಯ ಹಳ್ಳ ಮುಚ್ಚುವ ಕಾಮಗಾರಿ	35	46–47	1.00ಲಕ್ಷ	99332	100	16220	0	16220	3973	3973	0	2186	2186	0	993	993	0	ಚನ್ನರಾಮ

6	ವಿವೇಕಾನಂದ ನಗರ ಬಡಾವಣೆಯ 4 ಮತ್ತು 7ನೇ ಕ್ರಾಸ್ ಹಾಗೂ ಎಫ್ ಬ್ಲಾಕ್ 1ನೇ ಕ್ರಾಸ್‌ಗಳಿಗೆ ಗ್ರಾವೆಲ್ ಬೈಂಡಿಂಗ್ ಮಾಡುವ ಕಾಮಗಾರಿ	35	43–45	1.00ಲಕ್ಷ	98685	100	4500	3750	750	3947	3947	0	2171	2171	0	987	987	0	ಹೆಚ್.ಬಿ. ರಮೇಶ್
7	ವಿವೇಕಾನಂದ ನಗರ ಬಡಾವಣೆಯ 7ನೇ ಮುಖ್ಯ ರಸ್ತೆ ಹಾಗೂ 1ನೇ ಕ್ರಾಸ್‌ನ ಆಯ್ದ ಭಾಗಗಳಲ್ಲಿ ಗ್ರಾವೆಲ್ ಬೈಂಡಿಂಗ್ ಹಾಗೂ ಮಾಡುವ ಕಾಮಗಾರಿ	35	14–17	95000	94488	0	4892	4076	816	3780	3780	0	2079	2079	0	945	945	0	ಕೆ.ಬಿ. ಶಿವನಂಜು
8	ವಿವೇಕಾನಂದ ನಗರ ಬಡಾವಣೆಯ 10ನೇ ಮುಖ್ಯ ರಸ್ತೆ ಹಾಗೂ ಸಿ ಬ್ಲಾಕ್‌ನ 7ಎ7ಬಿ8 ಮತ್ತು 10ನೇ ಕ್ರಾಸ್‌ನ ರಸ್ತೆಗಳಿಗೆ ಗ್ರಾವೆಲ್ ಬೈಂಡಿಂಗ್ ಹಾಗೂ ಮಾಡುವ ಕಾಮಗಾರಿ	35	17–20	1.00ಲಕ್ಷ	91265	0	5170	4308	862	3651	3651	0	2008	2008	0	913	913	0	ಎಸ್.ಎಸ್. ಪ್ರಭಾಕರ್
9	ವಿವೇಕಾನಂದ ನಗರ ಬಡಾವಣೆಯ ಎ ಬ್ಲಾಕ್‌ನ 10ನೇ ಕ್ರಾಸ್‌ನಲ್ಲಿ ರಸ್ತೆ ಅಭಿವೃದ್ಧಿ ಕಾಮಗಾರಿ	35	8,10	1.00ಲಕ್ಷ	98586	0	12004	10004	2000	3943	3943	0	2169	2169	0	986	986	0	ಪುಟ್ಟಸ್ವಾಮಿ
10	ವಿವೇಕಾನಂದ ನಗರ ಬಡಾವಣೆಯ ಬಿ ಮತ್ತು ಸಿ ಬ್ಲಾಕ್‌ನ 10ನೇ ಕ್ರಾಸ್‌ನಲ್ಲಿ ರಸ್ತೆ ಅಭಿವೃದ್ಧಿ ಕಾಮಗಾರಿ	35	11,13	1.00ಲಕ್ಷ	96889	0	10311	8593	1718	3876	3876	0	2132	2132	0	969	969	0	ಪುಟ್ಟಸ್ವಾಮಿ
11	ವಿವೇಕಾನಂದ ನಗರ ಬಡಾವಣೆಯ 4ನೇ ಮುಖ್ಯ ರಸ್ತೆ ಹಾಗೂ 1ನೇ ಕ್ರಾಸ್‌ನ ಇ ಮತ್ತು ಎಫ್ ಬ್ಲಾಕ್ ರಸ್ತೆಗಳಿಗೆ ಗ್ರಾವೆಲ್ ಬೈಂಡಿಂಗ್ ಹಾಗೂ ಮಾಡುವ ಕಾಮಗಾರಿ	35	5,7	1.00ಲಕ್ಷ	96543	0	5465	4554	911	3862	3862	0	2124	2124	0	965	965	0	ಕೆ.ಆರ್. ಮಹೇಂದ್ರ
12	ವಿವೇಕಾನಂದ ನಗರ ಬಡಾವಣೆಯ ಎ ಮತ್ತು ಬಿ ಬ್ಲಾಕ್‌ನ ಪ್ರಮುಖ ರಸ್ತೆಗಳಿಗೆ ಗ್ರಾವೆಲ್ ಬೈಂಡಿಂಗ್ ಮಾಡುವ ಕಾಮಗಾರಿ	35	2,4	1.00ಲಕ್ಷ	97636	0	4338	3615	723	3905	3905	0	2148	2148	0	976	976	0	ಎಸ್.ಎಸ್. ಶ್ರೀಕಾಂತ್
13	ವಿವೇಕಾನಂದ ನಗರ ಬಡಾವಣೆಯ ಡಿ ಬ್ಲಾಕ್‌ನ 11ನೇ ಮುಖ್ಯ ರಸ್ತೆಗೆ ಸೈಟ್ ನಂ:2137 ರ ಹತ್ತಿರ ಕಲ್ವರ್ಟ್ ನಿರ್ಮಾಣ ಕಾಮಗಾರಿ	36	42–45	99900	99223	99	2005	1432	573	3969	3969	0	2183	2183	0	992	992	0	ಚನ್ನರಾಮ

14	ವಿವೇಕಾನಂದ ನಗರ ಬಡಾವಣೆಯ ಡಿ ಬ್ಲಾಕ್‌ನ 3ನೇ ಕ್ರಾಸ್‌ನಲ್ಲಿ ಕಲ್ಲು ಚಪ್ಪಡಿ ಚರಂಡಿ ನಿರ್ಮಾಣ ಕಾಮಗಾರಿ	36	24–26	99500	96732	97	3309	2467	842	3869	3869	0	2128	2128	0	967	967	0	ಬಿ.ಎಸ್. ಚಂದ್ರಶೇಖರ್
15	ವಿವೇಕಾನಂದ ನಗರ ಬಡಾವಣೆಯ ಡಿ ಬ್ಲಾಕ್‌ನ 15ನೇ ಮೈನ್‌ನಲ್ಲಿ ಕಲ್ಲು ಚಪ್ಪಡಿ ಚರಂಡಿ ನಿರ್ಮಾಣ ಕಾಮಗಾರಿ	36	46–48	99500	96483	96	3554	2820	734	3859	3859	0	2123	2123	0	965	965	0	ಚನ್ನರಾಮ
16	ವಿವೇಕಾನಂದ ನಗರ ಬಡಾವಣೆಯ ಎ ಬ್ಲಾಕ್‌ನ 2ನೇ ಮೈನ್‌ನಲ್ಲಿ 2838ನೇ ಸೈಟಿನ ಹತ್ತಿರ ಕಲ್ವರ್ಟ್ ವಿಸ್ತರಿಸುವ	36	38–41	99500	99109	99	1848	1301	547	3964	3964	0	2180	2180	0	991	991	0	ಹೆಚ್.ಎಂ. ಹೊನ್ನೇಶ್
17	ಬ್ಲಾಕ್‌ನ 2ನೇ ಮೈನ್‌ನಲ್ಲಿ ಸಿ57ನೇ ಸೈಟ್‌ನ ಹತ್ತಿರ ಕಲ್ವರ್ಟ್ ವಿಸ್ತರಿಸುವ ಹಾಗೂ ಚಪ್ಪಡಿ ಚರಂಡಿ ನಿರ್ಮಾಣ ಕಾಮಗಾರಿ	36	6,9	99500	97377	97	2674	1816	858	3895	3895	0	2142	2142	0	974	974	0	ಹೆಚ್.ಎನ್. ಸುಮ
18	ವಿವೇಕಾನಂದ ನಗರ ಬಡಾವಣೆಯ ಡಿ ಬ್ಲಾಕ್‌ನಲ್ಲಿ 11ನೇ ಮುಖ್ಯ ರಸ್ತೆ ಹಾಗೂ 1ನೇ ಕ್ರಾಸ್‌ನ ರಸ್ತೆಯನ್ನು ಹೊಸ ವಿನ್ಯಾಸ ನಕ್ಷೆಯಂತೆ ಅಭಿವೃದ್ದಿ ಪಡಿಸುವ ಕಾಮಗಾರಿ	36	27–29	95000	95000	95	7987	6656	1331	3800	3800	0	2090	2090	0	950	950	0	ಕೆ. ಗಣಪತಿರೆಡ್ಡಿ
19	ವಿವೇಕಾನಂದ ನಗರ ಬಡಾವಣೆಯ ಡಿ ಬ್ಲಾಕ್‌ನಲ್ಲಿ 2ನೇ ಮೈನ್‌ನಲ್ಲಿ ಸಿ 75ನೇ ಸೈಟಿನ ಹತ್ತಿರ ಕಲ್ವರ್ಟ್ ವಿಸ್ತರಿಸುವ ಹಾಗೂ ಕಲ್ಲು ಚಪ್ಪಡಿ ಚರಂಡಿ	36	34–37	99500	99500	100	2317	1704	613	3980	3980	0	2189	2189	0	995	995	0	ಹೆಚ್.ಎಂ. ಹೊನ್ನೇಶ್
20	ವಿವೇಕಾನಂದ ನಗರ ಬಡಾವಣೆಯ ಎ ಬ್ಲಾಕ್‌ನಲ್ಲಿ 2ನೇ ಮೈನ್‌ನಲ್ಲಿ ಸಿ 58ನೇ ಸೈಟಿನ ಹತ್ತಿರ ಕಲ್ವರ್ಟ್ ವಿಸ್ತರಿಸುವ ಹಾಗೂ ಕಲ್ಲು ಚಪ್ಪಡಿ ಚರಂಡಿ	36	10,13	99500	97377	97	2674	1816	858	3895	3895	0	2142	2142	0	974	974	0	ಹೆಚ್.ಎನ್. ಸುಮ
21	ಸಾರ್ವಜನಿಕ ಉಪಯೋಗದ ಸೈಟ್ ನಂ.2 ಮತ್ತು 3 ರ ನಡುವಿನ ರಸ್ತೆ ಅಬಿವೃದ್ದಿ ಕಾಮಗಾರಿ.	36	18–19	99500	99027	99	7552	6294	1258	3961	3961	0	2179	2179	0	990	990	0	ಹೆಚ್.ಎನ್. ಸತೀಶ್ ಕುಮಾರ್
22	ಬ್ಲಾಕ್‌ನ 2ನೇ ಮೈನ್‌ನಲ್ಲಿ ಸಿ.44 ನೇ ಸೈಟಿನ ಹತ್ತಿರ ಕಲ್ವರ್ಟ್ ವಿಸ್ತರಿಸುವ ಹಾಗೂ ಕಲ್ಲು ಚಪ್ಪಡಿ ನಿರ್ಮಾಣ ಕಾಮಗಾರಿ.	36	14–17	99500	96935	97	1871	1346	525	3877	3877	0	2133	2133	0	969	969	0	ಪುಟ್ಟಸ್ವಾಮಿ

23	ಬ್ಲಾಕ್‌ನ 13ನೇ ಸಿ.ಎ. ಸೈಟಿನ ಹತ್ತಿರ 9.0ಮೀ ರಸ್ತೆಗೆ ಕಲ್ವರ್ಟ್ ನಿರ್ಮಾಣ ಕಾಮಗಾರಿ.	36	30-33	99500	99117	99	1993	1390	603	3965	3965	0	2181	2181	0	991	991	0	ಪ್ರದೀಪ್ ಕುಮಾರ್
24	ವಿವೇಕಾನಂದ ನಗರ ಬಡಾವಣೆಗೆ ಹಳೇ ಎಂ.ಸಿ.ರಸ್ತೆ ಹಾಗೂ ನಾಗಮಂಗಲ ರಸ್ತೆಯ ಪಕ್ಕದಲ್ಲಿ ಮುಳ್ಳು ತಂತಿ ಬೇಲಿ ನಿರ್ಮಿಸುವ ಕಾಮಗಾರಿ	36	1,2	99500	99318	99	0	0	0	3973	3973	0	2185	2185	0	993	993	0	ಸತೀಶ್ ಕುಮಾರ್
					2341594	1767	107825	72727	35098	93662	93662	0	51518	51518	0	23416	23416	0	

ಸಹಿ/-
ಸಹಾಯಕ ನಿಯಂತ್ರಕರು
ಸ್ಥಳೆಪವ:ಮಂಡ್ಯ

ಅನುಬಂಧ–6

ಮಂಡ್ಯ ಜಿಲ್ಲೆ, ಮಂಡ್ಯ ನಗರಾಭಿವೃದ್ಧಿ ಪ್ರಾಧಿಕಾರದ ವತಿಯಿಂದ 2011–12ನೇ ಸಾಲಿನ ಟೆಂಡರ್ ಕಾಮಗಾರಿ ಬಿಲ್ಲುಗಳ ವಿವರಗಳು

ಕ್ರ.ಸಂ	ಕಾಮಗಾರಿ ಹೆಸರು	ಅಳತೆ ಪುಸ್ತಕ ಸಂ	ಪುಟ ಸಂಖ್ಯೆ	ಅಂದಾಜು ಮೊತ್ತ	ಬಿಲ್ಲಿನ ಮೊತ್ತ	ಗುತ್ತಿಗೆದಾರರ ಕ್ಷೇಮ ನಿಧಿಗೆ ಕಡಿತಗೊಳಿಸಿರುವುದು	ರಾಜಧನ			ಮಾರಾಟ ತೆರಿಗೆ			ಆದಾಯ ತೆರಿಗೆ			ಕಾರ್ಮಿಕರ ಕಲ್ಯಾಣ ನಿಧಿ			ಗುತ್ತಿಗೆದಾರರ ಹೆಸರು
							ಕಡಿತಗೊಳಿಸಬೇಕಾದ್ದು	ಕಡಿತಗೊಳಿಸಿರುವುದು	ಬಾಕಿ	ಕಡಿತಗೊಳಿಸಬೇಕಾದ್ದು	ಕಡಿತಗೊಳಿಸಿರುವುದು	ಬಾಕಿ	ಕಡಿತಗೊಳಿಸಬೇಕಾದ್ದು	ಕಡಿತಗೊಳಿಸಿರುವುದು	ಬಾಕಿ	ಕಡಿತಗೊಳಿಸಬೇಕಾದ್ದು	ಕಡಿತಗೊಳಿಸಿರುವುದು	ಬಾಕಿ	
1	2	3	4	5	6	7	8	9	10	11	12	13	14	15	16	17	18	19	20
1	ವಿವೇಕಾನಂದ ನಗರ ಬಡಾವಣೆಯ ಎ ಬ್ಲಾಕ್ ನ 1ನೇ ಅಡ್ಡ ರಸ್ತೆಯಿಂದ 4ನೇ ಅಡ್ಡ ರಸ್ತೆಯವರೆಗೆ ಅಭಿವೃದ್ಧಿ (ವಿಸ್ತರಿಸುವ) ಹಾಗೂ ಕಲ್ಲು ಚಪ್ಪಡಿ ಚರಂಡಿ ನಿರ್ಮಾಣ	28	85–89	2.50ಲಕ್ಷ	259874	0	18489	15209	3280	10395	10395	0	5717	5717	0	2599	2599	0	ಕೆ.ಎಸ್. ನಂಜೇಗೌಡ
2	ವಿವೇಕಾನಂದ ನಗರ ಬಡಾವಣೆಯ ಎ ಬ್ಲಾಕ್ ನ 1ನೇ ಅಡ್ಡ ರಸ್ತೆಯಿಂದ 7ನೇ ಅಡ್ಡ ರಸ್ತೆಯವರೆಗೆ ಅಭಿವೃದ್ಧಿ (ವಿಸ್ತರಿಸುವ) ಹಾಗೂ ಕಲ್ಲು ಚಪ್ಪಡಿ ಚರಂಡಿ ನಿರ್ಮಾಣ ಕಾಮಗಾರಿ	28	80–84	2.70 ಲಕ್ಷ	282242	0	19971	16447	3524	11290	11290	0	6209	6209	0	2422	2422	0	ಕೆ.ಗಣಪತಿ ರೆಡ್ಡಿ
3	ವಿವೇಕಾನಂದ ನಗರ ಬಡಾವಣೆಯ ಎಫ್ ಬ್ಲಾಕ್‌ನ ಮಳೆ ನೀರಿನ ಚರಂಡಿ ಹಿಂಭಾಗದ ರಸ್ತೆ ಅಭಿವೃದ್ಧಿ ಹಾಗೂ ಕಲ್ಲು ಚಪ್ಪಡಿ ಚರಂಡಿ ನಿರ್ಮಾಣ ನಿವೇಶನಕಾಮಗಾರಿ	28	75–79	1.75 ಲಕ್ಷ	173351	0	9080	7588	1492	6934	6934	0	3814	3814	0	1734	1734	0	ವಿ.ಎನ್. ಶ್ರೀನಿವಾಸ್
4	ಬಡಾವಣೆಯಲ್ಲಿ 250 ವ್ಯಾಟ್ಸ್‌ಮೆಟಲ್ ಹಲೈಡ್ ಪಿಟ್ಟಿಂಗ್ಗ ಮತ್ತು 1*40 ವ್ಯಾಟ್ಸ್ ಫ್ಲೋರೋಸೆಚಿಟ್ ಬೀದಿ ದೀಪಗಳನ್ನು ಅಳವಡಿಸುವುದು ಬೀದಿ ದೀಪಗಳ ಸಲಕರಣೆಗಳನ್ನು ಬದಲಾಯಿಸುವ ಕಾಮಗಾರಿ	36	3,5 20–23	4.95ಲಕ್ಷ	379950	287	0	0	0	15198	15198	0	8359	8359	0	3799	3799	0	ಎ.ಎನ್. ಎಲೆಕ್ಟ್ರಿಕಲ್ಸ್
5	ವಿವೇಕಾನಂದ ನಗರ ಬಡಾವಣೆಯ ಎ ಬ್ಲಾಕ್ ನ 2ನೇ ಅಡ್ಡ ರಸ್ತೆಯಿಂದ ಮಳೆ ನೀರಿನ ಚರಂಡಿಯವರೆಗೆ ರಸ್ತೆ ಅಭಿವೃದ್ಧಿ ಹಾಗೂ ಕಲ್ಲು ಚಪ್ಪಡಿ ಚರಂಡಿ ನಿರ್ಮಾಣ ಕಾಮಗಾರಿ	35	21–23	2.00 ಲಕ್ಷ	152863	0	12515	10182	2333	6115	6115	0	3363	3363	0	1529	1529	0	ವಿ.ಪ್ರಕಾಶ್

6	ವಿವೇಕಾನಂದ ನಗರ ಬಡಾವಣೆಯ ಡಿ ಬ್ಲಾಕ್ ನಲ್ಲಿ 15ನೇ ಮುಖ್ಯ ರಸ್ತೆ ಅಭಿವೃದಿ ಹಾಗೂ ಕಲ್ಲು ಚಪ್ಪಡಿ ಚರಂಡಿ ನಿರ್ಮಾಣ ಕಾಮಗಾರಿ	28	93–96	2.50 ಲಕ್ಷ	190103	0	16386	13431	2955	7604	7604	0	4182	4182	0	1901	1901	0	ಎಸ್. ನವೀನ್ ಕುಮಾರ್
7	ವಿವೇಕಾನಂದ ನಗರ ಬಡಾವಣೆಯ ಎಫ್ ಬ್ಲಾಕ್ ನಲ್ಲಿ ಮಳೆ ನೀರಿನ ಚರಂಡಿ ಪಕ್ಕದ ರಸ್ತೆ ಅಭಿವೃದಿ ಹಾಗೂ ಕಲ್ಲು ಚಪ್ಪಡಿ ಚರಂಡಿ ನಿರ್ಮಾಣ ಕಾಮಗಾರಿ	28	97–98	3.80 ಲಕ್ಷ	275174	0	30472	25394	5078	11007	11007	0	6054	6054	0	2752	2752	0	ವಿ.ಪ್ರಕಾಶ್
8	ಎ ಬ್ಲಾಕ್‌ನಲ್ಲಿ 2ನೇ ಅಡ್ಡ ರಸ್ತೆಯಿಂದ ಮಳೆ ನೀರಿನ ಚರಂಡಿವರೆಗೆ ರಸ್ತೆ ಅಭಿವೃದಿ ಹಾಗೂ ಕಲ್ಲು ಚಪ್ಪಡಿ ಚರಂಡಿ	28	89–92	2.00 ಲಕ್ಷ	152235	0	10930	8841	2089	6089	6089	0	3349	3349	0	1522	1522	0	ವೈ.ಡಿ. ಹನುಮಂತಯ್ಯ
9	ಎ ಬ್ಲಾಕ್‌ನಲ್ಲಿ 4ನೇ ಅಡ್ಡ ರಸ್ತೆಯಿಂದ 7ನೇ ಅಡ್ಡ ರಸ್ತೆಯವರೆಗೆ ಅಭಿವೃದಿ (ವಿಸ್ತರಿಸುವ) ಹಾಗೂ ಕಲ್ಲು ಚಪ್ಪಡಿ ಚರಂಡಿ ನಿರ್ಮಾಣ ಕಾಮಗಾರಿ	35	24–28	3.00ಲಕ್ಷ	310340	0	21068	17331	3737	12414	12414	0	6827	6827	0	3103	3103	0	ಟಿ.ಎಸ್. ರೇವಣ್ಣ
10	ಡಿ ಬ್ಲಾಕ್‌ನಲ್ಲಿ 14ನೇ ಮುಖ್ಯ ರಸ್ತೆಯಿಂದ 17ನೇ ಮುಖ್ಯ ರಸ್ತೆಯವರೆಗೆ ಅಭಿವೃದಿ ಹಾಗೂ ಕಲ್ಲು ಚಪ್ಪಡಿ ಚರಂಡಿ ನಿರ್ಮಾಣ ಕಾಮಗಾರಿ	35	29–31	2.80ಲಕ್ಷ	179638	180	16137	13221	2916	7186	7186	0	3952	3952	0	1796	1796	0	ಎಂ.ಎನ್. ಚಂದ್ರಶೇಖರ್
11	ಬ್ಲಾಕ್‌ನಲ್ಲಿ 17ನೇ ಮುಖ್ಯ ರಸ್ತೆಯಿಂದ ಕೆಇಬಿ ಉಪಕೇಂದ್ರವರೆಗೆ ರಸ್ತೆ ಅಭಿವೃದ್ದಿ ಹಾಗೂ ಕಲ್ಲು ಚಪ್ಪಡಿ ಚರಂಡಿ ನಿರ್ಮಾಣ ಕಾಮಗಾರಿ	35	32–35	3.50ಲಕ್ಷ	260592	261	20783	16776	4007	10424	10424	0	5733	5733	0	2606	2606	0	ಎಂ.ಎನ್. ಚಂದ್ರಶೇಖರ್
12	ವಿವೇಕಾನಂದ ನಗರ ಬಡಾವಣೆಯ ಮಳೆ ನೀರಿನ ಚರಂಡಿಯ ಮೊದಲಭಾಗದ ಎಡಭಾಗದಲ್ಲಿ ರಕ್ಷಣಾ ಗೋಡೆ ನಿರ್ಮಾಣ ಕಾಮಗಾರಿ	35	36–39	13.00 ಲಕ್ಷ	650590	651	0	0	0	26024	26024	0	14313	14313	0	6506	6506	0	ವೈ.ಡಿ. ಹನುಮಂತಯ್ಯ ಸೇತುವೆ ಅಗಲೀಕರಣದ ಉದ್ದೇಶದಿಂದ ಕೆಲಸದ

13	ವಿವೇಕಾನಂದ ನಗರ ಬಡಾವಣೆಗೆ ಹೊಂದಿಕೊಂಡಂತಿರುವ ವಿದ್ಯುತ್ ಉಪಕೇಂದ್ರದ 260.0ಮೀ ಸರಪಳಿಯಿಂದ 425.0ಮೀವರೆಗೆ ಮಳೆ ನೀರಿನ ಚರಂಡಿ ನಿಮಾಣ ಕಾಮಗಾರಿ	35	39–42 63–66	12.50 ಲಕ್ಷ	1307878	1307	17445	11483	5962	52315	52315	0	28773	28773	0	13079	13079	0	ಹೆಚ್.ಎಸ್.ಸತೀಸ್ ಕುಮರ್
14	ಹೊಂದಿಕೊಂಡಂತಿರುವ ವಿದ್ಯುತ್ ಉಪಕೇಂದ್ರದ 260.0ಮೀವರೆಗೆ ಮಳೆ ನೀರಿನ ಚರಂಡಿ ನಿಮಾಣ ಕಾಮಗಾರಿ	35	52–56 59–62	19.50 ಲಕ್ಷ	2024015	2024	35379	22448	12931	80961	80961	0	44528	44528	0	20240	20240	0	ಬಿ.ಎಸ್. ಚಂದ್ರಶೇಖರ್
15	ವಿವೇಕಾನಂದ ನಗರ ಬಡಾವಣೆಯ ಡಿ ಬ್ಲಾಕ್ ನಲ್ಲಿ 4ನೇ ಅಡ್ಡ ರಸ್ತೆ ಅಭಿವೃದ್ದಿ ಹಾಗೂ ಕಲ್ಲು ಚಪ್ಪಡಿ ಚರಂಡಿ ನಿರ್ಮಾಣ ಕಾಮಗಾರಿ	35	74–77	2.80 ಲಕ್ಷ	229767	230	8795	7663	1132	9191	9191	0	5055	5055	0	2298	2298	0	ಹೆಚ್.ಎಂ. ಹೊನ್ನೇಶ್
	ಒಟ್ಟು				6828612	4940	237450	186014	51436	273147	273147	0	150228	150228	0	67886	67886	0	

ಸಹಿ/–
ಸಹಾಯಕ ನಿಯಂತ್ರಕರು
ಸ್ಥಳೆಪವ:ಮಂಡ್ಯ

ಅನುಬಂಧ–7			
ವಿವೇಕಾನಂದ ನಗರ ಬಡಾವಣೆಯಲ್ಲಿ ರಚಿಸಿರುವ ಒಟ್ಟು ನಿವೇಶನಗಳ ವಿವರ			
ನಿವೇಶನಗಳ ವಿವರ	ಒಟ್ಟು ನಿವೇಶನಗಳು	ವಿಲೇವಾರಿ	ಬಾಕಿ ನಿವೇಶನಗಳು
ಮಧ್ಯಂತರ ನಿವೇಶನಗಳು	**2322**	**2290**	**32**
ಮೂಲೆ ನಿವೇಶನಗಳು	**348**	**95**	**253**
ವಾಣಿಜ್ಯ ನಿವೇಶನಗಳು	**142**	**31**	**111**
ಸಿ.ಎ. ನಿವೇಶನಗಳು	**27**	**8**	**19**
ಒಟ್ಟು	**2839**	**2424**	**415**

ಸಹಿ/–
ಸಹಾಯಕ ನಿಯಂತ್ರಕರು
ಸ್ಥಳೆಪವ:ಮಂಡ್ಯ

ಅನುಬಂಧ–8										
ಸಾತನೂರು ಬಡಾವಣೆಯ ನಿವೇಶನಗಳ ವಿವರ										
ಕ್ರ. ಸಂ	ವಿಂಗಡಿಸಲಾಗಿರುವ ನಿವೇಶನಗಳು			ಈಗಾಗಲೇ ಹಂಚಿಕೆ ಮಾಡಲಾದ ನಿವೇಶನಗಳ ಸಂಖ್ಯೆ	ಹಂಚಿಕೆಗೆ ಬಾಕಿ ಇರುವ ನಿವೇಶನಗಳ ಸಂಖ್ಯೆ		ಸಾರ್ವಜನಿಕ ಸಂಸ್ಥೆಗಳಿಗೆ ಕಾಯ್ದಿರಿಸಿದ ನಿವೇಶನಗಳು			ವಾಣಿಜ್ಯ ನಿವೇಶನಗಳು
	ಮಧ್ಯಂತರ ನಿವೇಶನಗಳು	ಮೂಲೆ ನಿವೇಶನಗಳು	ಒಟ್ಟು ನಿವೇಶನಗಳು		ಮಧ್ಯಂತರ ನಿವೇಶನಗಳು	ಮೂಲೆ ನಿವೇಶನಗಳು	ಒಟ್ಟು ನಿವೇಶನಗಳು	ಹಂಚಿಕೆಯಾಗಿರುವ ನಿವೇಶನಗಳು	ಬಾಕಿ ಇರುವ ನಿವೇಶನಗಳು	
1	2	3	4	5	6	7	8	9	10	11
1	400	76	476	373	29	74	8	3	5	19

ಸಹಿ/–
ಸಹಾಯಕ ನಿಯಂತ್ರಕರು
ಸ್ಥಳೆಪವ:ಮಂಡ್ಯ

: ಮಂಡ್ಯ ನಗರಾಭಿವೃದ್ಧಿ ಪ್ರಾಧಿಕಾರ :

ಬನ್ನೂರು ರಸ್ತೆ, ಪಂಪ್ ಹೌಸ್ ಪಕ್ಕ ಮಂಡ್ಯ-೫೭೧೪೦೧

WebsiteWWW. Mandya.uda.gov.in ಕಛೇರಿ : 08232 222196

Email: Commissionermuda@gmail.com

ಸಂಖ್ಯೆ: ಮಂನಪ್ರಾ/ಸಿಬ್ಬಂದಿ/ಲೆಪವವಿಳಂಭ/2021-22 ದಿನಾಂಕ: 16-09-2021

ಇವರಿಗೆ,
ಸರ್ಕಾರದ ಪ್ರಧಾನ ಕಾರ್ಯದರ್ಶಿ,
ನಗರಾಭಿವೃದ್ಧಿ ಇಲಾಖೆ,
ವಿಕಾಸ ಸೌಧ,
ಬೆಂಗಳೂರು.

ಮಾನ್ಯರೆ,

ವಿಷಯ: 2011-12ನೇ ಸಾಲಿನ ಲೆಕ್ಕಪರಿಶೋಧನಾ ವರದಿಗಳನ್ನು ವಿಳಂಭವಾಗಿ ಸಲ್ಲಿಸುತ್ತಿರುವ ಕುರಿತು

ಉಲ್ಲೇಖ: ತಮ್ಮ ಕಚೇರಿ ಪತ್ರ ಸಂಖ್ಯೆ: ಕವಿಸಸ:ಸಕಾ:31:ನಿಪ್ರಾ:2020-21 ದಿನಾಂಕ:-18-08-2021

* * * *

ಮೇಲ್ಕಂಡ ವಿಷಯ ಹಾಗೂ ಉಲ್ಲೇಖಕ್ಕೆ ಸಂಬಂಧಿಸಿದಂತೆ, ನಗರಾಭಿವೃದ್ಧಿ ಪ್ರಾಧಿಕಾರ, ಮಂಡ್ಯ ಕಚೇರಿಯ 2011-12ನೇ ಸಾಲಿನ ಲೆಕ್ಕಪರಿಶೋಧನಾ ವರದಿಯನ್ನು ಸಲ್ಲಿಸದಿರುವ ಬಗ್ಗೆ ವಿವರಣೆಯನ್ನು ಹಾಗೂ ಜರೂರಾಗಿ ಸಲ್ಲಿಸಲು ಸೂಚಿಸಿ ಉಲ್ಲೇಖ ಪತ್ರದಲ್ಲಿ ತಿಳಿಸಲಾಗಿತ್ತು.

ಮೇಲ್ಕಂಡ ವಿಷಯಕ್ಕೆ ಸಂಬಂಧಪಟ್ಟ ವಿಷಯ ನಿರ್ವಾಹಕರಾದ ಶ್ರೀ ನಾಗರಾಜು ಹೆಚ್.ಕೆ. ರವರು ಸಿ.ಬಿ.ಐ ಕೇಸ್‌ನಲ್ಲಿ ಹಣದುರುಪಯೋಗದಡಿ ಬಂಧನಗೊಂಡಿದ್ದು, ನಂತರ ಸೇವೆಯಿಂದ ವಜಾಗೊಂಡಿರುತ್ತಾರೆ. ಸದರಿರವರು ಲೆಕ್ಕಪರಿಶೋಧನಾ ವರದಿಯನ್ನು ಸಲ್ಲಿಸಿರುವ ಬಗ್ಗೆ ಅಥವಾ ಸಲ್ಲಿಸದಿರುವ ಬಗ್ಗೆ ಯಾವುದೇ ದಾಖಲಾತಿಗಳು ಕಚೇರಿಯಲ್ಲಿ ಲಭ್ಯವಿರುವುದಿಲ್ಲ. ಜೊತೆಗೆ ಸದರಿರವರು ಶಾಖೆಯ ಪ್ರಭಾರವನ್ನು ಬೇರೆಯವರಿಗೆ ವಹಿಸಿರುವ ಬಗ್ಗೆ ಯಾವುದೇ ದಾಖಲಾತಿಗಳು ಕಚೇರಿಯಲ್ಲಿ ಲಭ್ಯವಿರುವುದಿಲ್ಲ. ಈ ಬಗ್ಗೆ ವಿವರಣೆಯನ್ನು ಕೋರಿ ಅಂದಿನ ಆಯುಕ್ತರು ಹಾಗೂ ವಿಷಯ ನಿರ್ವಾಹಕರಿಗೆ ಪತ್ರ ಬರೆಯಲಾಗಿರುತ್ತದೆ. ಈ ಬಗ್ಗೆ ಸದರಿರವರು ಯಾವುದೇ ವಿವರಣೆಯನ್ನು ಲಿಖಿತವಾಗಿ ನೀಡಿರುವುದಿಲ್ಲ.

2011-12ನೇ ಸಾಲಿನ ಲೆಕ್ಕಪರಿಶೋಧನಾ ವರದಿಯನ್ನು ಬುಕ್‌ಲೆಟ್ ಹಾಗೂ ಸಿ.ಡಿ. ರೂಪದಲ್ಲಿ ಪ್ರಸ್ತುತ ಸಲ್ಲಿಸಲು ಕ್ರಮ ವಹಿಸಲಾಗಿರುತ್ತದೆ. ಈ ವಿಳಂಭವನ್ನು ಮನ್ನಿಸಬೇಕೆಂದು ತಮ್ಮಲ್ಲಿ ಕೋರಿದೆ ಹಾಗೂ ಇನ್ನು ಮುಂದೆ ಲೆಕ್ಕಪರಿಶೋಧನಾ ವರದಿಯನ್ನು ನಿಗಧಿತ ಅವಧಿಯಲ್ಲಿ ಸಲ್ಲಿಸಲು ಅಗತ್ಯ ಕ್ರಮ ವಹಿಸಲಾಗುವುದು ಎಂಬ ಅಂಶವನ್ನು ತಮ್ಮ ಅವಗಾಹನೆಗೆ ತರಲಾಗಿದೆ.

ಸಹಿ
ಆಯುಕ್ತರು,
ಮಂಡ್ಯ ನಗರಾಭಿವೃದ್ಧಿ ಪ್ರಾಧಿಕಾರ,
ಮಂಡ್ಯ.

ಮಂಡ್ಯ, ನಗರಾಭಿವೃದ್ಧಿ ಪ್ರಾಧಿಕಾರ ಸಂಸ್ಥೆಯ 2012–2013ನೇ ಸಾಲಿನ ಲೆಕ್ಕ ಪರಿಶೋಧನಾ ವರದಿಯಲ್ಲಿ ಕಂಡುಬಂದಿರುವ ಆಕ್ಷೇಪಣೆ ವಸೂಲಾತಿ ಮೊತ್ತಗಳು ಮತ್ತು ನ್ಯೂನತೆಯ ವಿವರಗಳ ತಃಖ್ತೆ:–

ಕ್ರ.ಸಂ	ಕಂಡಿಕೆ ಸಂಖ್ಯೆ	ನ್ಯೂನತೆಗಳ ವಿವರಗಳು	ಆಕ್ಷೇಪಣೆ ಮೊಬಲಗು	ವಸೂಲಾತಿ ಮೊಬಲಗು
1	4	ಹಿಂದಿನ ಸಾಲಿನ ಲೆಕ್ಕ ಪರಿಶೋಧನಾ ವರದಿಗಳಿಗೆ ಕ್ರಮಕೈಗೊಳ್ಳದಿರುವ ಬಗ್ಗೆ.	–	–
2	12	ಮೂಲ ನಿಶ್ಚಿತ ಠೇವಣಿ ಪತ್ರಗಳನ್ನು ಹಾಜರುಪಡಿಸದಿರುವ ಬಗ್ಗೆ	–	50778767
3	29	ಕಡಿಮೆ ಕಂದಾಯ ವಸೂಲಿಸಿರುವ ಬಗ್ಗೆ	–	977
4	30	ನಿವೇಶನ ಕಂದಾಯ ವಸೂಲಿಸಿ ಖಾತೆ ಮಾಡಿಕೊಡುವಾಗ ಕಡಿಮೆ ಕಂದಾಯ ಜಮಾ ಬಗ್ಗೆ	–	2460
5	33	ಕಟ್ಟಡ ನಿರ್ಮಾಣ ಶುಲ್ಕ ಕಡಿಮೆ ವಸೂಲಾತಿ ಬಗ್ಗೆ	–	2478
6	34	ಬಡಾವಣೆ ಅಪ್ರೂವಲ್ ಶುಲ್ಕ ಕಡಿಮೆ ವಸೂಲಿಸಿರುವ ಬಗ್ಗೆ	–	659
7	47	ಕಾಮಗಾರಿ ಬಿಲ್ಲುಗಳಲ್ಲಿ ರಾಜಧನ ಕಡಿಮೆ ವಸೂಲಿಸಿರುವ ಬಗ್ಗೆ	–	8636

		(ಅನುಬಂಧ–10)		
8	48	ಕಾಮಗಾರಿ ಸರಬರಾಜು ಬಿಲ್ಲಿನಲ್ಲಿ ತೆರಿಗೆಗಳನ್ನು ಕಟಾಯಿಸದಿರುವ ಬಗ್ಗೆ	–	0
		1)ಕಾರ್ಮಿಕ ಕಲ್ಯಾಣ ನಿಧಿ	–	186
		2)ಗುತ್ತಿಗೆದಾರರ ಕ್ಷೇಮ ವಂತಿಕೆ	–	19
9	49	ಖಾಲಿ ಚೀಲ ವಿಲೇವಾರಿ ಕುರಿತು	–	16
10	50	ಸ್ವಾಮ್ಯ ಶುಲ್ಕಗಳ ಜಮಾ ಬಗ್ಗೆ	–	0
		1)ರಾಜಧನ	8639	–
		2)ಮಾರಾಟ ತೆರಿಗೆ	22490	–
		3)ಆದಾಯ ತೆರಿಗೆ	12370	–
		4)ಕಾರ್ಮಿಕ ಕಲ್ಯಾಣ ನಿಧಿ	5588	–
		5)ಗುತ್ತಿಗೆದಾರರ ಕ್ಷೇಮ ವಂತಿಕೆ	563	–
		ಒಟ್ಟು	49650	50794198

ಸಹಾಯಕ ನಿಯಂತ್ರಕರು,

ಸ್ಥಳೆಪವ:ಮಂಡ್ಯ.

ಮಂಡ್ಯ ನಗರಾಭಿವೃದ್ಧಿ ಪ್ರಾಧಿಕಾರ ಕಛೇರಿಯ 2012–13ನೇ ಸಾಲಿನ ಲೆಕ್ಕ ಪರಿಶೋಧನಾ ವರದಿ

1) ಪೀಠಿಕೆ:–

ಕರ್ನಾಟಕ ನಗರಾಭಿವೃದ್ಧಿ ಪ್ರಾಧಿಕಾರಗಳ ಅಧಿನಿಯಮ 1967ರ ಕಂಡಿಕೆ 48(2)ರ ಪ್ರಕಾರ ನಗರಾಭಿವೃದ್ಧಿ ಪ್ರಾಧಿಕಾರ, ಮಂಡ್ಯ ಕಛೇರಿಯ 2012–13ನೇ ಸಾಲಿನ ಲೆಕ್ಕ ತನಿಖೆಯನ್ನು ಕೈಗೊಂಡು ಈ ಮೂಲಕ ವರದಿಯನ್ನು ಕಳುಹಿಸಿಕೊಡಲಾಗಿದೆ.

2) ಭಾಗ–1 ಸಾಮಾನ್ಯ ವಿವರಗಳು:–

1	ಲೆಕ್ಕ ಪರಿಶೋಧನಾ ತಂಡದ ವಿವರ	1)ಶ್ರೀ.ಬಿ.ಹೆಚ್.ಹನುಮಂತಯ್ಯ ಲೆತಅ
		2)ಶ್ರೀ.ರಾಜಣ್ಣ, ಲೆಪ
		3)ಶ್ರೀ.ಎನ್.ಬಲರಾಮು ಲೆಪ
		4) ಶ್ರೀ.ರಾಜು.ಆರ್. ಲೆಪ
2	ಲೆಕ್ಕ ತನಿಖೆ ಪ್ರಾರಂಭ ದಿನಾಂಕ	02–07–2013
3	ಲೆಕ್ಕ ತನಿಖೆ ಮುಕ್ತಾಯ ದಿನಾಂಕ	10–07–2013
4	ಲೆಕ್ಕ ತನಿಖೆಗೆ ತೆಗೆದುಕೊಂಡ ಮಾನವ ದಿನಗಳು	30 ಮಾನವನದಿನಗಳು
5	ಪುನರ್ ಪರಿಶೀಲನೆ ಮಾಡಿದ ಅಧಿಕಾರಿಗಳ ಹೆಸರು ಮತ್ತು ಪದನಾಮ	ಶ್ರೀ.ಎನ್.ಎಸ್.ಸಿದ್ದು, ಸಹಾಯಕ ನಿಯಂತ್ರಕರು, ಸ್ಥಳೆಪವ:ಮಂಡ್ಯ.
6	ಪುನರ್ ಪರಿಶೀಲನೆ ಮಾಡಿದ ದಿನಾಂಕ	1–12–2013

3) <u>ಭಾಗ–2 ಸಂಸ್ಥೆಯ ಪದಾಧಿಕಾರಿಗಳ ಹೆಸರು ಮತ್ತು ಅವಧಿ:–</u>

1	ಅಧ್ಯಕ್ಷರು	ಶ್ರೀ.ಜಿ.ಬಸವೇಗೌಡ	1–04–2012 ರಿಂದ 31–3–2013
2	ಆಯುಕ್ತರು	ಶ್ರೀ.ಟಿ.ಎಸ್.ನಿಸಾರ್ ಅಹಮದ್	1–4–2012 ರಿಂದ 25–06–2012
		ಶ್ರೀ. ಡಾ॥ ಶಿವರಾಮ್ ಹೆಚ್.ಎಸ್.	25–06–2012 ರಿಂದ 31–3–2013

<u>4)ಹಿಂದಿನ ಸಾಲಿನ ಲೆಕ್ಕ ಪರಿಶೋಧನಾ ವರದಿಗಳಿಗೆ ತೆಗೆದುಕೊಂಡ ಕ್ರಮ:–</u>

1990–1991 ರಿಂದ 2011–2012ರ ಸಾಲಿನವರೆಗೆ ಲೆಕ್ಕ ತಪಾಸಣೆ ಕೈಗೊಂಡು ನೀಡಿರುವ ಹಿಂದಿನ ಸಾಲಿನ ಯಾವುದೇ ವರದಿಗಳಿಗೆ ಅನುಸರಣಾ ವರದಿಯನ್ನು ಸಲ್ಲಿಸಿರುವುದಿಲ್ಲ.

ಇದರಿಂದ ಕಾಲ ಕಳೆದಂತೆ ನೌಕರರ ನಿವೃತ್ತಿಯಿಂದಲೋ, ಮರಣದಿಂದಲೋ ಸಕಾಲದಲ್ಲಿ ಕ್ರಮ ಕೈಗೊಳ್ಳದಿರುವುದರಿಂದ ವಸೂಲಾಗಬೇಕಾದ ಹಣವು ವಸೂಲಾಗದೇ ಸಂಸ್ಥೆಗೆ ನಷ್ಟ ಉಂಟಾಗುವ ಸಂಭವವೇ ಜಾಸ್ತಿಯಾಗಿರುತ್ತದೆ.

ಆದ್ದರಿಂದ ಆದ್ಯತೆಯ ಮೇರೆಗೆ ಹಿಂದಿನ ಸಾಲಿನ ವರದಿಗಳ ಆಕ್ಷೇಪಣೆ ಮತ್ತು ವಸೂಲಾತಿ ಕಂಡಿಕೆಗಳ ಬಗ್ಗೆ ಅನುವರ್ತಾನಾ ವರದಿಯನ್ನು ಸಲ್ಲಿಸಲು ಸೂಚಿಸಿದೆ. ಹಾಗೆಯೆ ಬಾಕಿ ಇರುವ ಆಕ್ಷೇಪಣೆ ಮತ್ತು ವಸೂಲಾತಿಗಳ ಕಂಡಿಕೆ ವಿವರಗಳನ್ನು (ವರ್ಷವಾರು) ಇದೇ ವರದಿ ಅನುಬಂಧ "1" ರಲ್ಲಿ ನೀಡಿದೆ.

5) <u>ನಗದು ಪುಸ್ತಕ:–</u>

ದಿನಾಂಕ:–02–07–2013 ರಂದು ಸಾಮಾನ್ಯ ನಗದು ಪುಸ್ತಕವನ್ನು ಪರಿಶೀಲಿಸಲಾಗಿ ಯಾವುದೇ ನಗದು ಇರುವುದಿಲ್ಲ. ಇದು ನಗದು ಪುಸ್ತಕದ ಆಖೈರು ಶಿಲ್ಕಿಗೆ ತಾಳೆ ಇರುತ್ತದೆ.

ಹಾಗೆಯೇ ನಗದು ಪುಸ್ತಕವನ್ನು ಪರಿಶೀಲಿಸಲಾಗಿ ನಗದು ಪುಸ್ತಕದಲ್ಲಿ ವಿವರಗಳನ್ನು ಸಂಕ್ಷಿಪ್ತವಾಗಿ ಬರೆದಿರುವುದಿಲ್ಲ. ಇದರಿಂದ ನಗದು ಪುಸ್ತಕವನ್ನು ಪರಿಶೀಲಿಸಿದ ಕೂಡಲೇ ಯಾವ ಬಾಬ್ತು ಖರ್ಚು ಎಂಬುದನ್ನು ತಕ್ಷಣ ಪತ್ತೆ ಹಚ್ಚಲು ಸಾಧ್ಯವಾಗಿರುವುದಿಲ್ಲ. ಆದ್ದರಿಂದ ಖರ್ಚು ವಿವರಗಳನ್ನು ಸಂಕ್ಷಿಪ್ತವಾಗಿ ಬರೆಯಲು ಸೂಚಿಸಿದೆ.

6) <u>ಸ್ವೀಕೃತಿ ಮತ್ತು ಪಾವತಿ ಮಾಸಿಕ ವಿವರ ಹಾಗೂ ವರ್ಗೀಕರಣ:–</u>

2012–13ನೇ ಸಾಲಿನ ಮಾಹೆಯಾನ ಜಮಾ ಮತ್ತು ಖರ್ಚುಗಳನ್ನು ಅನುಬಂಧ–2ರಲ್ಲೂ 2012–13ನೇ ಸಾಲಿನ ಜಮಾ ಮತ್ತು ಖರ್ಚುಗಳ ವರ್ಗೀಕರಣ ವಿವರಗಳನ್ನು ಇದೇ ವರದಿಯ ಅನುಬಂಧ–3 ರಲ್ಲೂ ಪಟ್ಟಿ ಮಾಡಿದೆ.

<u>7) ಆಯ–ವ್ಯಯ ವಿವರ:–</u>

ಕರ್ನಾಟಕ ನಗರಾಭಿವೃದ್ಧಿ ಪ್ರಾಧಿಕಾರ ಅಧಿನಿಯಮ 1967ರ ಪ್ರಕರಣ 43ರ ಪ್ರಕಾರ 2012–13ನೇ ಸಾಲಿನ ಆಯವ್ಯಯವನ್ನು ತಯಾರಿಸಿ ಪ್ರಾಧಿಕಾರದ ಸಭೆ ದಿನಾಂಕ:8–5–2012ರ ಸಭೆ ನಿರ್ಣಯ 3 ರಂತೆ ಅನುಮೋದಿಸಿ, ಮಂಜೂರಾತಿಗಾಗಿ ಜಿಲ್ಲಾಧಿಕಾರಿಗಳು, ಮಂಡ್ಯರವರಿಗೆ ಕಳುಹಿಸಲಾಗಿದ್ದು, ಜಿಲ್ಲಾಧಿಕಾರಿಗಳ ಕಚೇರಿ, ಮಂಡ್ಯರವರ ಪತ್ರ ಸಂಖ್ಯೆ ಎಂ.ಯು.ಎನ್. (2)ಸಿಆರ್/84/2012–13 ದಿನಾಂಕ:24–05–2012ರಲ್ಲಿ ಅನುಮೋದನೆ ನೀಡಿದ್ದು, ವಿವರಗಳು ಈ ಮುಂದಿನಂತಿರುತ್ತವೆ.

1–4–2012ಕ್ಕೆ ಪ್ರಾರಂಭ ಶಿಲ್ಕು	62602 ಲಕ್ಷಗಳು
2012–13ನೇ ಸಾಲಿನ ಸ್ವೀಕೃತಿ	202242 ಲಕ್ಷಗಳು
ಜುಮ್ಲಾ	264844 ಲಕ್ಷಗಳು
2012–13ನೇ ಅಂದಾಜು ಖರ್ಚು	222958 ಲಕ್ಷಗಳು
31–3–2013ಕ್ಕೆ ಆಖೈರು ಶಿಲ್ಕು	41886 ಲಕ್ಷಗಳು

2012–13ನೇ ಸಾಲಿನ ಜಮಾ ಮತ್ತು ಖರ್ಚಿಗೂ ತುಂಬಾ ವ್ಯತ್ಯಾಸವಿದ್ದು, ಶೇ.50% ಮಾತ್ರ ಗುರಿ ಸಾಧಿಸಲಾಗಿದೆ. ಆದ್ದರಿಂದ ಆಯವ್ಯಯ ತಯಾರಿಸುವಾಗ ಆದಷ್ಟು ವಾಸ್ತವಿಕದ ಕಡೆಗೆ ಗಮನ ಹರಿಸಿ ತಯಾರಿಸಲು ಸೂಚಿಸಿದೆ.

8)ನಗರಾಭಿವೃದ್ಧಿ ಕಚೇರಿ ಮಂಡ್ಯದ 2012–13ನೇ ಸಾಲಿನ ಆರ್ಥಿಕ ಪರಿಸ್ಥಿತಿಯು ಈ ಮುಂದಿನಂತಿರುತ್ತದೆ.

1–4–2012ಕ್ಕೆ ಪ್ರಾರಂಭ ಶಿಲ್ಕು	12102280
2012–13ನೇ ಸಾಲಿನ ಸ್ವೀಕೃತಿ	100387377
ಜುಮ್ಲಾ	112489657
2012–13ನೇ ಖರ್ಚು	109146918
31–3–2013ಕ್ಕೆ ಆಖೈರು ಶಿಲ್ಕು	3342739
ಬ್ಯಾಂಕಿನ ಪ್ರಕಾರ ಆಖೈರು ಶಿಲ್ಕು	3555215
ವ್ಯತ್ಯಾಸ	212476

ವ್ಯತ್ಯಾಸಕ್ಕೆ ವಿವರಗಳು:– ನಗದಾಗದ ಧನಾದೇಶಗಳು:–

ಕ್ರ.ಸಂ	ಧನಾದೇಶ ಸಂಖ್ಯೆ	ದಿನಾಂಕ	ಮೊತ್ತ
1	687662	22–02–2013	100
2	687684	22–02–2013	193770
3	687692	28–02–2013	1875
4	687693	28–02–2013	1890
5	687695	28–03–2013	1450
6	687696	30–03–2013	12411
7	687698	30–03–2013	700
8	687699	30–03–2013	280
	ಒಟ್ಟು		212476

ಬ್ಯಾಂಕ್ ಅಂತಿಮ ಶಿಲ್ಕಿಗೆ ವಿವರಗಳು:–

ಬ್ಯಾಂಕಿನ ಹೆಸರು	ಅಕೌಂಟ್ ನಂಬರ್	ಮೊಬಲಗು
ಅಲಹಬಾದ್ ಬ್ಯಾಂಕ್, ಮಂಡ್ಯ	20564617159	1430482
ಅಲಹಬಾದ್ ಬ್ಯಾಂಕ್, ಮಂಡ್ಯ	20564617308	1961639
ಎಸ್.ಬಿ.ಎಂ, ಮಂಡ್ಯ	64024007402	150170
ಪಿ.ಡಿ. ಲೆಕ್ಕ ಜಿಲ್ಲಾ ಖಜಾನೆ, ಮಂಡ್ಯ	–	12924
ಒಟ್ಟು		3555215

09)ಲೆಕ್ಕ ಪರಿಶೋಧನಾ ಶುಲ್ಕ:–

ಕರ್ನಾಟಕ ನಗರಾಭಿವೃದ್ಧಿ ಪ್ರಾಧಿಕಾರದ ಕಾಯಿದೆ 1987ರ ಪ್ರಕರಣ 48 (4)ರ ಪ್ರಕಾರ ಸರ್ಕಾರದ ಶಿರ್ಷಿಕೆಗೆ ಲೆಕ್ಕ ತಪಾಸಣಾ ಶುಲ್ಕ ಪಾವತಿಸಬೇಕಾಗಿದ್ದು, 2012–13ನೇ ಸಾಲಿಗೆ ಬಾಕಿ ವಿವರ ಈ ಮುಂದಿನಂತಿರುತ್ತದೆ.

2012–13ನೇ ಸಾಲಿನ ಸ್ವೀಕೃತಿ ರೂ.10038737/–

2012–13ನೇ ಸಾಲಿನ ವೆಚ್ಚ ರೂ.109146918/–

ಒಟ್ಟು ರೂ.209534295/–

2012–13ನೇ ಸಾಲಿನಲ್ಲಿ ನಿಗಧಿತ

ಠೇವಣಿಯಲ್ಲಿ ತೊಡಗಿಸಿರುವುದು.

1)2012–13 ವಾಪಸ್ಸು ರೂ.35000000/–

2)2012–13ನೇ ಠೇವಣಿ ಇಟ್ಟಿರುವುದು ರೂ99821100/–

ಒಟ್ಟು ರೂ.134821100

ಬಾಕಿ ರೂ.74713195

ರೂ.74713195/–ಕ್ಕೆ ಶೇ0.20 ರ ದರದಂತೆ ಲೆಕ್ಕ ತಪಾಸಣಾ ಶುಲ್ಕ ರೂ.149426/– ಗಳಾಗುತ್ತದೆ.

31–3–2013ಕ್ಕೆ ಬಾಕಿ ಇರುವ ಲೆಕ್ಕ ತಪಾಸಣಾ ಶುಲ್ಕ ಈ ಮುಂದಿನಂತಿರುತ್ತದೆ.

1–4–2012ಕ್ಕೆ ಬಾಕಿ	**165919**
2012–13ನೇ ಸೇರ್ಪಡೆ	**149426**
ಜುಮ್ಲಾ	**315345**
2012–13ನೇ ಸಾಲಿನ ಪಾವತಿ	**–**
31–3–2013ಕ್ಕೆ ಬಾಕಿ	**315345**

10)ಅಂಚೆ ಚೀಟಿಗಳ ದಾಸ್ತಾನು ವಹಿ ಪರಿಶೀಲನೆ ಬಗ್ಗೆ:–

ದಿನಾಂಕ:2–7–2013ರಂದು ಭೌತಿಕಾವಾಗಿ ಅಂಚೆ ಚೀಟಿಗಳ ದಾಸ್ತಾನು ವಹಿ ಪರಿಶೀಲಿಸಲಾಗಿ ರೂ.4840/–ಗಳು ಅಂಚೆ ಚೀಟಿಗಳಾಗಿದ್ದು, ಇದು ದಾಸ್ತಾನು ಮತ್ತು ವಿತರಣೆ ವಹಿಯ ಆಖೈರು ಶಿಲ್ಕಿಗೆ ತಾಳೆಯಾಗಿರುತ್ತದೆ.

11)ಹೂಡಿಕೆಗಳ ಬಗ್ಗೆ:–

2012–13ನೇ ಸಾಲಿನಲ್ಲಿ ಹೂಡಿಕೆಗಳ ವ್ಯವಹಾರವು ಈ ಮುಂದಿನಂತಿರುತ್ತದೆ.

1–4–2012ಕ್ಕೆ ಪ್ರಾರಂಭ ಶಿಲ್ಕು	**50500000**
2012–13ನೇ ಹೂಡಿಕೆ (ನವೀಕರಣ ಸೇರಿ)	**99122975**
ಜುಮ್ಲಾ	**149622975**
2012–13ನೇ ರಲ್ಲಿ ನಗದೀಕರಿಸಿದ್ದು,	**35000000**
31–3–2013ಕ್ಕೆ ಆಖೈರು ಶಿಲ್ಕು	**114622975**

ಆಖೈರು ಶಿಲ್ಕಿಗೆ ವಿವರಗಳನ್ನು ಇದೇ ವರದಿ ಅನುಬಂಧ–4ರಲ್ಲಿ ನೀಡಿದೆ.

12)ಮೂಲ ಠೇವಣಿ ಪತ್ರಗಳನ್ನು ಹಾಜರುಪಡಿಸದಿರುವ ಬಗ್ಗೆ:–

2012–13ನೇ ಸಾಲಿನ ಲೆಕ್ಕ ತಪಾಸಣಾ ವೇಳೆಯಲ್ಲಿ ಭೌತಿಕವಾಗಿ ಠೇವಣಿ ಇಟ್ಟಿರುವ ವಿವರಗಳನ್ನು ಪರಿಶೀಲಿಸಲಾಗಿ ಈ ಕೆಳಕಂಡ ಠೇವಣಿಗಳ ಮೂಲ ಪತ್ರಗಳನ್ನು ಹಾಜರುಪಡಿಸಿರುವುದಿಲ್ಲ. ಈ ಬಗ್ಗೆ ವಿಚಾರಿಸಲಾಗಿ, ಆರಕ್ಷಕ ಉಪ ನಿರೀಕ್ಷಕರು, ಪಶ್ಚಿಮ ಪೋಲಿಸ್ ಠಾಣೆ, ಮಂಡ್ಯ ರವರಿಗೆ ಹಸ್ತಾಂತರ ಮಾಡಿರುವ ಬಗ್ಗೆ ಪತ್ರದ ನಕಲು ಹಾಗೂ ಠೇವಣಿ ಪತ್ರದ ನಕಲನ್ನು ಹಾಜರುಪಡಿಸಿರುತ್ತಾರೆ.

ಈ ಬಗ್ಗೆ 5 (ಐದು) ಕೋಟಿ ಠೇವಣಿ ಮೊಬಲಗು ದುರುಪಯೋಗ ಆಗಿರುವ ಬಗ್ಗೆ ಮಾಧ್ಯಮಗಳಲ್ಲಿ ಹಾಗೂ ಪತ್ರಿಕೆಗಳಲ್ಲಿ ವಿವರಗಳು ಪ್ರಕಟಗೊಂಡಿದ್ದು, ಮಂಡ್ಯ ನಗರಾಭಿವೃದ್ಧಿ

ಪ್ರಾಧಿಕಾರದ ಆಯುಕ್ತರನ್ನು ನ್ಯಾಯಾಂಗ ಬಂಧನಕ್ಕೆ ಕೋರ್ಟ್ ಆದೇಶಿಸಿರುವುದನ್ನು ಗಮನಿಸಿದಾಗ ಹಣ ದುರುಪಯೋಗಪಡಿಸಿಕೊಂಡಿರುವ ಶಂಕೆ ಪ್ರಬಲವಾಗಿದ್ದು, ಮೂಲ ಠೇವಣಿ ಹಣ 5 (ಐದು) ಕೋಟಿ ಮತ್ತು ಅಂದಾಜು ಬಡ್ಡಿ ರು.778767/–ಗಳು ಸೇರಿ ಒಟ್ಟು ಹಣ ರೂ.50778767/–ಗಳನ್ನು ಆಯುಕ್ತರಾದ ಶ್ರೀ.ಹೆಚ್.ಎಸ್.ಶಿವರಾಂ ರವರಿಂದ ವಸೂಲಿಸಿ ಸಂಸ್ಥೆಯ ನಿಧಿಗೆ ಜಮಾ ಮಾಡಲು ಸೂಚಿಸಿದೆ.

ಲೆಕ್ಕ ತಪಾಸಣೆಗೆ ಹಾಜರುಪಡಿಸಿರುವ ನಕಲು ಠೇವಣಿ ಪತ್ರಗಳ ಜೆರಾಕ್ಸ್ ಪ್ರತಿಯ ವಿವರಗಳು ಈ ಮುಂದಿನಂತಿರುತ್ತವೆ.

ಕ್ರ. ಸಂ	ಠೇವಣಿ ಪ/ಸಂ ದಿನಾಂಕ ಮತ್ತು ಬ್ಯಾಂಕ್ ಹೆಸರು	ಮೂಲ ಠೇವಣಿ ಮೊತ್ತ	ಬಡ್ಡಿ ಮೊಬಲಗು	ಅವಧಿ	ಒಟ್ಟು ಮೊಬಲಗು
1	118072/22–02–2013 ಇಂಡಿಯನ್ ಬ್ಯಾಂಕ್	10000000	78767	46 ದಿವಸಗಳು	10078767
2	118133/17–02–2013 ಇಂಡಿಯನ್ ಬ್ಯಾಂಕ್	10000000	175000	91 ದಿವಸಗಳು	10175000
3	108030/17–02–2013 ಇಂಡಿಯನ್ ಬ್ಯಾಂಕ್	10000000	175000	91 ದಿವಸಗಳು	10175000
4	118113/08–02–2013 ಇಂಡಿಯನ್ ಬ್ಯಾಂಕ್	10000000	175000	91 ದಿವಸಗಳು	10175000

5	118030/08–02–2013 ಇಂಡಿಯನ್ ಬ್ಯಾಂಕ್	10000000	175000	91 ದಿವಸಗಳು	10175000
	ಒಟ್ಟು	50000000	778767	–	50778767

13)ಸಾಲದ ಬಗ್ಗೆ:–

2011–12ನೇ ಸಾಲಿನಲ್ಲಿ ಯಾವುದೇ ಸಾಲಗಳ ವ್ಯವಹಾರವು ನಡೆದಿರುವುದು ಲೆಕ್ಕ ತಪಾಸಣೆಯಿಂದ ಕಂಡು ಬಂದಿರುವುದಿಲ್ಲ.

14)ಮುಂಗಡಗಳು:–

2012–13ನೇ ಸಾಲಿನಲ್ಲಿ ನೌಕರರಿಗೆ ಹಬ್ಬದ ಮುಂಗಡ ನೀಡಿರುವುದನ್ನು ಹೊರತು ಪಡಿಸಿ ಬೇರೆ ಯಾವುದೇ ಮುಂಗಡಗಳ ವ್ಯವಹಾರ ನಡೆದಿರುವುದು ಕಂಡು ಬಂದಿರುವುದಿಲ್ಲ. 2012–13ನೇ ಸಾಲಿನ ಹಬ್ಬದ ಮುಂಗಡಗಳ ವ್ಯವಹಾರ ಈ ಮುಂದಿನಂತಿರುತ್ತದೆ.

1–4–2012ಕ್ಕೆ ಪ್ರಾರಂಭ ಶಿಲ್ಕು	11200
2012–2013ನೇ ಸಾಲಿನಲ್ಲಿ ನೀಡಿದ ಮುಂಗಡ	35000
ಒಟ್ಟು	46200
2012–13ನೇ ಸಾಲಿನಲ್ಲಿ ಕಟಾಯಿಸಿರುವುದು	25200
31–3–2012ಕ್ಕೆ ಬಾಕಿ	21000

ಬಾಕಿ ಉಳಿದಿರುವ ಮುಂಗಡವನ್ನು ವಸೂಲಿಸಿ ಸಂಸ್ಥೆ ನಿಧಿಗೆ ಜಮಾ ಮಾಡಲು ಸೂಚಿಸಿದೆ.

15)ಸ್ಲಂ ಕರಗಳ ಬಾಬ್ತು:–

ಮಂಡ್ಯ ನಗರಾಭಿವೃದ್ಧಿ ಪ್ರಾಧಿಕಾರವು ಸ್ಲಂ ಕರಗಳನ್ನು ವಸೂಲಿಸಿದ್ದು, ಪ್ರತ್ಯೇಕ ಖಾತೆ ಸಂಖ್ಯೆ:20564617159 ರಲ್ಲಿ ಜಮಾ ಮಾಡಿದ್ದು, ವಿವರ ಈ ಮುಂದಿನಂತಿರುತ್ತದೆ.

1–4–2012ಕ್ಕೆ ಪ್ರಾರಂಭ ಶಿಲ್ಕು	3995
2012–2013ರ ಸ್ವೀಕೃತಿ ಬಡ್ಡಿ ಸೇರಿ	162
ಒಟ್ಟು	4157
2012–13ನೇ ಸಾಲಿನಲ್ಲಿ ಖರ್ಚು	–
31–3–2013ಕ್ಕೆ ಅಂತ್ಯಕ್ಕೆ ಆಖೈರು ಶಿಲ್ಕು	4157

16)ಚರ ಮತ್ತು ಸ್ಥಿರ ಆಸ್ತಿ ವಹಿ:–

ಚರ ಮತ್ತು ಸ್ಥಿರಾ ಆಸ್ತಿಗಳ ವಹಿಯನ್ನು ನಿರ್ವಹಿಸಿರುವುದಿಲ್ಲ. ಈ ಬಗ್ಗೆ ಹಿಂದಿನ ಸಾಲಿನ ವರದಿಗಳಲ್ಲಿ ತಿಳಿಸಿದ್ದರೂ ಸಹ, ಯಾವುದೇ ಕ್ರಮ ಕೈಗೊಂಡಿರುವುದಿಲ್ಲ. ಇದರಿಂದಾಗಿ ಪ್ರಾಧಿಕಾರದ ಚರ ಮತ್ತು ಸ್ಥಿರ ಆಸ್ತಿ ವಿವರಗಳು ಹಾಗೂ ಆಸ್ತಿ ಮತ್ತು ಹೊಣೆಗಾರಿಕೆ ವಿವರಗಳನ್ನು ನಿಖರವಾಗಿ ಕಂಡು ಹಿಡಿಯಲು ಸಾಧ್ಯವಾಗಿರುವುದಿಲ್ಲ.

ಅದಾಗ್ಯೂ ಲೆಕ್ಕ ತಪಾಸಣಾ ಅವಧಿಯಲ್ಲಿ ಲಭ್ಯ ಮಾಹಿತಿಗಳ ಆಧಾರದ ಮೇಲೆ ಆಸ್ತಿ ಮತ್ತು ಹೊಣೆಗಾರಿಕೆ ವಿವರಗಳನ್ನು ಈ ಮುಂದಿನಂತೆ ನೀಡಿದೆ.

ಕ್ರಸಂ	ಆಸ್ತಿಗಳ ವಿವರಗಳು	ಮೊಬಲಗು	ಕ್ರಸಂ	ಹೊಣೆಗಾರಿಕೆ ವಿವರಗಳು	ಮೊಬಲಗು
1	ನಗದು ಶಿಲ್ಕು	3555215	1	ಠೇವಣಿ ಹಾಗೂ ಎಫ್ಎಸ್ಡಿ	488846
2	ನಿವೇಶನ ಕಂದಾಯ	23381	2	ಕರಗಳು	367259
3	ಹೂಡಿಕೆಗಳು	114622975	3	ಸ್ಲಂ ಕರಗಳು	4157
4	ಮುಂಗಡಗಳು	21000	4	ಸಾಲಗಳು	0
			5	ಲೆಕ್ಕಪರಿಶೋಧನಾ ಶುಲ್ಕ	315345
			6	ರಾಜಧನ	17275
			7	ಮಾರಾಟತೆರಿಗೆ	22490
			8	ಆದಾಯ ತೆರಿಗೆ	12370
			9	ಪಿಂಚಣಿ ವಂತಿಕೆ	302478
			10	ರಜಾ ವೇತನ	281396
			11	ನಿವೃತ್ತಿ ವೇತನ ವಂತಿಕೆ	319721
			11	ಹೊಣೆಗಾರಿಕೆಗಿಂತ ಹೆಚ್ಚು ಆಸ್ತಿ	116091234
	ಒಟ್ಟು	118222571		ಒಟ್ಟು	118222571

17)ಉಪಕರಗಳು:–

2012–13ನೇ ಸಾಲಿನಲ್ಲಿ ಮನೆ ಮತ್ತು ನಿವೇಶನ ಕಂದಾಯದ ಮೂಲಕ ಸಂಗ್ರಹವಾದ ಮೊತ್ತ ರೂ.820184/–ಗಳ ಜೊತೆಯಲ್ಲಿ ಆರೋಗ್ಯ ಕರ ಶೇ15%, ಗ್ರಂಥಾಲಯ ಶೇ.6% ಮತ್ತು ಭಿಕ್ಷುಕರ ಕರ ಶೇ.3% ದರದಲ್ಲಿ ಲೆಕ್ಕಾಚಾರ ಮಾಡಿದ್ದು, ವಿವರ ಈ ಕೆಳಕಂಡಂತಿದೆ.

ವಿವರಗಳು	ಆರೋಗ್ಯಕರ ಶೇ.15%	ಗ್ರಂಥಾಲಯಕರ ಶೇ.6%	ಭಿಕ್ಷುಕರ ಕರ ಶೇ.3%	ಒಟ್ಟು ಶೇ.24%
2012–13ನೇ ಸಾಲಿನ ಸಂಗ್ರಹ	99216	39686	19843	158745
ಶೇ.10% ಕಡಿತ (–)	9922	3969	1984	15875
ಒಟ್ಟು	89294	35717	17859	142870
ಪ್ರಾರಂಭ ಶಿಲ್ಕು 1–4–2012ಕ್ಕೆ	277727	111092	55544	444363
ಒಟ್ಟು ಪಾವತಿಸಬೇಕಾದ ಮೊತ್ತ	367021	146809	73403	587233
2012–13ನೇ ಸಾಲಿನಲ್ಲಿ ಪಾವತಿಸಿರುವ ಮೊತ್ತ	–	219974	–	219974
31–3–2013ರ ಅಂತ್ಯಕ್ಕೆ ಬಾಕಿ ಇರುವ ಉಪಕರ	367021	–73165	73403	367259

ಬಾಕಿ ಉಳಿದಿರುವ ಉಪಕರಗಳನ್ನು ಸಂಬಂಧಪಟ್ಟ ಇಲಾಖೆ ಲೆಕ್ಕ ಶೀರ್ಷಿಕೆಗೆ ಜಮಾ ಮಾಡುವಂತೆ ಸೂಚಿಸಿದೆ.

18)ನಿವೇಶನ ಹಂಚಿಕೆಗೆ ಠೇವಣಿ ವಿವರಗಳು:–

1)ದಿನಾಂಕ:31–3–2013ಕ್ಕೆ ಬಾಕಿ ಇರುವ ಮನೆ ನಿವೇಶನ ಹಂಚಿಕೆಗೆ ಸಂಬಂಧಿಸಿದಂತೆ ಪಾವತಿಗಾಗಿ ಬಾಕಿ ಇರುವ ಠೇವಣಿ ರೂ.1265100/– ಗಳಾಗಿದ್ದು, ವಿವರಗಳನ್ನು ಅನುಬಂಧ–5 ರಲ್ಲಿ ನೀಡಿದೆ.

2)ಕಾಮಗಾರಿ ಬಿಲ್ಲುಗಳಲ್ಲಿ ಕಟಾಯಿಸಿ ಪಾವತಿಗಾಗಿ ಬಾಕಿ ಇರುವ ಎಫ್.ಎಸ್.ಡಿ ಈ ಕೆಳಕಂಡಂತಿರುತ್ತದೆ.

1–4–2012ಕ್ಕೆ ಪ್ರಾರಂಭ ಶಿಲ್ಕು	488846
2012–2013ನೇ ಸಾಲಿನಲ್ಲಿ ಸೇರ್ಪಡೆ	–
ಒಟ್ಟು	488846
2012–13ನೇ ಸಾಲಿನಲ್ಲಿ ಪಾವತಿ	–
31–3–2013ಕ್ಕೆ ಆಖೈರು ಶಿಲ್ಕು	488846

19)ಅಳತೆ ಪುಸ್ತಕ ದಾಸ್ತಾನು ಬಗ್ಗೆ:–

ದಿನಾಂಕ:2–7–2013 ರಂದು ಅಳತೆ ಪುಸ್ತಕ ದಾಸ್ತಾನು ವಹಿ ಪರಿಶೀಲಿಸಿದಾಗ ಕ್ರ.ಸಂ.7442, 7443, 7444, 7445, 7446, 7447, 7448, 7449 ಹಾಗೂ 7450ರ 9 (ಒಂಬತ್ತು) ಅಳತೆ ಪುಸ್ತಕಗಳು ದಾಸ್ತಾನಿನಲ್ಲಿದ್ದು, ಭೌತಿಕವಾಗಿ ತಾಳೆಯಾಗಿರುತ್ತದೆ.

20)ಎನ್.ಎಂ.ಆರ್. ದಾಸ್ತಾನು ವಹಿ ಬಗ್ಗೆ:–

ದಿನಾಂಕ:02–7–2013ರಂದು ಎನ್.ಎಂ.ಆರ್. ದಾಸ್ತಾನು ವಹಿ ಪರಿಶೀಲಿಸಲಾಗಿ ಕ್ರ.ಸಂ.70258 ರಿಂದ 70300ರವರೆಗೆ 43 (ನಲವತ್ತ ಮೂರು) ಎನ್.ಎಂ.ಆರ್‌ಗಳು ದಾಸ್ತಾನಿನಲ್ಲಿದ್ದು, ಭೌತಿಕವಾಗಿ ತಾಳೆಯಾಗಿರುತ್ತದೆ.

21)ಗುತ್ತಿಗೆ ಕ್ರಯ ಒಪ್ಪಂದ ನಮೂನೆಗಳ ದಾಸ್ತಾನು ಬಗ್ಗೆ:–

ದಿನಾಂಕ:02–7–2013ರಂದು ಗುತ್ತಿಗೆ ಕ್ರಯ ಒಪ್ಪಂದ ನಮೂನೆಗಳ ದಾಸ್ತಾನು ವಹಿ ಪರಿಶೀಲಿಸಲಾಗಿ 180 (ಒಂದು ನೂರ ಎಂಬತ್ತು) ನಮೂನೆಗಳು ದಾಸ್ತಾನಿನಲ್ಲಿದ್ದು, ಭೌತಿಕವಾಗಿ ತಾಳೆಯಾಗಿರುತ್ತದೆ.

22)ಖಾಲಿ ಟೆಂಡರ್ ಫಾರಂ ದಾಸ್ತಾನು ಬಗ್ಗೆ:–

ದಿನಾಂಕ:02–07–2013ರಂದು ಖಾಲಿ ಟೆಂಡರ್ ಫಾರಂಗಳ ದಾಸ್ತಾನು ವಹಿ ಪರಿಶೀಲಿಸಲಾಗಿ 550 ಫಾರಂಗಳು ದಾಸ್ತಾನಿನಲ್ಲಿದ್ದು, ಭೌತಿಕವಾಗಿ ತಾಳೆ ಇರುತ್ತದೆ.

23)ಆರಂಭಿಕ ದೃಢೀಕರಣ ಪತ್ರಗಳ ದಾಸ್ತಾನು ಬಗ್ಗೆ:–

ದಿನಾಂಕ:02–07–2013ರಂದು ಆರಂಭಿಕ ದೃಢೀಕರಣ ಪತ್ರಗಳ ನಮೂನೆ ದಾಸ್ತಾನನ್ನು ಪರಿಶೀಲಿಸಲಾಗಿ 1440 ನಮೂನೆಗಳು ದಾಸ್ತಾನಿನಲ್ಲಿದ್ದು, ಭೌತಿಕವಾಗಿ ತಾಳೆ ಇರುತ್ತದೆ.

24)ನಿವೇಶನ ನೊಂದಣಿ ಅರ್ಜಿ ದಾಸ್ತಾನು ಬಗ್ಗೆ:–

ನಿವೇಶನ ನೊಂದಾಣಿ ಅರ್ಜಿ ದಾಸ್ತಾನು ವಹಿ ಪರಿಶೀಲಿಸಲಾಗಿ 3246 ಅರ್ಜಿ ನಮೂನೆಗಳು ದಾಸ್ತಾನಿನಲ್ಲಿದ್ದು, ಭೌತಿಕವಾಗಿ ತಾಳೆ ಇರುತ್ತದೆ.

ವಿವರಗಳು

1)20*30	**12577 ರಿಂದ 15000**	**2424**
2)30*40	**21294 ರಿಂದ 22000**	**707**
3)40*60	**7168 ರಿಂದ 7250**	**83**
4)50*80	**1219 ರಿಂದ 1250**	**32**
	ಒಟ್ಟು	**3246**

25)ನಿವೇಶನ ಅರ್ಜಿ ದಾಸ್ತಾನು ಬಗ್ಗೆ:–

ನಿವೇಶನ ಅರ್ಜಿ ದಾಸ್ತಾನು ವಹಿ ಪರಿಶೀಲಿಸಲಾಗಿ ಅರ್ಜಿ ಕ್ರಮ ಸಂಖ್ಯೆ 5916 ರಿಂದ 6000, 6101 ರಿಂದ 11000 ವರೆಗೆ ಒಟ್ಟು 4985 ದಾಸಾನಿನಲ್ಲಿದ್ದು, ಭೌತಿಕವಾಗಿ ತಾಳೆ ಇರುತ್ತದೆ.

26)ರಶೀತಿ ದಾಸ್ತಾನು ಬಗ್ಗೆ:–

ದಿನಾಂಕ:02–07–2013ರಂದು ರಶೀತಿ ಪುಸ್ತಕ ದಾಸ್ತಾನು ವಹಿ ಪರಿಶೀಲಿಸಲಾಗಿ ಪುಸ್ತಕ ಸಂಖ್ಯೆ 21 ರಿಂದ 50ರವರೆಗೆ 30 ಖಾಲಿ ರಶೀತಿ ಪುಸ್ತಕಗಳು ದಾಸ್ತಾನಿನಲ್ಲಿದ್ದು, ಭೌತಿಕವಾಗಿ ತಾಳೆ ಇರುತ್ತದೆ.

27)ಭಾಗಶಃ ರಶೀತಿ ಪುಸ್ತಕ ಬಗ್ಗೆ:–

ರಶೀತಿ ಪುಸ್ತಕ ಸಂಖ್ಯೆ 20 ಕ್ರಮ.ಸಂ 1901 ರಿಂದ 2000 ರವರೆಗೆ ಇದ್ದು, ಕ್ರಮ ಸಂಖ್ಯೆ 1991 ರವರೆಗೆ ಭಾಗಶಃ ಪರಿಶೀಲಿಸಿದೆ. ಖಾಲಿ ಇರುವ ರಶೀತಿ ಕ್ರಮ ಸಂಖ್ಯೆ 1992 ರಿಂದ 2000 ವರೆಗೆ ಮುಂದಿನ ಲೆಕ್ಕ ತನಿಖೆಗೆ ಹಾಜರುಪಡಿಸಲು ತಿಳಿಸಿದೆ.

28)ನಿವೇಶನ ಕಂದಾಯದ ಬಗ್ಗೆ:–

ಮಂಡ್ಯ ನಗರಾಭಿವೃದ್ಧಿ ಪ್ರಾಧಿಕಾರ ವತಿಯಿಂದ ಬಡಾವಣೆಯಲ್ಲಿ ರಚಿಸಿ ನಿವೇಶನಗಳನ್ನು ಮಾರಾಟ ಮಾಡಿದ ನಿವೇಶನಗಳಿಗೆ ಸಂಬಂಧಿಸಿದಂತೆ ನಿವೇಶನ ಕಂದಾಯ ಉಪಕರವನ್ನು ವಸೂಲಿಸುತ್ತಿದ್ದು, ಇದರಲ್ಲಿ ಆಡಳಿತಾತ್ಮಕ ವೆಚ್ಚ ಶೇ.10ರಷ್ಟನ್ನು ಕಳೆದು ಇನ್ನುಳಿದ ಉಪಕರಗಳನ್ನು ಸಂಬಂಧಪಟ್ಟ ಲೆಕ್ಕ ಶೀರ್ಷಿಕೆಗೆ ಜಮಾ ಮಾಡುವಂತೆ ಹಿಂದಿನ ಲೆಕ್ಕ ಪರಿಶೋಧನೆಯ ಕಂಡಿಕೆ ಸಂಖ್ಯೆ 30ರಲ್ಲಿ ತಿಳಿಸಿದ್ದರೂ ಸಹ, ಜಮಾ ಮಾಡಿರುವುದಿಲ್ಲ. (ಗ್ರಂಥಾಲಯ ಕರ ಹೊರತು ಪಡಿಸಿ) ಉಪಕರಗಳಿಗೆ ಸಂಬಂಧಿಸಿದಂತೆ ಬೇಡಿಕೆ ವಸೂಲಿ ಬಾಕಿ ವಿವರದ ವಹಿ ನಿರ್ವಹಿಸಿ ಉಪಕರಗಳನ್ನು ಸಂಬಂಧಪಟ್ಟ ಲೆಕ್ಕ ಶೀರ್ಷಿಕೆಗೆ ಜಮಾ ಮಾಡಲು ತಿಳಿಸಿದೆ.

ನಿವೇಶನದಾರರಿಂದ ಖಾತೆಗೆ ಅರ್ಜಿ ಸಲ್ಲಿಸಿದಾಗ ನಿವೇಶನ ಕಂದಾಯವನ್ನು ಸುಮಾರು 11–12 ವರ್ಷಗಳ ಬಾಕಿ ಕಂದಾಯವನ್ನು ವಸೂಲಿಸುತ್ತಿರುವುದು ಕಂಡು ಬಂದಿದ್ದು, ನಿವೇಶನ ಕಂದಾಯವನ್ನು ಪಡೆಯುವಾಗ ಬಡ್ಡಿ ಸೇರಿಸಿ ವಸೂಲಿ ಮಾಡಿರುವುದಿಲ್ಲ. ಆದ್ದರಿಂದ ಪ್ರತಿಯೊಬ್ಬ ನಿವೇಶನದಾರರಿಗೆ ಪತ್ರ ವ್ಯವಹಾರ ಮಾಡಿ (ನೋಟೀಸ್ ನೀಡಿ) ನಿವೇಶನ ಕಂದಾಯ ಮತ್ತು ಉಪಕರಗಳನ್ನು ವಸೂಲಿಸಲು ವಿಷಯ ನಿರ್ವಾಹಕರು ಮತ್ತು ಆಯುಕ್ತರು ಸೂಕ್ತ ಕ್ರಮ ಕೈಗೊಳ್ಳುವುದು. ಬೇಡಿಕೆ ವಿವರ ಮತ್ತು ವಸೂಲಾತಿ ಬಾಕಿ ವಿವರಗಳನ್ನು ಒಂದು ಬಿಳಿ ಹಾಳೆಯಲ್ಲಿ ನೀಡಿದ್ದು, ವಿವರ ಈ ಕೆಳಕಂಡಂತಿದೆ.

ಹಿಂದಿನ ಬಾಕಿ	2012–13ನೇ ಬೇಡಿಕೆ. ರೂ.	ಒಟ್ಟು	ವಸೂಲಿ ಬಾಕಿ	ಬಾಕಿ
92115	751450	843565	820184	23381

ಬೇಡಿಕೆ ವಸೂಲತಿ ಬಾಕಿ ವಹಿಯನ್ನು ಪ್ರತ್ಯೇಕವಾಗಿ ನಿರ್ವಹಿಸಿ ಮುಂದಿನ ಲೆಕ್ಕ ಪರಿಶೋಧನೆಗೆ ಹಾಜರುಪಡಿಸುವಂತೆ ಸೂಚಿಸಲಾಗಿದೆ.

29)ಕಡಿಮೆ ಕಂದಾಯ ವಸೂಲಿಸಿರುವ ಬಗ್ಗೆ:–

2012–13ನೇ ಸಾಲಿನಲ್ಲಿ ವಸೂಲಿ ಹಣ ಬ್ಯಾಂಕ್ ಖಾತೆಗೆ ಕಟ್ಟಿದ ಚಲನ್‌ಗಳನ್ನು ಪರಿಶೀಲಿಸಿದಾಗ ಕಂದಾಯ ಮತ್ತು ಸೆಸ್ಸು ಕಡಿಮೆ ವಸೂಲಿಸಿರುವುದು ಕಂಡು ಬಂದಿರುತ್ತದೆ. ವಿವರ ಈ ಕೆಳಕಂಡಂತಿದೆ.

(ಲೆಕ್ಕ ವಿಚಾರಣೆ ಪತ್ರ ಸಂಖ್ಯೆ:3/2013–14 ದಿ:10–07–2013ರಂದು ನೀಡಿದೆ.)

ಕ್ರ ಸಂ	ನಿವೇಶನದಾರರ ಹೆಸರು ಶ್ರೀಯುತರು/ಶ್ರೀಮತಿ	ನಿವೇಶನ ದ ಸಂಖ್ಯೆ	ಕಂದಾಯ ಮತ್ತು ಸೆಸ್ಸು ವಸೂಲಿಸಬೇಕಾದ ದ್ದು	ವಸೂಲಿಸಿ ರುವುದು	ಬಾಕಿ	ಷರಾ
1	ಶ್ರೀಮತಿ ಜಯಮ್ಮ ಕೋಂ ಸಿ.ಆನಂದ್	1582	3054	2844	210	–
2	ಶ್ರೀನಿವಾಸ್ ಬಿನ್ ಚಿಕ್ಕಸ್ವಾಮಿ	1063	1984	1784	200	–
3	ಶ್ರೀ.ಹುಲ್ಲಾನಿಬಾಯಿ	1687	5668	5241	427	–
4	ಶ್ರೀ.ಎನ್.ಪಿ.ಸುದೇಶ್ ಬಿನ್ ಲೇಟ್ ಪುಟ್ಟೇಗೌಡ	210	1550	1530	20	–
5	ಶ್ರೀ.ಎಂ.ತಿಪ್ಪೇಗೌಡ ಬಿನ್ ಮಾದೇಗೌಡ	59	1550	1530	20	
6	ಶ್ರೀ.ಮಹಾದೇವಯ್ಯ ಬಿನ್ ಹೊನ್ನಯ್ಯ	778	1240	1140	100	–
	ಒಟ್ಟು	–	15046	14069	977	–

ಮೇಲಿನಂತೆ ಬಾಕಿ ಇರುವ ರೂ.977/–ಗಳನ್ನು ಸಂಬಂಧಪಟ್ಟ ನಿವೇಶನದಾರರಿಂದ ವಸೂಲಿಸಿ ಪ್ರಾಧಿಕಾರದ ಖಾತೆಗೆ ಜಮಾ ಮಾಡಲು ಸೂಚಿಸಿದೆ. ತಪ್ಪಿದಲ್ಲಿ ವಿಷಯ ನಿರ್ವಾಹಕರಾದ ವಿದ್ಯಾ ಪಿಳ್ಳೆ, ದ್ವಿತೀಯ ದರ್ಜೆ ಸಹಾಯಕರ ವರ ಹೊಣೆಗಾರಿಕೆ ಮೇಲೆ ವಸೂಲಾತಿಗೆ ಸೂಚಿಸಲಾಗಿದೆ.

30)ನಿವೇಶನ ಕಂದಾಯ ವಸೂಲಿಸಿ ಖಾತೆ ಮಾಡಿಕೊಡುವಾಗ ಕಡಿಮೆ ಕಂದಾಯ ವಸೂಲಿಸಿರುವ ಬಗ್ಗೆ:–

2012–13ನೇ ಸಾಲಿನಲ್ಲಿ ಖಾತೆ ಬದಲಾವಣೆ ಮಾಡಿಕೊಡುವಾಗ ನಿವೇಶನ ಕಂದಾಯದ 123 (106/ಂ ಸೇರಿ) ಗಳನ್ನು ಖಾತೆ ಬದಲಾವಣೆ ಮಾಡಲಾಗಿದ್ದು, ಈ ಬಗ್ಗೆ ಕಡತಗಳನ್ನು ಪರಿಶೀಲಿಸಲಾಗಿ ಕಡಿಮೆ ಕಂದಾಯವನ್ನು ವಸೂಲಿಸಿರುವ ವಿವರ ಈ ಕೆಳಕಂಡಂತಿದೆ. (ಲೆಕ್ಕ ವಿಚಾರಣೆ ಪತ್ರ ಸಂಖ್ಯೆ:02/2013–14 ದಿನಾಂಕ: 9–7–2013 ನೀಡಿದೆ.)

ಕ್ರ ಸಂ	ನಿವೇಶನದಾರರ ಹೆಸರು	ನಿವೇಶನ ದ ಸಂಖ್ಯೆ	ಖಾತೆ ಫೀ, ಕಂದಾಯ ಮತ್ತು ಸೆಸ್ಸು ವಸೂಲಿಸಬೇಕಾದ ಮೊತ್ತ	ವಸೂಲಿಸಿರುವ ಮೊತ್ತ	ಬಾಕಿ
1	ಶ್ರೀ.ಟಿ.ಎನ್.ಬಾಲಕೃಷ್ಣೇಗೌಡ ಬಿನ್ ಟಿ.ಸಿ.ನಿಂಗೇಗೌಡ	326 'ಎ'ಬ್ಲಾಕ್	5722	3802	1920
2	ಶ್ರೀಮತಿ.ಹೆಚ್.ಎ.ಪ್ರೇಮ ಕೋಂ ಎಸ್.ಬಿ.ಶ್ರೀಕಂಠಯ್ಯ	191 'ಎ'ಬ್ಲಾಕ್	5722	5222	500
3	ಶ್ರೀ.ಹೆಚ್.ಬಿ.ಶಂಕರ್ ಬಿನ್ ಲೇಟ್ ಬೋರೇಗೌಡ	819	2720	2680	40
	ಒಟ್ಟು		14164	11704	2460

ಮೇಲಿನಂತೆ ಬಾಕಿ ಇರುವ ರೂ.2460/–ಗಳನ್ನು ಸಂಬಂಧಪಟ್ಟ ನಿವೇಶನದಾರರಿಂದ ವಸೂಲಿಸಿ ಪ್ರಾಧಿಕಾರದ ಖಾತೆಗೆ ಜಮಾ ಮಾಡಲು ಸೂಚಿಸಿದೆ. ತಪ್ಪಿದಲ್ಲಿ ವಿಷಯ ನಿರ್ವಾಹಕರಾದ ವಿದ್ಯಾ ಪಿಳ್ಳೆ, ದ್ವಿತೀಯ ದರ್ಜೆ ಸಹಾಯಕರ ವರ ಹೊಣೆಗಾರಿಕೆ ಮೇಲೆ ವಸೂಲಾತಿಗೆ ಸೂಚಿಸಲಾಗಿದೆ.

<u>31) ನಕಲು ದಾಖಲೆ ನೀಡುತ್ತಿರುವ ಬಗ್ಗೆ:–</u>

2012–13ನೇ ಸಾಲಿನಲ್ಲಿ ಮಂಡ್ಯ ನಗರಾಭಿವೃದ್ಧಿ ಪ್ರಾಧಿಕಾರದ ವ್ಯಾಪ್ತಿಯಲ್ಲಿ ನಿವೇಶನದ ನೀಲಿ ನಕ್ಷೆ, ಸರ್ವೆ, ಸ್ಕೇಚ್‌ಗಳು, ಮಂಡ್ಯ ನಗರದ ನಕ್ಷೆ ಮುಂತಾದವುಗಳ ನಕಲುಗಳನ್ನು ನೀಡುತ್ತಿದ್ದು. ಈ ಬಗ್ಗೆ ಸರ್ಕಾರದ ಅಧೀನಕ್ಕೂ ಒಳಪಡುವ ಸಂಸ್ಥೆಗಳನ್ನು ಹೊರತುಪಡಿಸಿ ಸದರಿ ಸಾಲಿನಲ್ಲಿ ರೂ.13850/–ಗಳನ್ನು ಪಡೆದಿರುವುದು ಕಂಡುಬಂದಿರುತ್ತದೆ.

<u>32)ಹಣ ಕಟ್ಟುವ ಚಲನ್‌ಗಳ ಪರಿಶೀಲನೆ ಬಗ್ಗೆ:–</u>

2012–13ನೇ ಸಾಲಿನಲ್ಲಿ ನಗರಾಭಿವೃದ್ಧಿ ಪ್ರಾಧಿಕಾರದ ಲೆಕ್ಕ ಪರಿಶೋಧನಾ ವೇಳೆಯಲ್ಲಿ ಬ್ಯಾಂಕ್ ಚಲನ್‌ಗಳ ಮಾಹೆಯನ ಹಣ ಕಟ್ಟಿದ ಚಲನ್‌ಗಳನ್ನು ಪರಿಶೀಲಿಸಿದಾಗ ಚಲನ್‌ಗಳಿಗೆ ನಗದು ಲೆಕ್ಕಿಗರಿಂದ ಸಹಿ ಪಡೆಯದೆ ಕಛೇರಿಯಲ್ಲಿ ಯಾರು ಚಲನ್ ಬರೆಯುತ್ತಾರೂ ಅವರೇ ಚಲನ್‌ಗಳಿಗೆ ಸಹಿ ಮಾಡಿ ಹಣವನ್ನು ಕಟ್ಟುತ್ತಿರುವುದು ನಿಯಮ ಬಾಹಿರ ಎಂದು ಹಿಂದಿನ ಸಾಲುಗಳ ವರದಿಗಳಲ್ಲಿ ತಿಳಿಸಿದ್ದರೂ ಸಹ, ಇದೇ ಪ್ರವೃತ್ತಿಯನ್ನು ಮುಂದುವರಿಸಿಕೊಂಡು ಬಂದಿರುವುದಕ್ಕೆ ಸೂಕ್ತ ವಿವರಣೆ ನೀಡಲು ಸೂಚಿಸಿದೆ. ಹಾಗೂ ಇನ್ನು ಮುಂದೆ ಇಂತಹ ಪ್ರಕರಣಗಳು ಮರುಕಳಿಸಿದಂತೆ, ನಗದು ಲೆಕ್ಕಿಗರಿಂದ ಪರಿಶೀಲಿಸಿ ಚಲನ್‌ಗಳಿಗೆ ಸಹಿ ಪಡೆದು ಹಣ ಪಾವತಿಸಲು ಅಗತ್ಯ ಕ್ರಮ ವಹಿಸಲು ಸೂಚಿಸಲಾಗಿದೆ.

33)ಕಟ್ಟಡ ನಿರ್ಮಾಣ ಶುಲ್ಕ ಕಡಿಮೆ ವಸೂಲಾತಿ ಬಗ್ಗೆ:–

ಪ್ರಾಧಿಕಾರದಿಂದ ಕಟ್ಟಡ ನಿರ್ಮಾಣಕ್ಕೆ ಅನುಮತಿ ನೀಡುವಾಗ ಕೆಳಕಂಡ ಮನೆ ಮಾಲೀಕರಿಂದ ಕಡಿಮೆ ಶುಲ್ಕ ವಸೂಲಿಸಿದ್ದು, ವಿವರಗಳು ಈ ರೀತಿ ಇವೆ.

ಕ್ರ ಸಂ	ಮನೆ ಮಾಲೀಕರ ಹೆಸರು	ವಸೂಲಿಸಬೇಕಾದ್ದು (ರೂ.ಗಳಲ್ಲಿ)	ವಸೂಲಿಸಿರುವುದು (ರೂ.ಗಳಲ್ಲಿ)	ಬಾಕಿ (ರೂ.ಗಳಲ್ಲಿ)
1	ಶ್ರೀ.ಮಹಮದ್ ನೂರ್ ಪಾಷಾ ವಿವೇಕಾನಂದ ನಗರ	795	360	435
2	ಶ್ರೀ.ಪಿ.ರಮೇಶ್ ಮಾಚಗೌಡನಹಳ್ಳಿ	7375	6375	1000
3	ಶ್ರೀ.ಹೆಚ್.ವಿ.ರಾಜಶೇಖರ್ ಹೊನಗಾನಹಳ್ಳಿ	7260	6760	500
4	ಶ್ರೀಮತಿ. ಟಿ.ನಾಗಮಣಿ ಸ್ವರ್ಣಸಂದ್ರ	9068	8975	93
5	ಶ್ರೀ.ಎನ್.ಎಸ್.ಸತೀಶ್ ಮಂಡ್ಯ	20765	20315	450
	ಒಟ್ಟು	45263	42785	2478

ಕಡಿಮೆ ವಸೂಲಿಸಿರುವ ರೂ.2478/– ಗಳನ್ನು ಸಂಬಂಧಪಟ್ಟವರಿಂದ ವಸೂಲಾತಿ ಮಾಡಿ ಪ್ರಾಧಿಕಾರದ ನಿಧಿಗೆ ಜಮಾ ಮಾಡಲು ತಿಳಿಸಿದೆ.

34)ಬಡಾವಣೆ ಅಪ್ರೂವಲ್ ಶುಲ್ಕ ಕಡಿಮೆ ವಸೂಲಿಸಿರುವ ಬಗ್ಗೆ:–

ನಗರಾಭಿವೃದ್ಧಿ ಪ್ರಾಧಿಕಾರದಿಂದ ಅನುಮೋದನೆಗೊಂಡಿರುವ ಬಡಾವಣೆಗಳಲ್ಲಿ ಕಡಿಮೆ ಶುಲ್ಕ ವಸೂಲಿಸಿದ್ದು, ವಿವರಗಳು ಈ ರೀತಿ ಇವೆ.

ಕ್ರ ಸಂ	ನಿವೇಶನದಾರರ ಹೆಸರು	ವಸೂಲಿಸಬೇಕಾದ್ದು (ರೂ.ಗಳಲ್ಲಿ)	ವಸೂಲಿಸಿರುವುದು (ರೂ.ಗಳಲ್ಲಿ)	ಬಾಕಿ (ರೂ.ಗಳಲ್ಲಿ)
1	ಶ್ರೀ.ಮಂಚೇಗೌಡ, ಕೀಲಾರ	904	650	254
2	ಶ್ರೀ.ಟಿ.ಎಸ್.ಸಂತೋಷ್‌ಕುಮಾರ್ ತೈಲೂರು	9065	8660	405
	ಒಟ್ಟು	9969	9310	659

ಬಾಕಿ ಇರುವ ರೂ.659/–ಗಳನ್ನು ಸಂಬಂಧಪಟ್ಟವರಿಂದ ವಸೂಲಿಸಿ ಪ್ರಾಧಿಕಾರದ ನಿಧಿಗೆ ಜಮಾ ಮಾಡಲು ತಿಳಿಸಿದೆ.

35) ವೇತನ ಬಟವಾಡೆ ಪುಸ್ತಕದಲ್ಲಿನ ನ್ಯೂನತೆಗಳು:–

2012–13ನೇ ಸಾಲು ವೇತನ ಬಟವಾಡೆ ವಹಿಯನ್ನು ಪರಿಶೀಲಿಸಲಾಗಿ ಈ ಕೆಳಕಂಡ ನ್ಯೂನತೆಗಳು ಇರುತ್ತದೆ.

1) ಮಾಹೆಯ ಭಾಗಶಃ ದಿನಗಳಿಗೆ ವೇತನ ಪಾವತಿಸುವಾಗ ವೇತನದ ಸಂಪೂರ್ಣ ವಿವರಗಳನ್ನು ಹೆಸರಿನ ಕೆಳಭಾಗದಲ್ಲಿ ದಾಖಲಿಸಿ ಸಂಬಂಧಪಟ್ಟ ಕಾಲಂಗಳಲ್ಲಿ ಭಾಗಶಃ ಮೊಬಲಗನ್ನು ದಾಖಲಿಸಬೇಕಾಗಿದ್ದು, ಈ ಕ್ರಮ ಅನುಸರಿಸಿರುವುದಿಲ್ಲ.

2) ವೇತನ ಬಟವಾಡೆ ಮಾಡಿದ ಬಗ್ಗೆ ವೇತನ ಪುಸ್ತಕದಲ್ಲಿ ಅಧಿಕಾರಿಗಳಿಂದ ದೃಢೀಕರಣಗಳನ್ನು ದಾಖಲಿಸುತ್ತಿಲ್ಲ.

3) ಪೂರಕ ವೇತನ ಬಿಲ್ಲುಗಳನ್ನು ತಯಾರಿಸುವಾಗ ಬಿಲ್ಲಿನ ಸಂಪೂರ್ಣ ವಿವರಗಳನ್ನು ದಾಖಲಿಸುತ್ತಿಲ್ಲ ಮತ್ತು ಮೂಲ ಬಿಲ್ಲಿನಲ್ಲಿ ಪೂರಕ ಬಿಲ್ಲನ್ನು ಡ್ರಾ ಮಾಡಿರುವ ವೇತನದ ಪುಸ್ತಕದ ಪುಟ ಸಂಖ್ಯೆ ದಿನಾಂಕ ವಿವರಗಳನ್ನು ನಮೂದಿಸತಕ್ಕದ್ದು.

ಈ ಮೇಲಿನ ನ್ಯೂನತೆಗಳನ್ನು ಹಿಂದಿನ ಸಾಲಿನ ವರದಿಯಲ್ಲಿ ಸೂಚಿಸಿದ್ದರೂ ಸಹ ಪಾಲನೆ ಮಾಡಿರುವುದಿಲ್ಲ.

36) ರಜಾ ವೇತನ ವಂತಿಕೆ ಮತ್ತು ನಿವೃತ್ತಿ ವೇತನ ವಂತಿಕೆಯ ಬಗ್ಗೆ:–

ಕರ್ನಾಟಕ ನಾಗರೀಕ ಸೇವಾ ನಿಯಮ 425 ಮತ್ತು 427ರ ಪ್ರಕಾರ ನಗರಾಭಿವೃದ್ಧಿ ಪ್ರಾಧಿಕಾರ, ಮಂಡ್ಯದಲ್ಲಿ ನಿಯೋಜನೆ ಮೇರೆಗೆ ಅನ್ಯಸೇವೆಯಲ್ಲಿ ಕರ್ತವ್ಯ ನಿರ್ವಹಿಸುತ್ತಿರುವ ವಿವಿಧ ಇಲಾಖೆಗಳ ಅಧಿಕಾರಿಗಳ ಮತ್ತು ಸಿಬ್ಬಂದಿಗಳ 2012–13ನೇ ಸಾಲಿನಲ್ಲಿ ಸರ್ಕಾರಕ್ಕೆ ಪಾವತಿಸಬೇಕಾದ ರಜಾ ವೇತನ ಮತ್ತು ನಿವೃತ್ತಿ ವೇತನ ವಂತಿಕೆಯ ವಿವರಗಳು ಇಂತಿದೆ.

ಕ್ರ ಸಂ	ಅಧಿಕಾರಿ/ಸಿಬ್ಬಂದಿ ಹೆಸರು/ಪದನಾಮ	ಅವಧಿ	2012–13ನೇ ಸಾಲು ಪಡೆದಿರುವ ಮೂಲ ವೇತನ (ರೂ.ಗಳಲ್ಲಿ)	ರಜಾ ವೇತನವಂತಿಕೆ ಶೇ.11 (ರೂ.ಗಳಲ್ಲಿ)	ನಿವೃತ್ತಿ ವೇತನ ವಂತಿಕೆ ಶೇ.12.5 (ರೂ.ಗಳಲ್ಲಿ)

1	ಶ್ರೀ.ಹೆಚ್.ಎಸ್.ಶಿವರಾಮು ಆಯುಕ್ತರು	25–6–12 ರಿಂದ 31–3–13	300667	33074	37584
2	ಶ್ರೀ.ಟಿ.ನಿಸಾರ್ಅಹ್ಮದ್, ನಗರಯೋಜನಾ ಸಹಾಯಕರು.	1–4–12 ರಿಂದ 14–8–13	162000	17820	20250
3	ಶ್ರೀ.ಕೆ.ಎಂ.ನಾಗರಾಜು ಸಹಾಯಕಕಾರ್ಯಪಾಲಕ ಇಂಜಿನಿಯರ್	1–4–12 ರಿಂದ 22–11–12	446600	49126	55825
4	ಶ್ರೀ.ಎಂ.ಕೆ.ತಮ್ಮಣ್ಣ, ಸಹಾಯಕ ಇಂಜಿನಿಯರ್	1–4–12 ರಿಂದ 31–3–13	393600	43296	49200
5	ಶ್ರೀ.ಪಿ.ರಾಮೇಗೌಡ, ಬೆರಳಚ್ಚುಗಾರ	1–4–12 ರಿಂದ 14–8–12	135329	14886	16916
6	ಶ್ರೀ.ಪಿ.ವಸಂತಕುಮಾರ್, ರಾಜಸ್ವ ನೀರೀಕ್ಷಕರು	1–4–12 ರಿಂದ 27–6–12	24360	2680	3045
	ಒಟ್ಟು		1462556	160882	182820

2012–13ನೇ ಸಾಲಿನಲ್ಲಿ ಸರ್ಕಾರಕ್ಕೆ ಪಾವತಿಸಬೇಕಾಗಿದ್ದು, ವಿವರ ಕೆಳಗಿನಂತಿದೆ.

37)ರಜಾ ವೇತನ ವಂತಿಕೆ:–

ದಿನಾಂಕ:1–4–2012ಕ್ಕೆ ಪ್ರಾರಂಭಿಕ ಶಿಲ್ಕು	**120514**
2012–13ನೇ ಸಾಲಿನಲ್ಲಿ ಜಮಾ ಮಾಡಬೇಕಾದ ಮೊತ್ತ	**160882**
ಒಟ್ಟು	**281396**
2012–13ನೇ ಸಾಲಿನಲ್ಲಿ ಜಮಾ ಮಾಡಿರುವ ಮೊತ್ತ	**–**
ಬಾಕಿ	**281396**

38)ನಿವೃತ್ತಿ ವೇತನ ವಂತಿಕೆ ಬಗ್ಗೆ:–

ದಿನಾಂಕ:1–4–2012ಕ್ಕೆ ಪ್ರಾರಂಭಿಕ ಶಿಲ್ಕು	**136901**
2012–13ನೇ ಸಾಲಿನಲ್ಲಿ ಜಮಾ ಮಾಡಬೇಕಾದ ಮೊತ್ತ	**182820**
ಒಟ್ಟು	**319721**
2012–13ನೇ ಸಾಲಿನಲ್ಲಿ ಜಮಾ ಮಾಡಿರುವ ಮೊತ್ತ	**–**
ಆಖೈರು ಶಿಲ್ಕು	**319721**

<u>ಪ್ರಾಧಿಕಾರದ ಸಿಬ್ಬಂದಿಗಳ ನಿವೃತ್ತಿ ವೇತನ ವಂತಿಕೆಯ ಬಗ್ಗೆ:–</u>

ನಗರಾಭಿವೃದ್ಧಿ ಪ್ರಾಧಿಕಾರ, ಮಂಡ್ಯದಲ್ಲಿ ಕರ್ತವ್ಯ ನಿರ್ವಹಿಸುತ್ತಿರುವ ಸಿಬ್ಬಂದಿ ವರ್ಗದವರ 2012–13ನೇ ಸಾಲು ಸರ್ಕಾರಕ್ಕೆ ಪಾವತಿಸಬೇಕಾದ ನಿವೃತ್ತಿ ವೇತನ ವಂತಿಕೆಯ ವಿವರಗಳು ಕೆಳಕಂಡಂತಿವೆ.

ಕ್ರಸಂ	ನೌಕರರ ಹೆಸರು ಮತ್ತು ಪದನಾಮ	2012–13ನೇ ಸಾಲಿನಲ್ಲಿ ಪಡೆದಿರುವ ಮೂಲವೇತನ (ರೂ.ಗಳಲ್ಲಿ)	ನಿವೃತ್ತಿ ವೇತನ ವಂತಿಕೆ ಶೇ.12.5% (ರೂ.ಗಳಲ್ಲಿ)
1	ಹೆಚ್.ಕೆ.ನಾಗರಾಜ, ಪ್ರದಸ	254100	31763
2	ಎಂ.ಎಸ್.ಕಿಶೋರ್‌ಬಾಬು, ದ್ವಿದಸ	212650	26581
3	ಎಂ.ಬಿ.ನಾಗೇಂದ್ರ, ದ್ವಿದಸ	157300	19663
4	ವಿದ್ಯಾಪಿಳ್ಳೈ, ದ್ವಿದಸ	152500	19063
5	ಜೆ.ಕುಮಾರ್, ವಾಹನಚಾಲಕ	193000	24125
6	ಎಂ.ಆರ್.ಪ್ರಕಾಶ್, 'ಡಿ'ಗ್ರೂಪ್	194200	24275
7	ಎನ್.ದೇವರಾಜ್,	153400	19175

	'ಡಿ'ಗ್ರೂಪ್		
8	ಕೆ.ಕರಿಯಪ್ಪ, 'ಡಿ'ಗ್ರೂಪ್	153400	19175
9	ಎಸ್.ಸತೀಶ್, 'ಡಿ'ಗ್ರೂಪ್	129400	16175
	ಒಟ್ಟು	1599950	199995

ಪ್ರಾರಂಭಿಕ ಶಿಲ್ಕು	102483
2012–13ನೇ ಸಾಲಿನಲ್ಲಿ ಜಮಾ	199995
ಒಟ್ಟು	302478
ಜಮಾ	–
ಆಖೈರು ಶಿಲ್ಕು	302478

ಆಖೈರು ಶಿಲ್ಕುನ್ನು ಸರ್ಕಾರಕ್ಕೆ ಜಮಾ ಮಾಡಲು ತಿಳಿಸಿದೆ

39)ಸೇವಾ ಪುಸ್ತಕದ ನ್ಯೂನತೆಗಳ ಬಗ್ಗೆ:–

ಪ್ರಾಧಿಕಾರದ ನೌಕರರ ಸೇವಾ ಪುಸ್ತಕಗಳನ್ನು ಪರಿಶೀಲಿಸಲಾಗಿ ಕೆಳಕಂಡ ನ್ಯೂನತೆಗಳು ಕಂಡು ಬಂದಿರುತ್ತದೆ.

1	ಹೆಚ್.ಕೆ.ನಾಗರಾಜ, ಪ್ರದಸ	ಹುಟ್ಟಿದ ದಿನಾಂಕವನ್ನು ಅಧಿಕಾರಿಗಳಿಂದ ದೃಢೀಕರಿಸಿಲ್ಲ.
2	ಎಂ.ಎಸ್.ಕಿಶೋರ್‌ಬಾಬು, ದ್ವಿದಸ	ಹುಟ್ಟಿದ ದಿನಾಂಕವನ್ನು ಅಧಿಕಾರಿಗಳಿಂದ ದೃಢೀಕರಿಸಿಲ್ಲ.
3	ಎಂ.ಬಿ.ನಾಗೇಂದ್ರ, ದ್ವಿದಸ	ಹುಟ್ಟಿದ ದಿನಾಂಕ ಮತ್ತು ವಿದ್ಯಾರ್ಹತೆ ವಿವರ ದಾಖಲು ಮಾಡಿರುವುದಿಲ್ಲ.
4	ವಿದ್ಯಾಪಿಳ್ಳೈ, ದ್ವಿದಸ	ವಿದ್ಯಾರ್ಹತೆ ವಿವರ ದಾಖಲು ಮಾಡಿಲ್ಲ.
5	ಜೆ.ಕುಮಾರ್, ವಾಹನಚಾಲಕ	ಹುಟ್ಟಿದ ದಿನಾಂಕವನ್ನು ಅಧಿಕಾರಿಗಳಿಂದ ದೃಢೀಕರಿಸಿಲ್ಲ.
6	ಎಂ.ಆರ್.ಪ್ರಕಾಶ್, 'ಡಿ'ಗ್ರೂಪ್	ಹುಟ್ಟಿದ ದಿನಾಂಕವನ್ನು ಅಧಿಕಾರಿಗಳಿಂದ ದೃಢೀಕರಿಸಿಲ್ಲ.
7	ಎನ್.ದೇವರಾಜ್, 'ಡಿ'ಗ್ರೂಪ್	ಹುಟ್ಟಿದ ದಿನಾಂಕವನ್ನು ಅಧಿಕಾರಿಗಳಿಂದ ದೃಢೀಕರಿಸಿಲ್ಲ.
8	ಕೆ.ಕರಿಯಪ್ಪ, 'ಡಿ'ಗ್ರೂಪ್	ಹುಟ್ಟಿದ ದಿನಾಂಕವನ್ನು ಅಧಿಕಾರಿಗಳಿಂದ ದೃಢೀಕರಿಸಿಲ್ಲ.
9	ಎಸ್.ಸತೀಶ್, 'ಡಿ'ಗ್ರೂಪ್	ಹುಟ್ಟಿದ ದಿನಾಂಕವನ್ನು ಅಧಿಕಾರಿಗಳಿಂದ ದೃಢೀಕರಿಸಿಲ್ಲ.

ಮೇಲಿನಂತೆ ಸೇವಾ ಪುಸ್ತಕದ ನ್ಯೂನತೆಗಳನ್ನು ಸರಿಪಡಿಸಲು ತಿಳಿಸಿದೆ.

<u>40)ವಾಹನ ವಿಮೆ ನವೀಕರಣ ಬಗ್ಗೆ:–</u>

ವಾಹನ ಸಂಖ್ಯೆ KA–11, M.B–1199ರ ಕೆ.ಜಿ.ಐ.ಡಿ ಪಾಲಿಸಿ ಸಂಖ್ಯೆ:116408ನ್ನು ನವೀಕರಣ ಮಾಡಿಸಿದ್ದು, ದಿನಾಂ:11–10–2013 ರವರೆಗೆ ಚಾಲ್ತಿಯಲ್ಲಿರುತ್ತದೆ.

ವಾಹನ ಸಂಖ್ಯೆ KA–11, MB–663 ಕೆ.ಜಿ.ಐ.ಡಿ ಪಾಲಿಸಿ ಸಂಖ್ಯೆ:103492ನ್ನು ನವೀಕರಿಸಿದ್ದು, ದಿನಾಂಕ:11–10–2013ರವರೆಗೆ ಚಾಲ್ತಿಯಲ್ಲಿರುತ್ತದೆ.

<u>41)ವಾಹನ ದಿನಚರಿ ಬಗ್ಗೆ:–</u>

ವಾಹನಗಳ ದಿನಚರಿಯನ್ನು ಪರಿಶೀಲಿಸಲಾಗಿ ಕೆಳಕಂಡ ನ್ಯೂನತೆಗಳು ಕಂಡು ಬಂದಿರುತ್ತದೆ.

1)ಪ್ರತಿ ನಿತ್ಯ ವಾಹನವು ಚಲಿಸಿದಾಗ ವಾಹನದಲ್ಲಿ ಪ್ರಯಾಣಿಸಿದ ಅಧಿಕಾರಿಗಳ ಸಹಿ ಪಡೆದಿರುವುದಿಲ್ಲ.

2)ಪ್ರತಿ ಮಾಹೆ ಅಂತ್ಯಕ್ಕೆ ವಾಹನಗಳ ದಿನಚರಿಯಲ್ಲಿ ಫೋಷ್ಪಾರೆ ನಮೂದಿಸಿ, ಅಧಿಕಾರಿಗಳ ಸಹಿಯೊಂದಿಗೆ ದೃಢೀಕರಿಸಲು ತಿಳಿಸಿದೆ.

<u>42) ವಿವೇಕಾನಂದ ಬಡಾವಣೆಯಲ್ಲಿ 19 ಮೂಲೆ ಮತ್ತು ವಾಣಿಜ್ಯ ನಿವೇಶನಗಳನ್ನು ಹರಾಜು ಮಾಡಿರುವ ಬಗ್ಗೆ:–</u>

2012–13ನೇ ಸಾಲಿನಲ್ಲಿ ವಿವೇಕಾನಂದ ನಗರ ಬಡಾವಣೆಯಲ್ಲಿ 19 ಮೂಲೆ ಮತ್ತು ವಾಣಿಜ್ಯ ನಿವೇಶನಗಳನ್ನು ಹರಾಜು ನಡೆಸಿದ್ದು, ಒಟ್ಟು ಮೊತ್ತ ರೂ.3,33,09,079=00ಗಳನ್ನು ವಸೂಲಿಸಿದೆ. ಹರಾಜು ಬಿಡ್ಡಿನ ಹಣವನ್ನು 07 ಮಂದಿ ನಿವೇಶನ ಬಿಡ್ದುದಾರರು ನಿಗಧಿತ ವೇಳೆಯಲ್ಲಿ ಬಿಡ್ಡಿನ ಮೊಬಲಗನ್ನು ಪಾವತಿಸಿದ್ದು, ಇನ್ನುಳಿದ 12 ಮಂದಿ ನಿವೇಶನ ಬಿಡ್ದುದಾರರಿಗೆ ನಿಗಧಿತ ವೇಳೆಯಲ್ಲಿ ಪಾವತಿ ಮಾಡದ ಹಿನ್ನಲೆಯಲ್ಲಿ ಶೇ.18ರಂತೆ ವಾರ್ಷಿಕ ಬಡ್ಡಿಯನ್ನು ವಿಧಿಸಿ ವಸೂಲಿಸಿದೆ. ವಿವರವನ್ನು ಅನುಬಂಧ–6 ರಲ್ಲಿ ನೀಡಿದೆ.

43)ನಾಗರೀಕ ಸೌಕರ್ಯ (ಸಿ.ಎ) ನಿವೇಶನ ಹಂಚಿಕೆ ಬಗ್ಗೆ:–

2012–13ನೇ ಸಾಲಿನಲ್ಲಿ ವಿವೇಕಾನಂದ ನಗರ ಬಡಾವಣೆಯಲ್ಲಿ ನಾಗರೀಕ ಸೌಕರ್ಯ (ಸಿ.ಎ) ನಿವೇಶನ ಹಂಚಿಕೆ ಮಾಡಿರುವ ಮತ್ತು ನಿವೇಶನಕ್ಕಾಗಿ ಹಣ ಪಾವತಿಸಿರುವ ವಿವರವನ್ನು ಅನುಬಂಧ–7ರಲ್ಲಿ ವಿವರಿಸಿದೆ.

44) ಮೂಲೆ ಮತ್ತು ವಾಣಿಜ್ಯ ನಿವೇಶನಗಳನ್ನು ಹರಾಜು ಮಾಡಿದ್ದು, ಬಾಕಿ ಹಣವನ್ನು ನಿಗಧಿತ ವೇಳೆಯಲ್ಲಿ ಪಾವತಿ ಮಾಡದಿರುವ ನಿವೇಶನ ಬಿಡ್ದುದಾರರ ಬಗ್ಗೆ:–

2012–13ನೇ ಸಾಲಿನಲ್ಲಿ ವಿವೇಕಾನಂದ ನಗರ ಬಡಾವಣೆಯಲ್ಲಿ ಒಟ್ಟು 06 ಮೂಲೆ ಮತ್ತು ವಾಣಿಜ್ಯ ನಿವೇಶನಗಳನ್ನು ಹರಾಜು ಮಾಡಿದ್ದು, ನಿವೇಶನ ಬಿಡ್ದುದಾರರು ಬಾಕಿ ಹಣವನ್ನು ನಿಗಧಿತ ವೇಳೆಯಲ್ಲಿ ಪಾವತಿ ಮಾಡದಿರುವುದರಿಂದ ಅವರಿಗೆ ಮಂಜೂರು ಮಾಡಲಾಗಿರುವ ನಿವೇಶನಗಳನ್ನು ರದ್ದುಪಡಿಸಿ, ಕರ್ನಾಟಕ ನಗರಾಭಿವೃದ್ಧಿ ಪ್ರಾಧಿಕಾರಗಳ 1991ರಂತೆ ಮೂಲೆ ನಿವೇಶನ ಹಾಗೂ ವಾಣಿಜ್ಯ ನಿವೇಶನಗಳ ನಿಯಮ 4 (ಡಿ) ರನ್ವಯ ಮರು ಹರಾಜಿಗೆ ಸೂಕ್ತ ಕ್ರಮ ಕೈಗೊಳ್ಳುವಂತೆ ಸರ್ಕಾರದ ಪತ್ರ ಸಂಖ್ಯೆ/ನಅಇ/253/ಮೈಅಪ್ರಾ/ದಿನಾಂಕ:18–06–2013ರ ಪತ್ರದಲ್ಲಿ ಆದೇಶಿಸಿದ್ದು, ಅದರಂತೆ ಕ್ರಮ ವಹಿಸಿ ಕೂಡಲೇ ಮರು ಹರಾಜಿಗೆ ಸೂಕ್ತ ಕ್ರಮ ವಹಿಸಲು ವರದಿಯು ಸೂಚಿಸಿದೆ. ವಿವರವನ್ನು ಅನುಬಂಧ–8ರಲ್ಲಿ ವಿವರಿಸಿದೆ.

45)ಅಂದಾಜು ಪಟ್ಟಿ ಮಂಜೂರಾತಿ ಹಾಗೂ ಗುತ್ತಿಗೆ ಕರಾರು ವಹಿಗಳನ್ನು ನಿರ್ವಹಿಸದಿರುವ ಬಗ್ಗೆ:–

2012–13ನೇ ಸಾಲಿನಲ್ಲಿ ಕಾಮಗಾರಿಗಳ ತುಂಡು ಮತ್ತು ಟೆಂಡರ್ ಕಾಮಗಾರಿಗಳನ್ನು ವಿವಿಧ ಗುತ್ತಿಗೆದಾರರಿಗೆ ವಹಿಸಿ ನಿರ್ವಹಿಸಲಾಗಿದೆ. ಆದರೆ ಅಂದಾಜು ಪಟ್ಟಿ ಹಾಗೂ ಗುತ್ತಿಗೆ ಕರಾರು ವಹಿಗಳನ್ನು ನಿರ್ವಹಿಸಿರುವುದಿಲ್ಲ. ಈ ಬಗ್ಗೆ ನಿರ್ವಹಿಸುವಂತೆ

ಹಿಂದಿನ ಸಾಲಿನ ವರದಿಗಳಲ್ಲಿ ಸೂಚಿಸುತ್ತಾ ಬಂದರೂ ಸಹ, ಇದುವರೆಗೂ ನಿರ್ವಹಿಸಿರುವುದಿಲ್ಲ. ಇದು ಅತೀ ಮುಖ್ಯವಾದ ವಹಿಗಳಾಗಿರುವುದರಿಂದ ಕಡ್ಡಾಯವಾಗಿ ನಿರ್ವಹಿಸಿ ಮುಂದಿನ ತಪಾಸಣೆಗೆ ಹಾಜರುಪಡಿಸುವಂತೆ ಸೂಚಿಸಲಾಗಿದೆ.

46) ಕಾಮಗಾರಿಯಲ್ಲಿನ ನ್ಯೂನತೆಗಳು:–

ಪ್ರಸಕ್ತ ಸಾಲಿನ ಟೆಂಡರ್ ಮತ್ತು ತುಂಡು ಗುತ್ತಿಗೆ ಕಾಮಗಾರಿಗಳ ವಿವರಗಳನ್ನು ಅನುಬಂಧ–9 ರಿಂದ 11 ರವರೆಗೆ ನೀಡಿದೆ.

ಟೆಂಡರ್ ಗುತ್ತಿಗೆ ಕಾಮಗಾರಿ ಮತ್ತು ತುಂಡು ಗುತ್ತಿಗೆ ಕಾಮಗಾರಿ ಮತ್ತು ಇಲಾಖಾವತಿಯ ಕಾಮಗಾರಿಗಳಲ್ಲಿ ಈ ಕೆಳಕಂಡ ನ್ಯೂನತೆಗಳು ಲೆಕ್ಕ ಪರಿಶೋಧನೆಯಿಂದ ವ್ಯಕ್ತಪಟ್ಟಿರುತ್ತದೆ.

1) ಟೆಂಡರ್ ಗುತ್ತಿಗೆ ಮತ್ತು ತುಂಡು ಗುತ್ತಿಗೆ ಕಾಮಗಾರಿಗಳಲ್ಲಿ ಕರ್ನಾಟಕ ಲೋಕೋಪಯೋಗಿ ಇಲಾಖೆ ಸಂಹಿತೆ ಕಂಡಿಕೆ 165 (ಎ)(111)ರ ಪ್ರಕಾರ ದರಪಟ್ಟಿ (ತುಂಡು ಗುತ್ತಿಗೆ ಕಾಮಗಾರಿಗಳಲ್ಲಿ) ಮತ್ತು ಷೆಡ್ಯೂಲ್ 'ಬಿ' (ಟೆಂಡರ್ ಕಾಮಗಾರಿಗಳಲ್ಲಿ) ತಯಾರು ಮಾಡಿ ಗುತ್ತಿಗೆದಾರರಿಗೆ ನೀಡಿರುವುದಿಲ್ಲ. ಪೂರ್ಣ ಅಂದಾಜು ಪಟ್ಟಿಗಳನ್ನು ಗುತ್ತಿಗೆದಾರರಿಗೆ ನೀಡಲಾಗಿದೆ.

2) ತುಂಡು ಗುತ್ತಿಗೆ ಕಾಮಗಾರಿಗಳಲ್ಲಿ ಗುತ್ತಿಗೆದಾರರೊಡನೆ ಕರಾರು ಮಾಡಿಕೊಳ್ಳುವಾಗ ಲೋಕೋಪಯೋಗಿ ಇಲಾಖೆ ಕಂಡಿಕೆ 63ರ ಪ್ರಕಾರ ನಿಗಧಿತ ನಮೂನೆಯಲ್ಲಿ ಕರಾರು ಉಲ್ಲೇಖಿತ ಸಂಖ್ಯೆ ನಮೂದಿಸಿರುವುದಿಲ್ಲ.

3)ಪ್ರತಿ ಕಾಮಗಾರಿ ಬಿಲ್ಲುಗಳಲ್ಲಿ ಬಿಲ್ಲು ಸ್ವೀಕೃತಿ ಸಂಖ್ಯೆ ನೀಡಿರುವುದಿಲ್ಲ. ಮತ್ತು ಕರಾರು ಪಡೆದಿರುವುದಿಲ್ಲ.

4)ಎಲ್ಲಾ ಕಾಮಗಾರಿಗಳಲ್ಲಿ ಗುತ್ತಿಗೆದಾರರ ಅರ್ಹತೆ ಬಗ್ಗೆ ಯಾವುದೇ ದಾಖಲಾತಿಗಳನ್ನು ಪಡೆದಿರುವುದಿಲ್ಲ.

5)ಕರಾರು ಉಲ್ಲೇಖ ವಹಿಗಳನ್ನು ಲೆಕ್ಕ ಪರಿಶೋಧನೆಗೆ ಹಾಜರುಪಡಿಸಿರುವುದಿಲ್ಲ.

6)ಪ್ರತಿ ಕಾಮಗಾರಿಗಳ ಬಿಲ್ಲಿನಲ್ಲಿ ತಾಂತ್ರಿಕ ಮಂಜೂರಾತಿ ಸಂಖ್ಯೆ ನಮೂದಿಸಲಾಗಿದೆಯೇ ಹೊರತು ಕಾಮಗಾರಿಗಳನ್ನು ಮಾಡಲು ಆಡಳಿತಾತ್ಮಕವಾಗಿ ಪ್ರಾಧಿಕಾರದಲ್ಲಿನ ಸಭೆಯಲ್ಲಿ ನಿರ್ಣಯ ಮಾಡಿಕೊಂಡ ಸಂಖ್ಯೆ ಮತ್ತು ದಿನಾಂಕಗಳ ದಾಖಲಾತಿಯನ್ನು ಲೆಕ್ಕ ಪರಿಶೋಧನೆಗೆ ಹಾಜರುಪಡಿಸಿರುವುದಿಲ್ಲ.

7)ಪ್ರತಿ ಕಾಮಗಾರಿ ಬಿಲ್ಲುಗಳಲ್ಲಿ ಹಣ ಪಾವತಿ ಮಾಡುವಾಗ ನಗದು ಪುಸ್ತಕದ ಓಚರ್ ಸಂಖ್ಯೆ ನಮೂದಿಸಿರುವುದಿಲ್ಲ.

8)ಕರ್ನಾಟಕ ಲೋಕೋಪಯೋಗಿ ಲೆಕ್ಕ ಸಂಹಿತೆ ಕಂಡಿಕೆ 24 ಡಿ (11) ಪ್ರಕಾರ ಠೇವಣಿ ವಹಿ ಇತರೆ ಮುಂಗಡ ವಹಿಗಳನ್ನು ನಿರ್ವಹಿಸಿರುವ ಬಗ್ಗೆ ಯಾವುದೇ ವಹಿಗಳನ್ನು ಲೆಕ್ಕ ಪರಿಶೋಧನೆಗೆ ಹಾಜರುಪಡಿಸಿರುವುದಿಲ್ಲ.

9)ಕಾಮಗಾರಿಗಳು ಪೂರ್ಣಗೊಂಡ ಬಗ್ಗೆ ನಿಗಧಿತ ನಮೂನೆಯಲ್ಲಿ ಭರ್ತಿ ಮಾಡಿ ಪ್ರತಿ ಕಾಮಗಾರಿಗಳ ಬಿಲ್ಲಿನ ಜೊತೆ ಪೂರ್ಣಗೊಂಡ ವರದಿಯನ್ನು ಲೆಕ್ಕ ತನಿಖೆಗೆ ಹಾಜರುಪಡಿಸಿರುವುದಿಲ್ಲ.

10)ಇಲಾಖಾ ವತಿಯಿಂದ ನಿರ್ವಹಿಸಿರುವ ಕಾಮಗಾರಿಗಳಲ್ಲಿ ಶೇ.10ರಷ್ಟು ಉಳಿತಾಯ ಮಾಡಬೇಕಾಗಿದ್ದು, ಉಳಿತಾಯವನ್ನು ಕಳೆದ ನಂತರ ಬರುವ ಮೊತ್ತಕ್ಕಿಂತ ಹೆಚ್ಚಿಗೆ ವೆಚ್ಚ ಮಾಡಲಾಗಿದೆ.

11)ಎಲ್ಲಾ ಕಾಮಗಾರಿಗಳ ಛಾಯಾ ಚಿತ್ರ (ಫೋಟೋ) ಗಳನ್ನು ಲೆಕ್ಕ ಪರಿಶೋಧನೆಗೆ ಹಾಜರುಪಡಿಸಿರುವುದಿಲ್ಲ.

ಈ ಮೇಲಿನ ಕಾಮಗಾರಿಗಳ ನ್ಯೂನತೆಗಳನ್ನು ಸರಿಪಡಿಸಿಕೊಂಡು ನಿರ್ವಹಿಸುವಂತೆ ಹಿಂದಿನ ಸಾಲಿನ ವರದಿಗಳಲ್ಲಿ ಸೂಚಿಸುತ್ತಾ ಬಂದರೂ ಸಹಾ, ಪ್ರಯೋಜನವಾಗದ ಬಗ್ಗೆ ಅತೃಪ್ತಿಯನ್ನು ವ್ಯಕ್ತಪಡಿಸುತ್ತಾ ಟೆಂಡರ್/ತುಂಡುಗುತ್ತಿಗೆ/ಇಲಾಖಾ ವತಿಯಿಂದ ಕೈಗೊಳ್ಳುವ

ಕಾಮಗಾರಿಗಳನ್ನು ನಿರ್ವಹಿಸಬೇಕಾದ ಎಲ್ಲಾ ನಿಯಮಗಳನ್ನು ಕಡ್ಡಾಯವಾಗಿ ಅನುಸರಿಸಿ ನಿರ್ವಹಿಸುವಂತೆ ಸೂಚಿಸಲಾಗಿದೆ.

47) ಕಾಮಗಾರಿ ಬಿಲ್ಲುಗಳಲ್ಲಿ ಕಡಿಮೆ ರಾಜಧನ ವಸೂಲಿಸಿರುವ ಬಗ್ಗೆ:–

ಅನುಬಂಧ–10 ರಲ್ಲಿನ ಕ್ರಮ ಸಂಖ್ಯೆ 02 ರಲ್ಲಿರುವ ಕಾಮಗಾರಿ ಬಿಲ್ಲಿನಲ್ಲಿ ರಾಜಧನವನ್ನಾಗಿ ರೂ.10660/–ಗಳನ್ನು ಕಟಾಯಿಸುವ ಬದಲು ರೂ.2024/– ಗಳನ್ನು ಮಾತ್ರ ಕಟಾಯಿಸಿದ್ದು, ಉಳಿಕೆ ರೂ.8636/– ಗಳನ್ನು ಸಂಬಂಧಪಟ್ಟ ಗುತ್ತಿಗೆದಾರರಿಂದ ವಸೂಲಿಸಿ ಸರ್ಕಾರದ ಲೆಕ್ಕ ಶೀರ್ಷಿಕೆಗೆ ಜಮಾ ಮಾಡುವಂತೆ ಸೂಚಿಸಲಾಗಿದೆ.

48)ಕಾಮಗಾರಿ ಸರಬರಾಜು ಬಿಲ್ಲಿನಲ್ಲಿ ಕಾರ್ಮಿಕರ ಕಲ್ಯಾಣ ನಿಧಿ ಹಾಗೂ ಗುತ್ತಿಗೆದಾರರ ಕ್ಷೇಮ ನಿಧಿ ಕಟಾಯಿಸದಿರುವ ಬಗ್ಗೆ:–

ಅನುಬಂಧ–11ರಲ್ಲಿನ ಕ್ರಮ ಸಂಖ್ಯೆ 02 ರಲ್ಲಿರುವ ಸರಬರಾಜು ಬಿಲ್ಲಿನಲ್ಲಿ ಕಾರ್ಮಿಕ ಕಲ್ಯಾಣ ನಿಧಿಯ ರೂ.186/– ಮತ್ತು ಗುತ್ತಿಗೆದಾರರ ಕ್ಷೇಮ ನಿಧಿಯ ರೂ.19/– ಒಟ್ಟು ರೂ.205/–ಗಳನ್ನು ಬಿಲ್ಲಿನಲ್ಲಿ ಕಟಾಯಿಸಬೇಕಿದ್ದು, ಕಟಾಯಿಸಿರುವುದಿಲ್ಲ. ಈ ಬಗ್ಗೆ ಸಂಬಂಧಪಟ್ಟ ಸರಬರಾಜುದಾರರಾದ ಶ್ರೀ.ಎಸ್.ರಮೇಶ್, ಚಿಕ್ಕಬಳ್ಳಿರವರಿಂದ ವಸೂಲಿಸಿ ನಿಗಧಿತ ಲೆಕ್ಕ ಶೀರ್ಷಿಕೆಗೆ ಜಮಾ ಮಾಡಲು ಸೂಚಿಸಿದೆ.

49)ಖಾಲಿ ಚೀಲಗಳ ವಿಲೇವಾರಿ ಬಗ್ಗೆ:–

2012–13ನೇ ಸಾಲಿನಲ್ಲಿ ನಗರಾಭಿವೃದ್ಧಿ ಪ್ರಾಧಿಕಾರವು ಇಲಾಖೆ ವತಿಯಿಂದ ಕೈಗೊಂಡ ಕಾಮಗಾರಿಗೆ 16 ಬ್ಯಾಗು ಸಿಮೆಂಟನ್ನು ಖರೀದಿಸಿ ವಿತರಿಸಿದ್ದು, ಸಿಮೆಂಟ್ ಖಾಲಿ ಚೀಲಗಳ ಬಾಬ್ತು ಈ ಕೆಳಕಂಡ ವಿವರಗಳಂತೆ ರೂ.16/–ಗಳನ್ನು ವಸೂಲಾತಿಗೆ ಸೂಚಿಸಲಾಗಿದೆ.

(ಅನುಬಂಧ–11)

ವಿವರ	ಖಾಲಿ ಚೀಲಗಳ ಸಂಖ್ಯೆ	ದರ	ಮೊಬಲಗು
ಸಿಮೆಂಟ್ ಖಾಲಿ ಚೀಲಗಳು	16	1=00	16=00

50)ಕಾಮಗಾರಿ ಬಿಲ್ಲುಗಳಲ್ಲಿ ಕಟಾಯಿಸಿರುವ ರಾಜಧನ, ಮಾರಾಟ ತೆರಿಗೆ, ಆದಾಯ ತೆರಿಗೆ, ಕಾರ್ಮಿಕರ ಕಲ್ಯಾಣ ನಿಧಿ ಹಾಗೂ ಗುತ್ತಿಗೆದಾರರ ಕ್ಷೇಮ ನಿಧಿ ಇವುಗಳ ಬಾಬ್ತು ಜಮಾ ಮಾಡಿರುವ ವಿವರವನ್ನು ತಪಾಸಣೆಗೆ ಹಾಜರುಪಡಿಸದಿರುವ ಬಗ್ಗೆ:–

2012–13ನೇ ಸಾಲಿನಲ್ಲಿ ನಿರ್ವಹಿಸಲಾಗಿರುವ ಕಾಮಗಾರಿ ಬಿಲ್ಲುಗಳಲ್ಲಿ ರಾಜಧನ ರೂ.8639/–, ಮಾರಾಟ ತೆರಿಗೆ ರೂ.22490/–, ಆದಾಯ ತೆರಿಗೆ 12370/–, ಕಾರ್ಮಿಕರ ಕಲ್ಯಾಣ ನಿಧಿ ರೂ.5588/– ಹಾಗೂ ಗುತ್ತಿಗೆದಾರರ ಕ್ಷೇಮ ನಿಧಿ ರೂ.563/– ಒಟ್ಟು ಮೊತ್ತ ರೂ.49650/–ಗಳನ್ನು ವಸೂಲಿಸಲಾಗಿದೆ. ವಸೂಲಿಸಿರುವ ಮೊಬಲಗನ್ನು ಸಂಬಂಧಪಟ್ಟ ಇಲಾಖೆಯ ಲೆಕ್ಕ ಶೀರ್ಷಿಕೆಗೆ ಜಮಾ ಮಾಡಿರುವ ವಿವರವನ್ನು ತಪಾಸಣೆಗೆ ಹಾಜರುಪಡಿಸದ ಕಾರಣ ಪರಿಶೀಲಿಸಲು ಸಾಧ್ಯವಾಗಿರುವುದಿಲ್ಲ. ಈ ಸಂಬಂಧ ಜಮಾ ಮಾಡಿರುವ ವಿವರವನ್ನು ಹಾಜರುಪಡಿಸುವವರೆಗೂ ರೂ.49650/–ಗಳನ್ನು ಆಕ್ಷೇಪಣೆಯಲ್ಲಿಡಲಾಗಿದೆ.

ಸಾಮಾನ್ಯ ಅಭಿಪ್ರಾಯ:–

ಹಿಂದಿನ ಸಾಲುಗಳ ಆಡಿಟ್ ವರದಿಗಳಿಗೆ ಅನುಸರಣಾ ವರದಿ ಸಲ್ಲಿಸಲು ಕ್ರಮ ವಹಿಸಿರುವುದಿಲ್ಲ. ಲೆಕ್ಕ ಪತ್ರ ನಿರ್ವಹಣೆ ಮತ್ತು ವಹಿಗಳ ನಿರ್ವಹಣೆ ಬಗ್ಗೆ ಕ್ರಮ ಬದ್ಧವಾಗಿ ನಿರ್ವಹಿಸುವಂತೆ ಸೂಚಿಸಿದೆ.

ಸಹಿ/–
ಸಹಾಯಕ ನಿಯಂತ್ರಕರು,
ಸ್ಥಳೀಯ ಲೆಕ್ಕ ಪರಿಶೋಧನಾ ವರ್ತುಲ,
ಮಂಡ್ಯ.

ಅನುಬಂಧ–1

ನಗರಾಭಿವೃದ್ಧಿ ಪ್ರಾಧಿಕಾರ, ಮಂಡ್ಯ ಕಛೇರಿಯ ಲೆಕ್ಕ ಪರಿಶೋಧನಾ ವರದಿಗಳಲ್ಲಿ ಕಾಣಿಸಿ ಆಕ್ಷೇಪಣೆ ಮತ್ತು ವಸೂಲಾತಿಗಳ ವಿವರ:–

ಕ್ರ.ಸಂ	ವರದಿಯ ವರ್ಷ	ಆಕ್ಷೇಪಣೆಯಲ್ಲಿಟ್ಟ ಮೊತ್ತ		ವಸೂಲಿಗಾಗಿ ಸೂಚಿಸಿದ ಮೊತ್ತ	
		ಕಂಡಿಕೆಗಳು	ಮೊಬಲಗು	ಕಂಡಿಕೆಗಳು	ಮೊಬಲಗು
1	1990–91	6	1602420	11	654196
2	1991–92	1	4191	6	11539
3	1992–93	2	151489	5	328339
4	1993–94	3	243736	8	147348
5	1994–95	2	56760	3	46300
6	1995–96	2	7075	8	73267
7	1996–97	4	36194	4	7949
8	1997–98	1	783094	9	59467
9	1998–99	0	0	4	13299
10	1999–2000	2	28175390	4	902173
11	2000–2001	2	29540	5	1445
12	2001–2002	2	176961	4	1868
13	2002–2003	6	1512325	6	477961
14	2003–2004	4	154658	7	359417
15	2004–2005	2	101578	10	50526
16	2005–2006	2	186286	14	7926036
17	2006–2007	1	27500	5	77479
18	2007–2008	1	35500	4	57046
19	2008–2009	5	672228	5	10275
20	2009–2010	4	445811	2	108334
21	2010–2011	0	0	2	9769
22	2011–12	1	880008	2	88659
	ಒಟ್ಟು	53	35282744	128	11412692

ಸಹಿ/–

ಸಹಾಯಕ ನಿಯಂತ್ರಕರು

ಸ್ಥಳೆಪವ:ಮಂಡ್ಯ

ಅನುಬಂಧ–2

2012–13ನೇ ಸಾಲಿನ ಮಾಹೆವಾರು ಜಮಾ ಖರ್ಚಿನ ವಿವರ

ಕ್ರ.ಸಂ	ತಿಂಗಳು	ಜಮಾ	ಖರ್ಚು
1	ಏಪ್ರಿಲ್–2012	13,550,823.00	973,186.00
2	ಮೇ–2012	5,978,341.00	10,877,860.00
3	ಜೂನ್–2012	8,902,097.00	11,201,022.00
4	ಜುಲೈ–2012	9,847,827.00	386,671.00
5	ಆಗಸ್ಟ್–2012	4,569,604.00	11,090,448.00
6	ಸೆಪ್ಟೆಂಬರ್–2012	16,719,319.00	18,054,535.00
7	ಅಕ್ಟೋಬರ್–2012	4,650,887.00	739,170.00
8	ನವಂಬರ್–2012	6,541,995.00	1,247,889.00
9	ಡಿಸೆಂಬರ್–2012	152,595.00	556,606.00
10	ಜನವರಿ–2013	1,724,614.00	546,664.00
11	ಫೆಬ್ರವರಿ–2013	26,707,494.00	52,768,557.00
12	ಮಾರ್ಚ್–2013	1,041,781.00	704,310.00
	ಜುಮ್ಲಾ	100,387,377.00	109,146,918.00

ಸಹಿ/–

ಸಹಾಯಕ ನಿಯಂತ್ರಕರು

ಸ್ಥಳೆಪವ:ಮಂಡ್ಯ

ಅನುಬಂಧ–3

2012–13ನೇ ಸಾಲಿನ ಜಮಾ (ದಿನಾಂಕ:01.04.2012 ರಿಂದ 31.03.2013)

ಕ್ರ.ಸಂ	ವಿವರ	ಮೊತ್ತ
1	ಆದೃಪ ಪರಿಶೀಲನಾ ಶುಲ್ಕ	221,405.00
2	ಆದೃಪ ಉತ್ತಮತೆ ಶುಲ್ಕ	1,173,513.00
3	ನಕಲು ಶುಲ್ಕ	13,850.00
4	ಖಾತಾ ಶುಲ್ಕ	50,710.00
5	ಕಂದಾಯ	820,184.00
6	ಬಡ್ಡಿ ಬಾಬ್ತು	7,787,773.00
7	ಮಾಹಿತಿ ಹಕ್ಕು ಶುಲ್ಕ	4,772.00
8	ಗುತ್ತಿಗೆ ಅವಧಿ ಶುಲ್ಕ	180.00
9	ಸಿ.ಎ.ನಿವೇಶನ ಕಿಮ್ಮತ್ತು	13,789,600.00
10	ಮೂಲೆ ನಿವೇಶನ ಕಿಮ್ಮತ್ತು	21,645,000.00
11	ವಾಣಿಜ್ಯ ನಿವೇಶನ ಕಿಮ್ಮತ್ತು	15,650,000.00
12	ಖಾಸಗಿ ಬಡಾವಣೆ ಉದ್ಯಾನವನ & ಬಯಲು ಜಾಗಕ್ಕೆ ಬದಲಿ ಶುಲ್ಕ ವಸೂಲಿ	457,187.00
13	ಸಿ.ಎ.ನಿವೇಶನ ಅರ್ಜಿ ಶುಲ್ಕ	5,500.00
14	ನೀರು ಸಂಪರ್ಕ ಶುಲ್ಕ	6,000.00
15	ವಕೀಲರ ಸಲಹೆ ಶುಲ್ಕ ವಸೂಲಿ	500.00
16	ಸಿ.ಎ.ನಿವೇಶನ ನೋಂದಣಿ ಶುಲ್ಕ	6,000.00
17	ವಾಸದ ದೃಢೀಕರಣ ಪತ್ರ ಶುಲ್ಕ	250.00
18	ಟೆಂಡರ್ ಫಾರಂ ಶುಲ್ಕ	414,000.00
19	ಸೆಸ್‌ಗಳು	108,041.00
20	ಟೆಂಡರ್ ಕಾಮಗಾರಿ ಇ.ಎಂ.ಡಿ. ಬಾಬ್ತು	245,700.00
21	ಟೆಂಡರ್ ಫಾರಂ ಶುಲ್ಕ	3,000.00
22	ಹೆಚ್ಚುವರಿ ನಿವೇಶನ ಕಿಮ್ಮತ್ತು	386,307.00
23	ನಕ್ಷೆ ತಯಾರಿಕಾ ಶುಲ್ಕ	21,285.00
24	ವೆಬ್ ಶುಲ್ಕ	43,000.00
25	ಸ್ಲಂ ಕರ	163,308.00
26	ರಸ್ತೆ ಕಟಿಂಗ್ ಶುಲ್ಕ	9,000.00
27	ಕೆರೆ ಸಂರಕ್ಷಣಾ ಶುಲ್ಕ	2,318,342.00
28	ಭೂ ಬದಲಾವಣೆ ಪ್ರಕಟಣೆ ಶುಲ್ಕ ವಸೂಲಿ	28,020.00
29	ನೆಲ ಬಾಡಿಗೆ ಬಾಬ್ತು	4,250.00
30	ಭೂ ಉಪಯೋಗ ಅಭಿಪ್ರಾಯ ಶುಲ್ಕ	3,200.00
31	ನಿಗಧಿತ ಠೇವಣಿ ವಾಪಸ್	35,000,000.00
32	ಆದೃಪ ಅರ್ಜಿ ಶುಲ್ಕ	500.00
33	ವಾಹನ ಟೆಂಡರ್ ಇ.ಎಂ.ಡಿ. ವಾಪಸ್	5,000.00
34	ಅವಧಿ ಮುಗಿದಿರುವ ಚೆಕ್ ರದ್ದು ಬಾಬ್ತು	2,000.00
	ಒಟ್ಟು	100,387,377.00

ಸಹಿ/–

ಸಹಾಯಕ ನಿಯಂತ್ರಕರು

ಸ್ಥಳೆಪವ:ಮಂಡ್ಯ

ಅನುಬಂಧ–3

2012–13ನೇ ಸಾಲಿನ ಖರ್ಚಿನ ವಿವರ
(ದಿನಾಂಕ:01.04.2012 ರಿಂದ 31.03.2013)

ಕ್ರ.ಸಂ	ವಿವರ	ಮೊತ್ತ
1	ಸಿಬ್ಬಂದಿ ವೇತನ ಬಾಬ್ತು	3,925,272.00
2	ಅಧ್ಯಕ್ಷರ ಗೌರವಧನ – 42000 + ಮನೆ ಬಾಡಿಗೆ ಭತ್ಯೆ – 54000	96,000.00
3	ಹೆಚ್ಚುವರಿ ಸಿಬ್ಬಂದಿ ವೇತನ ಬಾಬ್ತು	521,799.00
4	ಭದ್ರತಾ ಸಿಬ್ಬಂದಿ ವೆಚ್ಚ	178,020.00
5	ದಿನಪತ್ರಿಕೆ ಬಾಬ್ತು	4,560.00
6	ವಕೀಲರ ಶುಲ್ಕ	64,750.00
7	ಕಚೇರಿ ವಿದ್ಯುತ್ ವೆಚ್ಚ	24,342.00
8	ಕಾಮಗಾರಿ ಬಿಲ್ಲುಗಳ ಮಾರಾಟ ತೆರಿಗೆ	50,735.00
9	ಕಾಮಗಾರಿ ಬಿಲ್ಲುಗಳ ಆದಾಯ ತೆರಿಗೆ	27,905.00
10	ಕಾಮಗಾರಿ ಬಿಲ್ಲುಗಳ ರಾಜಧನ	24,349.00
11	ಕಾಮಗಾರಿ ಬಿಲ್ಲುಗಳ ಕ.ಕಾ ಸೆಸ್	12,338.00
12	ಕಾಮಗಾರಿ ಬಿಲ್ಲುಗಳ ಗುತ್ತಿಗೆದಾರರ ಕ್ಷೇಮ ನಿಧಿ	1,250.00
13	ಬದಲಿ ನಿವೇಶನ ಮುಕ್ರಾಂಕ ವೆಚ್ಚ	8,668.00
14	ವಿನಬ ವಿದ್ಯುತ್ ವೆಚ್ಚ	471,864.00
15	ಹರಾಜು ಕಾರ್ಯಕ್ರಮ ವಿಡಿಯೋ/ಫೋಟೋ ವೆಚ್ಚ	4,175.00
16	ಹೊಸ ಬಡಾವಣೆ ಆರ್.ಟಿ.ಸಿ. ಖರೀದಿ ವೆಚ್ಚ	5,000.00
17	ಕಚೇರಿ ದೂರವಾಣಿ ವೆಚ್ಚ	31,543.00
18	ವಿನಬ ನಿವೇಶನ ಕಿಮ್ಮತ್ತು ವಾಪಸ್	12,632.00
19	ವಿನಬ ಫೋಟೋ ತೆಗೆಸಿದ ವೆಚ್ಚ	2,000.00
20	ವಾಹನಗಳ ಇಂಧನ ವೆಚ್ಚ	268,278.00
21	ಅಂಬೇಡ್ಕರ್/ಬಾಬು ಜಗಜೀವನ್‌ರಾಮ್ ರವರ ಜಯಂತಿ ಪ್ರಯುಕ್ತ ವಂತಿಕೆ	10,000.00
22	ವಿವಿಧ ಬಿಲ್ಲುಗಳ ಕಟಾಯಿಸಿದ ಆದಾಯ ತೆರಿಗೆ	75,936.00
23	ಹರಾಜು ಕಾರ್ಯಕ್ರಮ ಶಾಮಿಯಾನ ಇತರೆ ವೆಚ್ಚ	7,700.00
24	ಅಕ್ರಮ–ಸಕ್ರಮ ಶುಲ್ಕ	53,974.00
25	ಪ್ರಕಟಣೆ ವೆಚ್ಚ	278,405.00
26	ಸಭೆ ಉಪಹಾರ	14,505.00
27	ವಾಹನ ದುರಸ್ಥಿ ವೆಚ್ಚ	106,132.00
28	ಟೆಂಡರ್ ಕಾಮಗಾರಿ ಬಿಲ್ಲುಗಳ ಇ,ಎಂ.ಡಿ. ವಾಪಸ್	230,600.00
29	ಟೆಂಡರ್ ಕಾಮಗಾರಿ ಬಿಲ್ಲುಗಳಲ್ಲಿ ಕಟಾಯಿಸಿದ ಎಫ್.ಎಸ್..ಡಿ. ವಾಪಸ್	341,724.00
30	ಕಂಪ್ಯೂಟರ್ ಸರ್ವೀಸ್ ಮತ್ತು ಕಾರ್ಟ್ರೆಜ್ ವೆಚ್ಚ	8,950.00
31	ಆರ್.ಟಿ.ಸಿ. ಪರಿಶೀಲನಾ ಶುಲ್ಕ	200.00
32	ನಿಗಧಿತ ಠೇವಣಿಯಲ್ಲಿ ತೊಡಗಿಸಿದ ಬಾಬ್ತು	99,821,100.00

33	ಮುದ್ರಣ ವೆಚ್ಚ	13,462.00
34	ಸಿ.ಎ.ನಿವೇಶನ ಪ್ರಾರಂಭಿಕ ಠೇವಣಿ ವಾಪಸ್	897,017.00
35	ಅಂದಾಜು ಪಟ್ಟಿ ಪರಿಶೀಲನಾ ಶುಲ್ಕ /ತಾಂತ್ರಿಕ ಪರಿಶೀಲನಾ ಶುಲ್ಕ	21,500.00
36	ಅಧ್ಯಕ್ಷರ ಪ್ರಯಾಣ ವೆಚ್ಚ	7,268.00
37	ಕಚೇರಿ ವಿದ್ಯುತ್ ದುರಸ್ಥಿ ವೆಚ್ಚ	46,797.00
38	ಲೇಖನ ಸಾಮಾಗ್ರಿ ಖರೀದಿ ವೆಚ್ಚ	25,591.00
39	ಸಾತನೂರು ಚನ್ನಯ್ಯ ಬಡಾವಣೆ ಸೆಪ್ಟಿ ಟ್ಯಾಂಕ್ ಕಾಮಗಾರಿ ವೆಚ್ಚ	48,830.00
40	ಕಚೇರಿಗೆ ವಾಟರ್ ಫ್ಯೂರಿ ಫೈಯರ್ ಖರೀದಿ ವೆಚ್ಚ	18,250.00
41	ಅಂಚೆ ಚೀಟಿ ಖರೀದಿ ಬಾಬ್ತು	20,000.00
42	ರಾಷ್ಟ್ರೀಯ ಹಬ್ಬದ ವಂತಿಕೆ	5,000.00
43	ಕಛೇರಿಗೆ ಬಣ್ಣ ಮತ್ತು ದುರಸ್ಥಿ ಕಾಮಗಾರಿ	232,320.00
44	ಸಾತನೂರು ಬಡಾವಣೆ ನಿವೇಶನ ನೋಂದಣಿ ವಾಪಸ್	500.00
45	ಮಣ್ಣು ಪರೀಕ್ಷಾ ಶುಲ್ಕ	2,809.00
46	ಟೆಂಡರ್ ಕಾಮಗಾರಿ ಪ್ರಕಟಣೆ ವೆಚ್ಚ	55,683.00
47	ಜೆರಾಕ್ಸ್ ಬಾಬ್ತು/ನಕ್ಷೆ ಜೆರಾಕ್ಸ್ ಬಾಬ್ತು	3,949.00
48	ಅಧ್ಯಕ್ಷರ ಲೇಟರ್ ಪ್ಯಾಡ್ ಮುದ್ರಣ ವೆಚ್ಚ	750.00
49	ಪ್ರೆಸ್ ಮೀಟ್ ಶುಲ್ಕ	500.00
50	ಕಚೇರಿಯಲ್ಲಿ ಸ್ವಾತಂತ್ರೋತ್ಸವದ ಕಾರ್ಯಕ್ರಮ ವೆಚ್ಚ / ಗಣರಾಜ್ಯೋತ್ಸವ ಕಾರ್ಯಕ್ರಮ ವೆಚ್ಚ	5,035.00
51	ಸಾದಿಲ್ವಾರು ವೆಚ್ಚ	866.00
52	ವಾಹನ ವಿಮೆ ಬಾಬ್ತು	11,043.00
53	ಹಬ್ಬದ ಮುಂಗಡ ಬಾಬ್ತು	35,000.00
54	ಜೆರಾಕ್ಸ್ ಯಂತ್ರ ಖರೀದಿ ಬಾಬ್ತು	69,683.00
55	ಕಾಫಿ ಮೇಕರ್ ಖರೀದಿ ಬಾಬ್ತು	2,080.00
56	ವಾಹನದ ಬಾಡಿಗೆ ಬಾಬ್ತು/ ಆಯುಕ್ತರವರ ಕಾರು ಬಾಡಿಗೆ ಬಾಬ್ತು	185,000.00
57	ಹೆಚ್ಚುವರಿ ನಿವೇಶನ ಕಿಮ್ಮತ್ತು ವಾಪಸ್	386,307.00
58	ವಿನ್ಯಾಸ ನಕ್ಷೆ ಶುಲ್ಕ	28,437.00
59	ವಾಹನಗಳ ಆಯುದಾ ಪೂಜಾ ವೆಚ್ಚ	1,000.00
60	ಸಭೆ ವಿಡಿಯೋ ಚಿತ್ರೀಕರಣ ವೆಚ್ಚ/ ಸಭೆ ಫೋಟೋ ತೆಗೆದ ವೆಚ್ಚ	4,900.00
61	ಶಂಕುಸ್ಥಾಪನೆ ಕಾರ್ಯಕ್ರಮ ವೆಚ್ಚ	40,000.00
62	ಜಾಹೀರತು ವೆಚ್ಚ	20,000.00
63	ಫೋಟೋ ಲ್ಯಾಮಿನೇಷನ್ ವೆಚ್ಚ	800.00
64	ಗ್ರಂಥಾಲಯ ಕರ ಬಾಬ್ತು	219,974.00
65	ಆದಾಯ ತೆರಿಗೆ ತ್ರೈಮಾಸಿಕ ವರದಿ ಬಾಬ್ತು	1,875.00
66	ಇತರೆ ಕಾಮಗಾರಿ ವೆಚ್ಚ	49,986.00
	ಒಟ್ಟು	109,146,918.00

ಸಹಿ/–

ಸಹಾಯಕ ನಿಯಂತ್ರಕರು

ಸ್ಥಳೆಪವ:ಮಂಡ್ಯ

ಅನುಬಂಧ–4

31.03.2013ಕ್ಕೆ ಅಖೈರು ಶಿಲ್ಕಿನ ಹೂಡಿಕೆಗಳ ವಿವರ ಕೆಳಕಂಡಂತಿರುತ್ತದೆ.

ಕ್ರ.ಸಂ	ಠೇವಣಿ ಪತ್ರದ ಸಂಖ್ಯೆ & ದಿನಾಂಕ	ಬ್ಯಾಂಕಿನ ಹೆಸರು	ಠೇವಣಿ ಮೊತ್ತ
1	320609/24.09.2012	ಎಸ್.ಬಿ.ಎಂ, ಮಂಡ್ಯ	500,000.00
2	466591/09.02.2013	ಕೆನರಾ ಬ್ಯಾಂಕ್, ಮಂಡ್ಯ	10,233,687.00
3	466592/13.02.2013	ಕೆನರಾ ಬ್ಯಾಂಕ್, ಮಂಡ್ಯ	10,233,687.00
4	035188/05.10.2012	ವಿಶ್ವೇಶ್ವರಯ್ಯ ಗ್ರಾಮೀಣ ಬ್ಯಾಂಕ್, ಹಲಗೂರು.	2,500,000.00
5	118030/08.02.2013	ಇಂಡಿಯನ್ ಬ್ಯಾಂಕ್, ಮಂಡ್ಯ	10,000,000.00
6	118113/08.02.2013	ಇಂಡಿಯನ್ ಬ್ಯಾಂಕ್, ಮಂಡ್ಯ	10,000,000.00
7	108030/17.02.2013	ಇಂಡಿಯನ್ ಬ್ಯಾಂಕ್, ಮಂಡ್ಯ	10,000,000.00
8	118133/17.02.2013	ಇಂಡಿಯನ್ ಬ್ಯಾಂಕ್, ಮಂಡ್ಯ	10,000,000.00
9	118072/22.02.2013	ಇಂಡಿಯನ್ ಬ್ಯಾಂಕ್, ಮಂಡ್ಯ	10,000,000.00
10	389383/25.01.2013	ಅಲಹಾಬಾದ್ ಬ್ಯಾಂಕ್, ಮಂಡ್ಯ	10,000,000.00
11	096057/27.10.2012	ವಿಶ್ವೇಶ್ವರಯ್ಯ ಗ್ರಾಮೀಣ ಬ್ಯಾಂಕ್, ಹೆಚ್.ಮಲ್ಲಿಗೆರೆ.	2,080,576.00
12	389329/24.11.2012	ಅಲಹಾಬಾದ್ ಬ್ಯಾಂಕ್, ಮಂಡ್ಯ	8,088,196.00
13	096111/18.01.2013	ವಿಶ್ವೇಶ್ವರಯ್ಯ ಗ್ರಾಮೀಣ ಬ್ಯಾಂಕ್, ಬೆಸಗರಹಳ್ಳಿ	5,000,000.00
14	389631/07.02.2013	ಅಲಹಾಬಾದ್ ಬ್ಯಾಂಕ್, ಮಂಡ್ಯ	7,500,000.00
15	097946/15.02.2013	ವಿಶ್ವೇಶ್ವರಯ್ಯ ಗ್ರಾಮೀಣ ಬ್ಯಾಂಕ್, ದೊ.ಬ್ಯಾಡರಹಳ್ಳಿ	2,500,000.00
16	102006/16.02.2013	ವಿಶ್ವೇಶ್ವರಯ್ಯ ಗ್ರಾಮೀಣ ಬ್ಯಾಂಕ್, ತಗ್ಗಹಳ್ಳಿ	5,486,829.00
17	ಬಿಡಿಸಿ 47/2012	ವಿಶ್ವೇಶ್ವರಯ್ಯ ಗ್ರಾಮೀಣ ಬ್ಯಾಂಕ್, ಮಂಡ್ಯ	500,000.00
	ಜುಮ್ಲಾ		114,622,975.00

ಸಹಿ/–

ಸಹಾಯಕ ನಿಯಂತ್ರಕರು

ಸ್ಥಳೆಪವ:ಮಂಡ್ಯ

ಅನುಬಂಧ–5			
ವಿವೇಕಾನಂದ ನಗರ ಬಡಾವಣೆಯ ನಿವೇಶನ ಹಂಚಿಕೆಗೆ ಸಂಬಂಧಿಸಿದಂತೆ ಬಾಕಿ ಇರುವ ಪ್ರಾರಂಭಿಕ ಠೇವಣಿ ವಿವರ (31–03–2013 ಕ್ಕೆ)			
ಕ್ರ.ಸಂ	ಅರ್ಜಿಗಳ ಸಂಖ್ಯೆ	ನಿವೇಶನ ಅಳತೆ	ಒಟ್ಟು ಮೊತ್ತ
1	123	20*30	159,000.00
2	96	30*40	366,300.00
3	50	40*60	532,800.00
4	9	50*80	207,000.00
	ಬ್ಯಿಃ		1,265,100.00

ಸಹಿ/–

ಸಹಾಯಕ ನಿಯಂತ್ರಕರು

ಸ್ಥಳೆಪವ:ಮಂಡ್ಯ

ಅನುಬಂಧ–6

ವಿವೇಕಾನಂದನಗರ ಬಡಾವಣೆಯಲ್ಲಿ 2012–13ನೇ ಸಾಲಿನಲ್ಲಿ ಮೂಲೆ ಮತ್ತು ವಾಣಿಜ್ಯ ನಿವೇಶನಗಳ ಹರಾಜು ಹಣ ಪಾವತಿಸಿರುವ ವಿವರ

ಕ್ರ.ಸಂ	ಹೆಸರು	ನಿವೇಶನ ಸಂಖ್ಯೆ	ನಿವೇಶನ ಮೌಲ್ಯ	ನಿಗಧಿತ ಅವಧಿಯಲ್ಲಿ ಪಾವತಿಸಿರುವ ಮೊತ್ತ ರೂ.	ಉಳಿಕೆ ಮೊತ್ತ	ಶೇ.18 ರಂತೆ ವಾರ್ಷಿಕ ಬಡ್ಡಿ ರೂ.	ಒಟ್ಟು ರೂ. (ಉಳಿಕೆ ಮೊತ್ತ ಮತ್ತು ಬಡ್ಡಿ)
1	ವಿ.ಎಸ್.ವಿನುತ	357	1115000	1115000	0	0	1115000
2	ಎಲ್.ಬಿ.ನರೇಂದ್ರಕುಮಾರ್	419	1520000	1520000	0	0	1520000
3	ಎಸ್.ವಿಮಲ್‌ಕುಮಾರ್	393	1385000	1385000	0	0	1385000
4	ಎಸ್.ಕೆ.ಶಿವಣ್ಣ	428	1420000	1420000	0	0	1420000
5	ಮಹಾವೀರ್‌ಚಂದ್	375	1065000	750000	315000	2641	1067641
6	ಡಿ.ಸುಖರಾಂ	420	1500000	375000	1125000	6103	1506103
7	ಎಸ್.ರಾಘವೇಂದ್ರ	451	2865000	2865000	0	0	2865000
8	ಹೆಚ್.ಪಿ.ಶಿವರಾಮು	384	1505000	876250	628750	17364	1522364
9	ಜೆ.ಎನ್.ನಾಗೇಶ್	410	1430000	358000	1072000	33013	1463013
10	ಚಿಕ್ಕಣ್ಣ	467	1515000	930000	585000	15196	1530196
11	ಜಿ.ಪಿ.ಸಿದ್ದೇಗೌಡ	383	1405000	805000	600000	13693	1418693
12	ಹೆಚ್.ಟಿ.ಮಹದೇವಪ್ಪ	450	1250000	320000	930000	4202	1254202
13	ಚೇತನ್‌ಕುಮಾರ್	402	1200000	650000	550000	15460	1215460
14	ಕೆ.ರಾಮಯ್ಯ	26	2765000	2765000	0	0	2765000
15	ಹೆಚ್.ಎಂ.ಉಮೇಶ್	18	1300000	1300000	0	0	1300000
16	ಹೆಚ್.ಜಿ.ಸುರೇಂದ್ರ ಚಂದ್ರ ಬಾಬು	20	2835000	1108750	1726250	47673	2882673
17	ಮೊಹಮದ್ ಸಾದತ್‌ವುಲ್ಲಾ	12	2135000	535000	1600000	87584	2222584
18	ಸೈಯದ್ ಖದೀರ್ ಪಾಷ	15	2300000	575000	1725000	91450	2391450
19	ಸೈಯದ್ ಖದೀರ್ ಪಾಷ	16	2350000	588000	1762000	114700	2464700
	ಒಟ್ಟು		32860000	20241000	12619000	449079	33309079

ಸಹಿ/–

ಸಹಾಯಕ ನಿಯಂತ್ರಕರು

ಸ್ಥಳೆಪವ:ಮಂಡ್ಯ

ಅನುಬಂಧ–7

ವಿವೇಕಾನಂದನಗರ ಬಡಾವಣೆಯಲ್ಲಿ 2012–13ನೇ ಸಾಲಿನಲ್ಲಿ ನಾಗರೀಕ ಸೌಕರ್ಯ (ಸಿ.ಎ) ನಿವೇಶನಗಳನ್ನು ಹಂಚಿಕೆ ಮಾಡಿದ್ದು, ಹಣ ಪಾವತಿಸಿರುವ ವಿವರ

ಕ್ರ.ಸಂ	ಹೆಸರು	ನಿವೇಶನ ಸಂಖ್ಯೆ	ನಿವೇಶನ ಮೌಲ್ಯ	ಪಾವತಿಸಿರುವ ಮೊತ್ತ ರೂ.
1	ಜಿಲ್ಲಾ ಅಧಿಕಾರಿ, ಹಿಂದುಳಿದ ವರ್ಗಗಳ ಮತ್ತು ಅಲ್ಪ ಸಂಖ್ಯಾತರ ಕಲ್ಯಾಣ ಇಲಾಖೆ, ಮಂಡ್ಯ	9 'ಎ' ಮತ್ತು 9 'ಬಿ'	4500000	4500000
2	ಕುಲ ಸಚಿವರು, ಕರ್ನಾಟಕ ರಾಜ್ಯ ಮುಕ್ತ ವಿಶ್ವ ವಿದ್ಯಾ ನಿಲಯ, ಮಾನಸ ಗಂಗೋತ್ರಿ, ಮೈಸೂರು	11 'ಎ'	925000	925000
3	ಜಿಲ್ಲಾ ಯುವಜನ ಸಮನ್ವಯಾಧಿಕಾರಿ, ನೆಹರು ಯುವ ಕೇಂದ್ರ, ಮಂಡ್ಯ	4	209820	209820
4	ಮುಖ್ಯ ಕಾರ್ಯನಿರ್ವಾಹಣಾ ಅಧಿಕಾರಿ, ಕರ್ನಾಟಕ ರಾಜ್ಯ ಖಾದಿ ಮತ್ತು ಗ್ರಾಮೋದ್ಯೋಗ ಮಂಡಳಿ, ಬೆಂಗಳೂರು.	2/ಬಿ	544500	544500
5	ಉಪ ನಿರ್ದೇಶಕರು, ಮಹಿಳಾ ಮತ್ತು ಮಕ್ಕಳ ಅಭಿವೃದ್ಧಿ ಇಲಾಖೆ, ಜಿಲ್ಲಾ ಕಚೇರಿ, ಮಂಡ್ಯ	1	4369514	4369514
	ಒಟ್ಟು		10548834	10548834

ಸಹಿ/–
ಸಹಾಯಕ ನಿಯಂತ್ರಕರು
ಸ್ಥಳೆಪವ:ಮಂಡ್ಯ

ಅನುಬಂಧ–8

ವಿವೇಕಾನಂದನಗರ ಬಡಾವಣೆಯಲ್ಲಿ 2012–13ನೇ ಸಾಲಿನಲ್ಲಿ ಮೂಲೆ ಮತ್ತು ವಾಣಿಜ್ಯ ನಿವೇಶನಗಳ ಹರಾಜು ಮಾಡಿದ್ದು, ಬಾಕಿ ಹಣವನ್ನು ಪಾವತಿ ಮಾಡದಿರುವ ನಿವೇಶನ ಬಿಡ್ದುದಾರರ ವಿವರಗಳು

ಕ್ರ.ಸಂ	ನಿವೇಶನದಾರರ ಹೆಸರು	ನಿವೇಶನ ಸಂಖ್ಯೆ	ನಿವೇಶನ ಬಿಡ್ ಮೊತ್ತ ರೂ.	ಪಾವತಿಸಿರುವ ಮೊತ್ತ ರೂ.	ಬಾಕಿ ಮೊತ್ತ ರೂ.
1	ಎಂ.ಜಿ.ತಿಮ್ಮೇಗೌಡ	365	1625000	410000	1215000
2	ಸಿ.ಆರ್.ರಾಮಲಿಂಗು	401	1395000	1300000	95000
3	ಹೆಚ್.ಜೆ.ಚಂದ್ರ	411	1230000	620000	610000
4	ಸತೀಶ್	13	2215000	570000	1645000
	ಮಹೇಶ್.ಎಸ್.ಪಿ.	14	2230000	570000	1660000
5	ಪ್ರೇಮಲತಾ	17	1415000	805000	610000
	ಒಟ್ಟು		10110000	4275000	5835000

ಸಹಿ/–
ಸಹಾಯಕ ನಿಯಂತ್ರಕರು
ಸ್ಥಳೆಪವ:ಮಂಡ್ಯ

ಅನುಬಂಧ–9

ಮಂಡ್ಯ ನಗರಾಭಿವೃದ್ಧಿ ಪ್ರಾಧಿಕಾರದ ವತಿಯಿಂದ 2012–13ನೇ ಸಾಲಿನ ಟೆಂಡರ್ ಕಾಮಗಾರಿ ಬಿಲ್ಲುಗಳ ವಿವರಗಳು:–

ಕ್ರ. ಸಂ	ಕಾಮಗಾರಿ ಹೆಸರು	ಅಳತೆ ಪುಸ್ತಕ ಸಂಖ್ಯೆ	ಗುತ್ತಿಗೆದಾರರ ಕ್ಷೇಮ ನಿಧಿ	ಅಂದಾಜು ಮೊತ್ತ ಲಕ್ಷ	ಬಿಲ್ಲಿನ ಮೊತ್ತ	ರಾಜಧನ			ಮಾರಾಟ ತೆರಿಗೆ			ಕಡಿತಗೊಳ್ಳಬೇಕಾಗಿರುವ ಆದಾಯ ತೆರಿಗೆ			ಕಡಿತಗೊಳ್ಳಬೇಕಾಗಿರುವ ಕಾರ್ಮಿಕ ಕಲ್ಯಾಣ ನಿಧಿ			ಗುತ್ತಿಗೆದಾರರ ಹೆಸರು
						ಕಡಿತಗೊಳಿಸಬೇಕಾಗಿರುವುದು	ಕಡಿತಗೊಳಿಸಿರುವುದು	ಬಾಕಿ	ಕಡಿತಗೊಳಿಸಬೇಕಾಗಿರುವುದು	ಕಡಿತಗೊಳಿಸಿರುವುದು	ಬಾಕಿ	ಕಡಿತಗೊಳಿಸಬೇಕಾಗಿರುವುದು	ಕಡಿತಗೊಳಿಸಿರುವುದು	ಬಾಕಿ	ಕಡಿತಗೊಳಿಸಬೇಕಾಗಿರುವುದು	ಕಡಿತಗೊಳಿಸಿರುವುದು	ಬಾಕಿ	
1	2	3	4	5	6	7	8	9	10	11	12	13	14	15	16	17	18	19
1	ಮಂಡ್ಯ ನಗರಾಭಿವೃದ್ಧಿ ಪ್ರಾಧಿಕಾರದ ಕಚೇರಿಯ ಸ್ಪೆಷಲ್ ರಿಪೇರಿ ಕಾಮಗಾರಿ	35/ 78–84	265	2.75	264904	–	–	–	10596	10596	–	5828	5828	–	2649	2649	–	ಚನ್ನರಾಮ ಮಂಡ್ಯ
2	ವಿವೇಕಾನಂದನಗರ ಬಡಾವಣೆಯಲ್ಲಿ 250 ವ್ಯಾಟ್ಸ್ ಮೆಟಲ್ ಹೈಲೇಡ್ ಫಿಟ್ಟಿಂಗ್ಸ್ ಮತ್ತು 1*40 ವ್ಯಾಟ್ಸ್ ಪೋರ್ಸೋಸೆಂಟ್ ಬೀದಿ ದೀಪಗಳನ್ನು ಅಳವಡಿಸುವುದು ಹಾಗೂ ಬೀದಿ ದೀಪಗಳ ಸಲಕರಣೆಗಳನ್ನು ಬದಲಾಯಿಸುವ ಕಾಮಗಾರಿ	36/ 51–54	103	4.95	103425	–	–	–	4137	4137	–	2275	2275	–	1034	1034	–	ವಿ.ಎನ್. ಎಲೆಕ್ಟ್ರಿಕಲ್ಸ್, ಮೈಸೂರು
	ಒಟ್ಟು		368		368329				14733	14733	–	8103	8103	–	3683	3683	–	

ಸಹಿ/–

ಸಹಾಯಕ ನಿಯಂತ್ರಕರು

ಸ್ಥಳೆಪವ:ಮಂಡ್ಯ

ಅನುಬಂಧ-೧೦

ಮಂಡ್ಯ ನಗರಾಭಿವೃದ್ದಿ ಪ್ರಾಧಿಕಾರದ ವತಿಯಿಂದ ೨೦೧೨-೧೩ನೇ ಸಾಲಿನ ತುಂಡು ಗುತ್ತಿಗೆ ಕಾಮಗಾರಿ ಬಿಲ್ಲುಗಳ ವಿವರಗಳು:-

ಕ್ರ.ಸಂ	ಕಾಮಗಾರಿ ಹೆಸರು	ಅಂದಾಜು ಮೊತ್ತ ಲಕ್ಷ	ಅಳತೆ ಪುಸ್ತಕ/ಪುಟ ಸಂಖ್ಯೆ	ಬಿಲ್ಲಿನ ಮೊತ್ತ	ರಾಜಧನ			ಮಾರಾಟ ತೆರಿಗೆ			ಆದಾಯ ತೆರಿಗೆ			ಕಾರ್ಮಿಕ ಕಲ್ಯಾಣ ನಿಧಿ			ಗುತ್ತಿಗೆದಾರರ ಕ್ಷೇಮ ನಿಧಿ	ಗುತ್ತಿಗೆದಾರರ ಹೆಸರು
					ಕಡಿತಗೊಳಿಸಬೇಕಾಗಿರುವುದು	ಕಡಿತಗೊಳಿಸಿರುವುದು	ಬಾಕಿ	ಕಡಿತಗೊಳಿಸಬೇಕಾಗಿರುವುದು	ಕಡಿತಗೊಳಿಸಿರುವುದು	ಬಾಕಿ	ಕಡಿತಗೊಳಿಸಬೇಕಾಗಿರುವುದು	ಕಡಿತಗೊಳಿಸಿರುವುದು	ಬಾಕಿ	ಕಡಿತಗೊಳಿಸಬೇಕಾಗಿರುವುದು	ಕಡಿತಗೊಳಿಸಿರುವುದು	ಬಾಕಿ		
1	2	3	4	5	6	7	8	9	10	11	12	13	14	15	16	17	18	19
೧	ಗುತ್ತಲು ಬಡಾವಣೆಯ ಸರ್ವೇ ನಂ.೪೮೦ರಲ್ಲಿ ಪ್ರಾಧಿಕಾರದ ವತಿಯಿಂದ ನಿರ್ಮಿಸಿರುವ ಅವಸತಿ ಬಡಾವಣೆಯಲ್ಲಿನ ---ಟ್ಯಾಂಕ್‌ನಿಂದ ಸಾರ್ವಜನಿಕರಿಗೆ ಸುರಕ್ಷತೆ ಒದಗಿಸುವ ಕಾಮಗಾರಿ	60000	36/55-56	59557	6415	6415	–	2382	2382	–	1310	1310	–	560	560	–	60	ರವಿ, ಮಂಡ್ಯ
೨	ವಿವೇಕಾನಂದನಗರ ಬಡಾವಣೆಯ ಉಪಕೇಂದ್ರದಿಂದ ೦.೦೦ಮೀ ಸರಪಳಿಯಿಂದ ೨೦೦ ಮೀ ವರೆಗೆ ಮಳೆ ನೀರಿನ ಚರಂಡಿಯ ಗೋಡೆಗಳ ಹಿಂಭಾಗ ಫಿಲ್ಟರ್ ಮಣ್ಣು ತುಂಬುವ ಕಾಮಗಾರಿ	99500	36/49-50	98758	10660	2024	8636	3950	3950	–	2173	2173	–	988	988	–	99	ಬಿ.ಎಸ್. ಚಂದ್ರಶೇಖರ್ ಮಂಡ್ಯ
	ಒಟ್ಟು	**–**	**–**	**158315**	**17075**	**8439**	**8636**	**6332**	**6332**	**–**	**3483**	**3483**	**–**	**1548**	**1548**	**–**	**159**	

ಸಹಿ/-

ಸಹಾಯಕ ನಿಯಂತ್ರಕರು

ಸ್ಥಳೆಪವ:ಮಂಡ್ಯ

ಅನುಬಂಧ-11

ಮಂಡ್ಯ ನಗರಾಭಿವೃದ್ಧಿ ಪ್ರಾಧಿಕಾರದ ವತಿಯಿಂದ 2012-13ನೇ ಸಾಲಿನ ಇಲಾಖಾ ಕಾಮಗಾರಿ ಬಿಲ್ಲುಗಳ ವಿವರಗಳು:-

ಕ್ರ ಸಂ	ಕಾಮಗಾರಿ ಹೆಸರು	ಅಂದಾಜು ಮೊತ್ತ ಲಕ್ಷ	ಅಳತೆ ಪುಸ್ತಕ/ ಪುಟ ಸಂಖ್ಯೆ	ಎಸ್.ಎಂ.ಆರ್.ಸಂಖ್ಯೆ	ಮಾನವ ದಿನಗಳು	ಕೂಲಿ ಮೊತ್ತ	ಸಾಮಾಗ್ರಿ ಖರೀದಿ ಮೊತ್ತ	ಒಟ್ಟು	ರಾಜಧನ			ಮಾರಾಟ ತೆರಿಗೆ			ಆದಾಯ ತೆರಿಗೆ			ಕಾರ್ಮಿಕ ಕಲ್ಯಾಣ ನಿಧಿ ಕಟಾಯಿಸಿರುವುದು	ಗುತ್ತಿಗೆದಾರರ ಕ್ಷೇಮ ನಿಧಿ	ಖಾಲಿ ಚೀಲ ಬಾಬ್ತು	ಗುತ್ತಿಗೆದಾರರ ಹೆಸರು
									ಕಡಿತಗೊಳಿಸಬೇಕಾಗಿರುವುದು	ಕಡಿತಗೊಳಿಸಿರುವುದು	ಬಾಕಿ	ಕಡಿತಗೊಳಿಸಬೇಕಾಗಿರುವುದು	ಕಡಿತಗೊಳಿಸಿರುವುದು	ಬಾಕಿ	ಕಡಿತಗೊಳಿಸಬೇಕಾಗಿರುವುದು	ಕಡಿತಗೊಳಿಸಿರುವುದು	ಬಾಕಿ				
1	2	3	4	5	6	7	8	9	10	11	12	13	14	15	16	17	18	19	20	21	22
1	ಮಂಡ್ಯ ನಗರದ ಲೇಬರ್ ಕಾಲೋನಿ, ಉದಯಗಿರಿ ಯಲ್ಲಿರುವ ರುದ್ರ ಭೂಮಿ ಕಾಂಪೌಂಡ್‌ಗೆ ಸುಣ್ಣ ಬಣ್ಣ ಮಾಡುವ ಕಾಮಗಾರಿ	25000	35/ 88-89	70257	25	4581	15618	20199	-	-	-	683	683	-	376	376	-	357	36	-	ವೆಂಕಟೇಶ್ ಮಂಡ್ಯ
2	ವಿವೇಕಾನಂದನಗರ ಬಡಾವಣೆಯ ಉಪಕೇಂದ್ರದಿಂದ 0.00ಮೀ ಸರಪಳಿಯಿಂದ 200 ಮೀ ವರೆಗೆ ಮಳೆ ನೀರಿನ ಚರಂಡಿಯ ಗೋಡೆಗಳ ಹಿಂಭಾಗ ಫಿಲ್ಟರ್ ಮಣ್ಣು ತುಂಬುವ ಕಾಮಗಾರಿ	50000	35/85/87	70256	68	12587	17200	29787	200	200	-	742	742	-	408	408	-	186	19	16	ಎಸ್.ರಮೇಶ್, ಚಿಕ್ಕಬಳ್ಳಿ
	ಒಟ್ಟು	-	-			17168	32818	49986	200	200	0	1425	1425	-	784	784	-	543	55	16	

ಸಹಿ/-

ಸಹಾಯಕ ನಿಯಂತ್ರಕರು

ಸ್ಥಳೆಪವ:ಮಂಡ್ಯ

: ಮಂಡ್ಯ ನಗರಾಭಿವೃದ್ಧಿ ಪ್ರಾಧಿಕಾರ :

ಬನ್ನೂರು ರಸ್ತೆ, ಪಂಪ್ ಹೌಸ್ ಪಕ್ಕ ಮಂಡ್ಯ-೫೭೧೪೦೧

WebsiteWWW. Mandya.uda.gov.in ಕಛೇರಿ : 08232 222196

Email: Commissionermuda@gmail.com

ಸಂಖ್ಯೆ: ಮಂನಪ್ರಾ/ಸಿಬ್ಬಂದಿ/ಲೆಪವವಿಳಂಭ/2021-22 ದಿನಾಂಕ: 16-09-2021

ಇವರಿಗೆ,
ಸರ್ಕಾರದ ಪ್ರಧಾನ ಕಾರ್ಯದರ್ಶಿ,
ನಗರಾಭಿವೃದ್ಧಿ ಇಲಾಖೆ,
ವಿಕಾಸ ಸೌಧ,
ಬೆಂಗಳೂರು.

ಮಾನ್ಯರೆ,

ವಿಷಯ: 2012-13ನೇ ಸಾಲಿನ ಲೆಕ್ಕಪರಿಶೋಧನಾ ವರದಿಗಳನ್ನು ವಿಳಂಭವಾಗಿ ಸಲ್ಲಿಸುತ್ತಿರುವ ಕುರಿತು

ಉಲ್ಲೇಖ: ತಮ್ಮ ಕಚೇರಿ ಪತ್ರ ಸಂಖ್ಯೆ: ಕವಿಸಸ:ಸಕಾ:31:ನಿಪ್ರಾ:2020-21 ದಿನಾಂಕ:-18-08-2021

* * * *

ಮೇಲ್ಕಂಡ ವಿಷಯ ಹಾಗೂ ಉಲ್ಲೇಖಕ್ಕೆ ಸಂಬಂಧಿಸಿದಂತೆ, ನಗರಾಭಿವೃದ್ಧಿ ಪ್ರಾಧಿಕಾರ, ಮಂಡ್ಯ ಕಚೇರಿಯ 2012-13ನೇ ಸಾಲಿನ ಲೆಕ್ಕಪರಿಶೋಧನಾ ವರದಿಯನ್ನು ಸಲ್ಲಿಸದಿರುವ ಬಗ್ಗೆ ವಿವರಣೆಯನ್ನು ಹಾಗೂ ಜರೂರಾಗಿ ಸಲ್ಲಿಸಲು ಸೂಚಿಸಿ ಉಲ್ಲೇಖ ಪತ್ರದಲ್ಲಿ ತಿಳಿಸಲಾಗಿತ್ತು.

ಮೇಲ್ಕಂಡ ವಿಷಯಕ್ಕೆ ಸಂಬಂಧಪಟ್ಟ ವಿಷಯ ನಿರ್ವಾಹಕರಾದ ಶ್ರೀ ನಾಗರಾಜು ಹೆಚ್.ಕೆ. ರವರು ಸಿ.ಬಿ.ಐ ಕೇಸ್‌ನಲ್ಲಿ ಹಣದುರುಪಯೋಗದಡಿ ಬಂಧನಗೊಂಡಿದ್ದು, ನಂತರ ಸೇವೆಯಿಂದ ವಜಾಗೊಂಡಿರುತ್ತಾರೆ. ಸದರಿರವರು ಲೆಕ್ಕಪರಿಶೋಧನಾ ವರದಿಯನ್ನು ಸಲ್ಲಿಸಿರುವ ಬಗ್ಗೆ ಅಥವಾ ಸಲ್ಲಿಸದಿರುವ ಬಗ್ಗೆ ಯಾವುದೇ ದಾಖಲಾತಿಗಳು ಕಚೇರಿಯಲ್ಲಿ ಲಭ್ಯವಿರುವುದಿಲ್ಲ. ಜೊತೆಗೆ ಸದರಿರವರು ಶಾಖೆಯ ಪ್ರಭಾರವನ್ನು ಬೇರೆಯವರಿಗೆ ವಹಿಸಿರುವ ಬಗ್ಗೆ ಯಾವುದೇ ದಾಖಲಾತಿಗಳು ಕಚೇರಿಯಲ್ಲಿ ಲಭ್ಯವಿರುವುದಿಲ್ಲ. ಈ ಬಗ್ಗೆ ವಿವರಣೆಯನ್ನು ಕೋರಿ ಅಂದಿನ ಆಯುಕ್ತರು ಹಾಗೂ ವಿಷಯ ನಿರ್ವಾಹಕರಿಗೆ ಪತ್ರ ಬರೆಯಲಾಗಿರುತ್ತದೆ. ಈ ಬಗ್ಗೆ ಸದರಿರವರು ಯಾವುದೇ ವಿವರಣೆಯನ್ನು ಲಿಖಿತವಾಗಿ ನೀಡಿರುವುದಿಲ್ಲ.

2012-13ನೇ ಸಾಲಿನ ಲೆಕ್ಕಪರಿಶೋಧನಾ ವರದಿಯನ್ನು ಬುಕ್‌ಲೆಟ್ ಹಾಗೂ ಸಿ.ಡಿ. ರೂಪದಲ್ಲಿ ಪ್ರಸ್ತುತ ಸಲ್ಲಿಸಲು ಕ್ರಮ ವಹಿಸಲಾಗಿರುತ್ತದೆ. ಈ ವಿಳಂಭವನ್ನು ಮನ್ನಿಸಬೇಕೆಂದು ತಮ್ಮಲ್ಲಿ ಕೋರಿದೆ ಹಾಗೂ ಇನ್ನು ಮುಂದೆ ಲೆಕ್ಕಪರಿಶೋಧನಾ ವರದಿಯನ್ನು ನಿಗಧಿತ ಅವಧಿಯಲ್ಲಿ ಸಲ್ಲಿಸಲು ಅಗತ್ಯ ಕ್ರಮ ವಹಿಸಲಾಗುವುದು ಎಂಬ ಅಂಶವನ್ನು ತಮ್ಮ ಅವಗಾಹನೆಗೆ ತರಲಾಗಿದೆ.

ಸಹಿ/-
ಸಹಾಯಕ ನಿಯಂತ್ರಕರು
ಸ್ಥಳೆಪವ:ಮಂಡ್ಯ

2015-16.

Office of the Additional Director,
Regional Office, Mysuru, Division
Zonal Office-2 Primess,
Near Jayanagara Railway gate,
Krishnamurthy Puram, Mysore.
Phone No:- 0821-2434455, 2434646
adromys@gmail.com

ಅಪರ ನಿರ್ದೇಶಕರು,
ಕರ್ನಾಟಕ ರಾಜ್ಯ ಲೆಕ್ಕ ಪತ್ರ ಮತ್ತು ಲೆಕ್ಕ
ಪರಿಶೋಧನೆ ಇಲಾಖೆ,
ಪ್ರಾಂತೀಯ ಕಚೇರಿ, ಮೈಸೂರು ವಿಭಾಗ,
ವಲಯ ಕಚೇರಿ-2ರ ಆವರಣ,
ಜಯನಗರ ಗೇಟ್ ಹತ್ತಿರ,
ಕೃಷ್ಣಮೂರ್ತಿ ಪುರಂ, ಮೈಸೂರು.
ದೂರವಾಣಿ ಸಂಖ್ಯೆ:- 2434455, 2434646

ಸಂಖ್ಯೆ:ಅನಿ/ಪ್ರಾಕಮೈ/ನಪ್ರಾಂಮಂ/ಲೆಪವ/2016-17/ 1588-90 ದಿನಾಂಕ: 19-9-2016

ರವರಿಗೆ,

ಆಯುಕ್ತರು,
ನಗರಾಭಿವೃದ್ದಿ ಪ್ರಾಧಿಕಾರ,
ಮಂಡ್ಯ.

Final

ಮಾನ್ಯರೇ,

ವಿಷಯ: 2015-16ನೇ ಸಾಲಿನ ಮಂಡ್ಯ ನಗರಾಭಿವೃದ್ದಿ ಪ್ರಾಧಿಕಾರದ ಲೆಕ್ಕ ಪರಿಶೋಧನೆ ವರದಿಯನ್ನು ಕಳುಹಿಸುವ ಬಗ್ಗೆ.

ಉಲ್ಲೇಖ: 1)ಹಿರಿಯ ಉಪನಿರ್ದೇಶಕರು, ಸ್ಥಳೀಯ ಲೆಕ್ಕ ಪರಿಶೋಧನಾ ವರ್ತುಲ, ಮಂಡ್ಯರವರ ಪತ್ರ ಸಂಖ್ಯೆ:ಎಲ್ಎಎ:ಲೆಪ:2015-16 ದಿ:1-3-2016.

2)ಈ ಕಚೇರಿ ಪತ್ರ ಸಂಖ್ಯೆ:ಅನಿ:ಪ್ರಾಕಮೈ:ಸಿಬ್ಬಂದಿ:2016-17 ದಿ:18-6-2016.

****

ಕರ್ನಾಟಕ ನಗರಾಭಿವೃದ್ದಿ ಪ್ರಾಧಿಕಾರಗಳ ಅಧಿನಿಯಮ 1987ರ ಕಂಡಿಕೆ 48(2)ರ ಪ್ರಕಾರ ನಗರಾಭಿವೃದ್ದಿ ಪ್ರಾಧಿಕಾರ, ಮಂಡ್ಯ ಕಚೇರಿಯ 2015-16ನೇ ಲೆಕ್ಕ ಪರಿಶೋಧನೆಯನ್ನು ಉಲ್ಲೇಖ ಪತ್ರ (1)ರ ಪ್ರಕಾರ ಕೈಗೊಂಡು ಲೆಕ್ಕ ಪರಿಶೋಧನಾ ವರದಿಯನ್ನು ಈ ಕೂಡ ಲಗತ್ತಿಸಿ ಕಳುಹಿಸಿದೆ.

ಕರ್ನಾಟಕ ನಗರಾಭಿವೃದ್ದಿ ಪ್ರಾಧಿಕಾರಗಳ ಅಧಿನಿಯಮ 1987ರ ಕಂಡಿಕೆ 49(6)ರ ಪ್ರಕಾರ ಈ ವರದಿ ತಲುಪಿದ ಒಂದು ತಿಂಗಲ ಅವಧಿಯೊಳಗಾಗಿ ಅನುಸರಣಾ ವರದಿಯನ್ನು ಕಳುಹಿಸಿಕೊಡಲು ಸೂಚಿಸಲಾಗಿದೆ.

ತಮ್ಮ ವಿಶ್ವಾಸಿ,

19/9/16

ಅಪರ ನಿರ್ದೇಶಕರು,
ಕರ್ನಾಟಕ ರಾಜ್ಯ ಲೆಕ್ಕ ಪರಿಶೋಧನೆ
ಮತ್ತು ಲೆಕ್ಕ ಪತ್ರ ಇಲಾಖೆ,
ಪ್ರಾಂತೀಯ ಕಚೇರಿ, ಮೈಸೂರು ವಿಭಾಗ,
ಮೈಸೂರು.

ಪ್ರತಿಯನ್ನು:

1. ಮಾನ್ಯ ಪ್ರಧಾನ ನಿರ್ದೇಶಕರು, ಕರ್ನಾಟಕ ರಾಜ್ಯ ಲೆಕ್ಕ ಪರಿಶೋಧನೆ ಮತ್ತು ಪತ್ರ ಇಲಾಖೆ, 3ನೇ ಮಹಡಿ, ಟಿ.ಟಿ.ಎಂಸಿ.ಕಟ್ಟಡ, ಶಾಂತಿ ನಗರ, ಬೆಂಗಳೂರು ರವರ ಮಾಹಿತಿಗಾಗಿ.
2. ಹಿರಿಯ ಉಪನಿರ್ದೇಶಕರು, ಸ್ಥಳೀಯ ಲೆಕ್ಕ ಪರಿಶೋಧನಾ ವರ್ತುಲ, ಮಂಡ್ಯರವರ ಮಾಹಿತಿಗಾಗಿ
3. ಕಚೇರಿ ಪ್ರತಿ.

ನಗರಾಭಿವೃದ್ಧಿ ಪ್ರಾಧಿಕಾರ ಕಚೇರಿಯ 2015–16 ನೇ ಸಾಲಿನ ಲೆಕ್ಕತನಿಖಾ ವರದಿಯಲ್ಲಿನ ನೂನ್ಯತೆಗಳು, ಆಕ್ಷೇಪಣೆ ಮತ್ತು ವಸೂಲಾತಿಗೆ ಸೂಚಿಸಿದ ವಿವರ.

ಕ್ರ.ಸಂ.	ಕಂಡಿಕೆ ಸಂಖ್ಯೆ	ಕಂಡಿಕೆಯ ವಿವರ	ಆಕ್ಷೇಪಣೆ ಮೊಬಲಗು	ವಸೂಲಾತಿ ಮೊಬಲಗು
1	4	ಹಿಂದಿನ ಸಾಲಿನ ಲೆಕ್ಕಪರಿಶೋಧನಾ ವರದಿಗಳಿಗೆ ಅನುವರ್ತನಾ ವರದಿಯನ್ನು ಸಲ್ಲಿಸದಿರುವುದು	–	–
2	9	ಬ್ಯಾಂಕಿನಲ್ಲಿ ಹಣ ಕಟ್ಟಿರುವ ಚಲನ್‌ನಲ್ಲಿ ಕಂಡು ಬಂದ ನ್ಯೂನ್ಯತೆ	–	–
3	18	2012–13ನೇ ಸಾಲಿನಲ್ಲಿ ಠೇವಣಿ ಹಣ ದುರುಪಯೋಗವಾಗಿದ್ದು, ದುರುಪಯೋಗದ ಹಣವನ್ನು ವಸೂಲಾತಿಗೆ ಕ್ರಮ ಕೈಗೊಂಡಿರುವ ಬಗ್ಗೆ	–	–
4	19ಎ	ನಗದು ಪುಸ್ತಕ ನಿರ್ವಹಣೆಯ ಬಗ್ಗೆ	–	–
5	20	ಕಂದಾಯ ವಸೂಲಿ ಬೇಡಿಕೆ ಬಾಕಿ ಬಗ್ಗೆ	–	–
6	23	ಉಪಕರಗಳ ಜಮಾ ಬಗ್ಗೆ	–	–
7	26	ಅನ್ಯಕ್ರಾಂತ ಮಂಜೂರಾತಿಗೆ ರೇಖಾ ನಕ್ಷೆ ಅನುಮೋದನೆ ಶುಲ್ಕ ಕಡಿಮೆ ವಸೂಲಿಸಿರುವುದು	–	1813
8	28	ನಾಗರೀಕ ಸೌಕರ್ಯ ನಿವೇಶನ (ಸಿ.ಎ ನಿವೇಶನ) ಹಂಚಿಕೆ ಮತ್ತು ಗುತ್ತಿಗೆ ನೀಡಿರುವ ಬಗ್ಗೆ	–	–
9	29	ನಿವೇಶನ ಕಿಮ್ಮತ್ತು ವಸೂಲಿಸಿರುವ ಬಗ್ಗೆ	–	–
10	33	ನೌಕರರಿಂದ ಕಟಾಯಿಸಲಾದ ಕಟಾವಣೆಗಳನ್ನು ತಡವಾಗಿ ಜಮಾ ಮಾಡುತ್ತಿರುವುದು	–	–
11	34	ವೇತನ ಬಟಾವಡೆ ವಹಿ ನಿರ್ವಹಣೆಯ ಬಗ್ಗೆ	–	–
12	36	ಪರಿವೀಕ್ಷಣಾ ಅವಧಿ ಘೋಷಣೆ ಮತ್ತು ಇಲಾಖಾ ಪರೀಕ್ಷೆ ತೇರ್ಗಡೆಯಾಗದೇ ವಾರ್ಷಿಕ ವೇತನ ಬಡ್ತಿ ನೀಡಿರುವುದಕ್ಕೆ ತೆಗೆದುಕೊಂಡ ಕ್ರಮದ ಬಗ್ಗೆ	–	–
13	41	ಕಾಮಗಾರಿ ಬಿಲ್ಲುಗಳಲ್ಲಿ ಸ್ವಾಮ್ಯ ಶುಲ್ಕಗಳನ್ನು ಕಡಿಮೆ ಕಟಾಯಿಸಿರುವುದು ಮತ್ತು ಜಮಾ ಮಾಡದಿರುವುದು	42629	26207

14	43	ಹೊರಗುತ್ತಿಗೆ ಆಧಾರದ ಮೇಲೆ ಸಿಬ್ಬಂದಿ ಸೇವೆ ಪಡೆದಿರುವ ಬಗ್ಗೆ	–	10373
15	44	ಹೊರ ಗುತ್ತಿಗೆ ಮೇಲೆ ಸಿಬ್ಬಂದಿ ಸೌಲಭ್ಯ ನೀಡಿರುವ ಸಂಸ್ಥೆಯವರು ಸೇವಾ ತೆರಿಗೆ ಮತ್ತು ಇ.ಎಸ್.ಐ ಪಾವತಿಸಿರುವ ವಿವರ ಪಡೆಯದಿರುವ ಬಗ್ಗೆ	68035	–
16	46	ಲೆಕ್ಕ ಪರಿಶೋಧನಾ ಶುಲ್ಕದ ಬಗ್ಗೆ	–	–
		ಜುಮ್ಲ ರೂ.	110664	38393

ಅಪರ ನಿರ್ದೇಶಕರು,
ಕರ್ನಾಟಕ ರಾಜ್ಯ ಲೆಕ್ಕ ಪರಿಶೋಧನೆ
ಮತ್ತು ಲೆಕ್ಕ ಪತ್ರ ಇಲಾಖೆ,
ಪ್ರಾಂತೀಯ ಕಚೇರಿ,
ಮೈಸೂರು.

ಮಂಡ್ಯ ನಗರಾಭಿವೃದ್ಧಿ ಪ್ರಾಧಿಕಾರ ಕಛೇರಿಯ 2015–16ನೇ ಸಾಲಿನ ಲೆಕ್ಕ ಪರಿಶೋಧನಾ ವರದಿ

1) ಪೀಠಿಕೆ:–

ಕರ್ನಾಟಕ ನಗರಾಭಿವೃದ್ಧಿ ಪ್ರಾಧಿಕಾರಗಳ ಅಧಿನಿಯಮ 1987ರ ಕಂಡಿಕೆ 48(2)ರ ಪ್ರಕಾರ ನಗರಾಭಿವೃದ್ಧಿ ಪ್ರಾಧಿಕಾರ, ಮಂಡ್ಯ ಕಛೇರಿಯ 2015–16ನೇ ಸಾಲಿನ ಲೆಕ್ಕ ತನಿಖೆಯನ್ನು ಕೈಗೊಳ್ಳಲಾಗಿದೆ. ಲೆಕ್ಕಪರಿಶೋಧನಾ ವರದಿ ಸ್ವೀಕರಿಸಿದ ನಂತರ ಅನುಸರಣಾ ವರದಿಯನ್ನು ಕರ್ನಾಟಕ ನಗರಾಭಿವೃದ್ಧಿ ಪ್ರಾಧಿಕಾರಗಳ ಅಧಿನಿಯಮ 1987ರ ಕಂಡಿಕೆ 49(6)ರ ಪ್ರಕಾರ ಕ್ರಮ ವಹಿಸಲು ಸೂಚಿಸಿದೆ.

2) ಸಾಮಾನ್ಯ ವಿವರಗಳು:–

1	**ಲೆಕ್ಕ ತನಿಖಾ ಸಂಸ್ಥೆಯ ಹೆಸರು**	**ನಗರಾಭಿವೃದ್ಧಿ ಪ್ರಾಧಿಕಾರ, ಮಂಡ್ಯ**
2	**ಲೆಕ್ಕತನಿಖಾ ಅವಧಿ**	**ದಿ:–01–04–2015 ರಿಂದ ದಿ:–31–03–2016ರವರೆಗೆ**
3	**ಲೆಕ್ಕ ಪರಿಶೋಧನಾ ತಂಡದ ವಿವರ**	**1)ಶ್ರೀ.ಹೆಚ್.ಎಸ್.ಬಸವರಾಜು ಲೆ.ತ.ಅ**
		2)ಶ್ರೀ.ಮಧುಕುಮಾರ್ ಲೆ.ಪ.
		3)ಶ್ರೀ.ಟಿ.ನಂದಕುಮಾರ್ ಲೆ.ಪ.
		4)ಶ್ರೀ.ರಮೇಶ್ ಹೆಚ್.ಬಿ ಲೆ.ಪ.
4	**ಲೆಕ್ಕ ತನಿಖೆ ಪ್ರಾರಂಭ ದಿನಾಂಕ**	**ದಿನಾಂಕ:–23–06–2016**
5	**ಲೆಕ್ಕ ತನಿಖೆ ಮುಕ್ತಾಯ ದಿನಾಂಕ**	**ದಿನಾಂಕ:–30–06–2016**
6	**ಲೆಕ್ಕ ತನಿಖೆಗೆ ತೆಗೆದುಕೊಂಡ ಮಾನವ ದಿನಗಳು**	**26 ಮಾನವನದಿನಗಳು**
7	**ಪುನರ್ ಪರಿಶೀಲನೆ ಮಾಡಿದ ಅಧಿಕಾರಿಗಳ ಹೆಸರು ಮತ್ತು ಪದನಾಮ**	**ಶ್ರೀ.ರಾಮಚಂದ್ರಯ್ಯ ಡಿ.ಆರ್. ಅಪರ ನಿರ್ದೇಶಕರು, ಕರ್ನಾಟಕ ರಾಜ್ಯ ಲೆಕ್ಕ ಪರಿಶೋಧನೆ ಮತ್ತು ಲೆಕ್ಕ ಪತ್ರ ಇಲಾಖೆ, ಪ್ರಾಂತೀಯ ಕಚೇರಿ, ಮೈಸೂರು.**
	ಪುನರ್ ಪರಿಶೀಲನೆ ಮಾಡಿದ ದಿನಾಂಕ	**14–09–2015**

3) ಸ್ಥಳೀಯ ಸಂಸ್ಥೆಯ ಪದಾಧಿಕಾರಿಗಳ ಹೆಸರು ಮತ್ತು ಅವಧಿ:–

ಅಧ್ಯಕ್ಷರು	ಶ್ರೀ.ಡಾ॥ಅಜಯ್ ನಾಗಭೂಷಣ್ ಐ.ಎ.ಎಸ್. (ಮಾನ್ಯ ಜಿಲ್ಲಾಧಿಕಾರಿಗಳು)	1–4–2015 ರಿಂದ 31–3–2016
ಆಯುಕ್ತರು	ಶ್ರೀ.ಎ.ದೇವರಾಜು ಕೆ.ಎ.ಎಸ್	1–4–2015 ರಿಂದ 31–3–2016
ಸಹಾಯಕ ಕಾರ್ಯಪಾಲಕ ಇಂಜಿನಿಯರ್	ಎಂ.ಕೆ.ತಮ್ಮಣ್ಣ ಶ್ರೀ.ಮಧುಸೂಧನ್	01–04–2015 ರಿಂದ 16–11–2015 04–12–2015 ರಿಂದ 31–03–2016

4) ಹಿಂದಿನಾ ಸಾಲಿನ ಲೆಕ್ಕ ಪರಿಶೋಧನಾ ವರದಿಗಳಿಗೆ ಅನುವರ್ತನಾ ವರದಿ ಸಲ್ಲಿಸುವ ಬಗ್ಗೆ:–

ಕರ್ನಾಟಕ ನಗರಾಭಿವೃದ್ಧಿ ಪ್ರಾಧಿಕಾರಗಳ ಅಧಿನಿಯಮ 1987 ರ ನಿಯಮ 48(6) ಮತ್ತು ಕರ್ನಾಟಕ ಸ್ಥಳೀಯ ನಿಧಿ ಪ್ರಾಧಿಕಾರಗಳ ಆರ್ಥಿಕ ಹೊಣೆಗಾರಿಕೆ ಅಧಿನಿಯಮ 2003 ರ ನಿಯಮ 6(7) ರಲ್ಲಿನ ನಿರ್ದೇಶನದಂತೆ ಲೆಕ್ಕ ತನಿಖಾ ವರದಿಗಳಿಗೆ ಕಾಲ ವಿಳಂಭವಿಲ್ಲದಂತೆ, ವರದಿ ತಲುಪಿದ ಮೂರು ತಿಂಗಳ ಒಳಗಾಗಿ ಅನುಪಾಲನಾ ವರದಿ ತಯಾರಿಸಿ, ಸಕ್ಷಮ ಪ್ರಾಧಿಕಾರಗಳಿಗೆ ಸಲ್ಲಿಸಿ, ತೀರುವಳಿಗೆ ಕ್ರಮ ಕೈಗೊಳ್ಳಬೇಕಾಗಿರುತ್ತದೆ. ಆದರೆ ಸದರಿ ವಿಷಯದ ಬಗ್ಗೆ ಪ್ರತಿ ಸಾಲಿನ ಲೆಕ್ಕ ತಪಾಸಣಾ ವರದಿಯಲ್ಲಿ ಸೂಚನೆ ನೀಡುತ್ತಿದ್ದಾಗ್ಯೂ, ಅನುಸರಣಾ ವರದಿಯನ್ನು ಸಲ್ಲಿಸುವಲ್ಲಿ ವಿಫಲವಾಗಿರುವುದು ಕಂಡುಬಂದಿದೆ. ಆದುದರಿಂದ ಆಡಳಿತ ವರ್ಗವು ಕೂಡಲೇ ಕ್ರಮವಹಿಸಿ ಒಂದು "ಆಡಿಟ್ ಮಿನಿಟ್ ಪುಸ್ತಕ" ತೆರೆದು ಅದರಲ್ಲಿ ಎಲ್ಲಾ ಸಾಲಿನ ಲೆಕ್ಕ ತನಿಖಾ ವರದಿಯಲ್ಲಿ ಸೂಚಿಸಿರುವ ಆಕ್ಷೇಪಣೆ ಮೊತ್ತ ಮತ್ತು ವಸೂಲಾತಿ ಮೊತ್ತಗಳಿಗೆ ಕಂಡಿಕೆವಾರು ಉತ್ತರ ಸಲ್ಲಿಸಿ ತೀರುವಳಿ ಮಾಡಿಕೊಳ್ಳಲು ವರದಿಯು ಸೂಚಿಸುತ್ತದೆ. ಈ ಕ್ರಮ ಪಾಲಿಸದಿದ್ದಲ್ಲಿ ವರ್ಷದಿಂದ ವರ್ಷಕ್ಕೆ ಆಕ್ಷೇಪಣೆ/ವಸೂಲಾತಿ ಮೊತ್ತಗಳು ಅಧಿಕವಾಗುತ್ತಿದ್ದು, ಕಾಲಕ್ರಮೇಣ ತೀರುವಳಿಯಾಗದೆ ಪ್ರಾಧಿಕಾರಕ್ಕೆ ನಷ್ಟ ಉಂಟಾಗುವ ಸಾಧ್ಯತೆ ಇರುತ್ತದೆ. ಅಂತೆಯೇ 2014–15ನೇ ಸಾಲಿನವರೆಗೆ ರೂ.36204086/– ಗಳು ಆಕ್ಷೇಪಣೆಯಲ್ಲಿಯೂ, ರೂ.63603208/– ಗಳು ವಸೂಲಾತಿಗೂ ಬಾಕಿ ಇರುತ್ತದೆ. ವಿವರಗಳನ್ನು ಅನುಬಂಧ 1 ರಲ್ಲಿ ನೀಡಿದೆ.

5) ವಾರ್ಷಿಕ ಲೆಕ್ಕಪತ್ರಗಳನ್ನು ಸಲ್ಲಿಸದಿರುವ ಬಗ್ಗೆ:–

2015–16ನೇ ಸಾಲಿನ ಲೆಕ್ಕಪರಿಶೋಧನೆಗೆ ವಾರ್ಷಿಕ ಲೆಕ್ಕಪತ್ರಗಳನ್ನು ಹಿರಿಯ ಉಪನಿರ್ದೇಶಕರು, ಸ್ಥಳೀಯ ಲೆಕ್ಕಪರಿಶೋಧನಾ ವರ್ತುಲ, ಮಂಡ್ಯ ಕಚೇರಿಗೆ ಸಲ್ಲಿಸಿರುವುದಿಲ್ಲ. ಲೆಕ್ಕಪರಿಶೋಧನಾ ಸಮಯದಲ್ಲಿ ಹಾಜರುಪಡಿಸಿರುತ್ತಾರೆ.

6)ಭೌತಿಕ ಶಿಲ್ಕುಗಳ ಬಗ್ಗೆ:–

ದಿನಾಂಕ:–23–05–2016 ರಂದು ಈ ಕೆಳಕಂಡ ಶಿಲ್ಕುಗಳನ್ನು ಭೌತಿಕವಾಗಿ ಪರಿಶೀಲಿಸಲಾಗಿ, ಈ ಕೆಳಕಂಡಂತೆ ಬಾಕಿ ಇದ್ದು, ದಾಸ್ತಾನು ವಹಿಯ ಅಂತಿಮ ಶಿಲ್ಕಿಗೆ ತಾಳೆ ಹೊಂದಿರುತ್ತದೆ. ವಿವರ ಇಂತಿದೆ.

ಕ್ರ.ಸಂ.	ವಿವರ	ಸಂಖ್ಯೆ
1	ನಗದು ಶಿಲ್ಕು	ನಗದು ವಹಿ ನಿರ್ವಹಿಸಿ ಹಾಜರುಪಡಿಸಿರುವುದಿಲ್ಲ.
2	ಅಂಚೆ ಚೀಟಿ	1279–00
3	ಖಾಲಿ ರಶೀದಿ ಪುಸ್ತಕಗಳು	ಹಾಜರುಪಡಿಸಿರುವುದಿಲ್ಲ
4	ಅಳತೆ ಪುಸ್ತಕಗಳು	ಹಾಜರುಪಡಿಸಿರುವುದಿಲ್ಲ
5	ಟೆಂಡರ್ ಫಾರಂಗಳು	ಹಾಜರುಪಡಿಸಿರುವುದಿಲ್ಲ
6	ದಿನಗೂಲಿ ಹಾಳೆಗಳು	ಹಾಜರುಪಡಿಸಿರುವುದಿಲ್ಲ
7	ಗುತ್ತಿಗೆ ಕ್ರಯ ಒಪ್ಪಂದ ನಮೂನೆಗಳು	ಹಾಜರುಪಡಿಸಿರುವುದಿಲ್ಲ
8	ಆರಂಭಿಕ ಧೃಢೀಕರಣ ಪತ್ರಗಳು	ಹಾಜರುಪಡಿಸಿರುವುದಿಲ್ಲ

7)ನಗರಾಭಿವೃದ್ಧಿ ಪ್ರಾಧಿಕಾರದಲ್ಲಿರುವ ನಮೂನೆಗಳ ವಿವರ:–

2015–16ನೇ ಸಾಲಿನಲ್ಲಿ ನಗರಾಭಿವೃದ್ಧಿ ಪ್ರಾಧಿಕಾರಕ್ಕೆ ಸೇರಿದ ವಿವಿಧ ನಮೂನೆಗಳು ತಮ್ಮ ವ್ಯಾಪ್ತಿಯಲ್ಲಿ ಯಾವ ನಮೂನೆಗಳು ದಾಸ್ತಾನು ವಹಿಯಲ್ಲಿ ಲಭ್ಯವಿರುತ್ತವೆ ಎಂಬ ವಿವರವಾರು ಲಿಖಿತ ರೂಪದಲ್ಲಿ ವಿವರ ನೀಡುವಂತೆ ಲೆಕ್ಕ ವಿಚಾರಣಾ ಪತ್ರ ಸಂಖ್ಯೆ:05ನ್ನು ದಿನಾಂಕ:28–6–2016 ರಲ್ಲಿ ನೀಡಲಾಗಿದೆ.

ಇದಕ್ಕೆ ಕೆಳಕಂಡ ನಮೂನೆಗಳು ನಮ್ಮಲ್ಲಿ ಚಾಲ್ತಿಯಲ್ಲಿರುತ್ತವೆ ಎಂದು ವಿವರ ನೀಡಿರುತ್ತಾರೆ. ಸದರಂತೆ ವಿವಿಧ ನಮೂನೆಗಳ ವಿವರ ಇಂತಿದೆ.

ಕ್ರ. ಸಂ	ವಿವಿಧ ನಮೂನೆಗಳ ವಿವರ
1	ಆರಂಭಿಕ ಧೃಢೀಕರಣ ಪತ್ರದ ಫಾರಂಗಳು
2	ಎನ್.ಎಂ.ಆರ್ ಫಾರಂಗಳು
3	ಗುತ್ತಿಗೆ ಕ್ರಯದ ಒಪ್ಪಂದ ಫಾರಂಗಳು
4	ರಶೀದಿ ಪುಸ್ತಕಗಳು
5	ಅಳತೆ ಪುಸ್ತಕಗಳು
6	ನಿವೇಶನ ಅರ್ಜಿಗಳು
7	ನಿವೇಶನ ನೊಂದಣಿ ಕಾರ್ಡ್‌ಗಳು
8	ಟೆಂಡರ್ ಫಾರಂಗಳು

8)ವಿವಿಧ ನಮೂನೆಗಳ ದಾಸ್ತಾನು ವಹಿಯನ್ನು ಹಾಜರುಪಡಿಸದಿರುವುದು:–

2015–16ನೇ ಸಾಲಿನಲ್ಲಿ ವಿವಿಧ ನಮೂನೆಗಳ ದಾಸ್ತಾನು ಮತ್ತು ವಿತರಣೆ ವಹಿಯನ್ನು ಭೌತಿಕವಾಗಿ ಪರಿಶೀಲಿಸಲಾಗಿದ್ದು, ಅವುಗಳನ್ನು ಹಾಜರುಪಡಿಸುವಂತೆ ವಿಚಾರಣಾ ಪತ್ರ ಸಂಖ್ಯೆ:01ನ್ನು ದಿನಾಂಕ:24–6–2016ರಲ್ಲಿ ಕೋರಲಾಗಿದೆ. ಭೌತಿಕವಾಗಿ ಯಾವುದನ್ನು ಹಾಜರುಪಡಿಸದ ಕಾರಣ ಮತ್ತೊಮ್ಮೆ ವಿಚಾರಣಾ ಪತ್ರ ಸಂಖ್ಯೆ:05ನ್ನು ದಿನಾಂಕ:28–6–2016ರಲ್ಲಿ ನೀಡಿದೆ. ಮತ್ತು ಪ್ರತಿ ಸಮಯದಲ್ಲಿಯೂ ಮೌಖಿಕವಾಗಿಯೂ ಸಹ ಕೇಳಲಾಗಿರುತ್ತದೆ. ಆದರೂ ಸಹ ಹಾಜರುಪಡಿಸಲು ವಿಫಲರಾದ ಕಾರಣ ಕೊನೆಯದಾಗಿ ವಿಚಾರಣಾ ಪತ್ರ ಸಂಖ್ಯೆ:10ನ್ನು ದಿನಾಂಕ:30–6–2016ರಲ್ಲಿ ನೀಡಿ ಇದಕ್ಕೆ ಲಿಖಿತ ವಿವರಣೆ

(ಉತ್ತರ) ನೀಡಿ ಹಾಜರುಪಡಿಸುವಂತೆ ಕೋರಿದ್ದು, ಈವರೆವಿಗೂ ಭೌತಿಕವಾಗಿ ವಹಿ ಮತ್ತು ನಮೂನೆಗಳನ್ನು ಹಾಜರುಪಡಿಸಿರುವುದಿಲ್ಲ. ಈ ಬಗ್ಗೆ ಕ್ರಮ ಕೈಗೊಳ್ಳಲು ಸೂಚಿಸಿದೆ.

ಆದಾಗ್ಯೂ ಕಳೆದ ಸಾಲಿನ ಅಂದರೆ 2014–15ನೇ ಸಾಲಿನ ಆಡಿಟ್ ವರದಿಯಲ್ಲಿ ದಾಖಲಿಸಿರುವಂತೆ ದಾಸ್ತಾನು ವಿವರ ಇಂತಿದೆ.

ನಿವೇಶನ ಸೊಂದಾಣಿ ಅರ್ಜಿ (ಕಾರ್ಡ್‌ಗಳು) ದಾಸ್ತಾನು			
1	20*30	2424	12577 ರಿಂದ 15000
2	30*40	707	21294 ರಿಂದ 22000
3	40*60	83	7168 ರಿಂದ 7250
4	50*80	32	1219 ರಿಂದ 1250
ಖಾಲಿ ರಶೀತಿ ಪುಸ್ತಕಗಳು			
		30	21 ರಿಂದ 50
ಎನ್.ಎಂ.ಆರ್. ಫಾರಂಗಳು (ದಿನಗೂಲಿ ಹಾಳೆಗಳು)			
		43	70258 ರಿಂದ 70300
ಗುತ್ತಿಗೆ ಕ್ರಯದ ಒಪ್ಪಂದ ಪತ್ರಗಳು			
		ಕ್ರ.ಸಂ. 180	ಮುಖಬೆಲೆ 20/–
ಅಳತೆ ಪುಸ್ತಕಗಳು			
		08	7443 ರಿಂದ 7450
ನಿವೇಶನ ಅರ್ಜಿಗಳು			
		4985	5916 ರಿಂದ 6000 ಮತ್ತು 6101 ರಿಂದ 11000

ಟೆಂಡರ್ ಫಾರಂಗಳು			
		550 ಫಾರಂಗಳು	

ಈ ಮೇಲಿನವುಗಳನ್ನು ಕಳೆದ ಸಾಲಿನ ಆಡಿಟ್ ವರದಿಯಲ್ಲಿರುವಂತೆ ನೀಡಲಾಗಿದೆ.

9)ಬ್ಯಾಂಕಿನಲ್ಲಿ ಹಣ ಕಟ್ಟಿರುವ ಚಲನ್‌ನಲ್ಲಿ ಕಂಡು ಬಂದ ನ್ಯೂನತೆ:–

2015–16ನೇ ಸಾಲಿನಲ್ಲಿ ಅಲಹಾದ್ ಬ್ಯಾಂಕ್ ಮಂಡ್ಯ ಶಾಖೆ ಮಂಡ್ಯ ಉಳಿತಾಯ ಖಾತೆ ಸಂ.20564617308ರ ಖಾತೆಗೆ ವಿವಿಧ ಬಾಬ್ತುಗಳಿಂದ ಬ್ಯಾಂಕಿಗೆ ಹಣ ಕಟ್ಟುವ (ಕಟ್ಟಿರುವ) ಚಲನ್‌ಗಳನ್ನು ಬ್ಯಾಂಕಿನ ಶೀಟ್‌ಗೆ ಪರಿಶೀಲಿಸಲಾಗಿ ಶ್ರೀ.ಹೆಚ್.ಎಲ್.ಶಿವಲಿಂಗಮ್ಮ, ಮಂಡ್ಯರವರಿಂದ ಹಣ ಕಟ್ಟುವ ಚಲನ್ ನಂ.10153 ದಿ:14–5–2015ರಲ್ಲಿ ರೂ.2480/–ಗಳನ್ನು ಈ ಖಾತೆಗೆ ಜಮಾ ಮಾಡಿರುತ್ತಾರೆ. ಆದರೆ ಬ್ಯಾಂಕ್ ಶೀಟ್‌ನಲ್ಲಿ ಜಮಾ ಆಗಿರುವುದನ್ನು ಪರಿಶೀಲಿಸಲಾಗಿ ಆ ದಿನಾಂಕ ರೂ.2410/–ಗಳು ಮಾತ್ರ ಜಮಾ ಆಗಿರುತ್ತದೆ. ವ್ಯತ್ಯಾಸ ರೂ.70/–ಗಳು ಜಮಾ ಆಗಿಲ್ಲದಿರುವುದರಿಂದ ವಿಚಾರಣಾ ಪತ್ರ ಸಂಖ್ಯೆ:9ನ್ನು ದಿನಾಂಕ:29–6–2016ರಲ್ಲಿ ನೀಡಿ ಇದಕ್ಕೆ ಲಿಖಿತ ವಿವರಣೆ (ಉತ್ತರ) ನೀಡುವಂತೆ ಕೋರಲಾಗಿದೆ. ಇದಕ್ಕೆ ಈವರೆವಿಗೂ ಯಾವುದೇ ಉತ್ತರವನ್ನು ನೀಡಿರುವುದಿಲ್ಲ. ಹಾಗೂ ಈ ಮೊತ್ತವನ್ನು ಸರಿಪಡಿಸಿರುವುದಿಲ್ಲ. ವಿವರಣೆ ನೀಡಿ ಈ ವ್ಯತ್ಯಾಸ ಮೊತ್ತವನ್ನು ಸರಿಪಡಿಸಿ ಹಾಜರುಪಡಿಸಲು ಸೂಚಿಸಿದೆ.

10)ನಿವೇಶನ ನೊಂದಾಣಿ ಅರ್ಜಿ ದಾಸ್ತಾನು ಬಗ್ಗೆ:–

ದಿನಾಂಕ:– 23–06–2016 ರಂದು ನಿವೇಶನ ನೊಂದಾಣಿ ಅರ್ಜಿ ದಾಸ್ತಾನು ವಹಿ ಮತ್ತು ಅರ್ಜಿ ನಮೂನೆಗಳನ್ನು ಭೌತಿಕವಾಗಿ ಹಾಜರುಪಡಿಸಿರುವುದಿಲ್ಲ. ಇದಕ್ಕೆ ವಿಚಾರಣಾ ಪತ್ರವನ್ನು ನೀಡಲಾಗಿದೆ.

11)ನಿವೇಶನ ಅರ್ಜಿ ದಾಸ್ತಾನು

ದಿನಾಂಕ:– 23–06–2016 ರಂದು ನಿವೇಶನ ಅರ್ಜಿ ದಾಸ್ತಾನು ವಹಿ ಮತ್ತು ಅರ್ಜಿಗಳನ್ನು ಭೌತಿಕವಾಗಿ ಹಾಜರುಪಡಿಸಿರುವುದಿಲ್ಲ. ಇದಕ್ಕೆ ವಿಚಾರಣಾ ಪತ್ರವನ್ನು ನೀಡಲಾಗಿದೆ.

12)ಆಯವ್ಯಯ ವಿವರ:–

ಕರ್ನಾಟಕ ನಗರಾಭಿವೃದ್ಧಿ ಪ್ರಾಧಿಕಾರ ಅಧಿನಿಯಮ 1987ರ ಪ್ರಕರಣ 43ರ ಪ್ರಕಾರ ಆಯವ್ಯಯವನ್ನು ಫೆಬ್ರವರಿ 1ನೇ ದಿನಾಂಕದ ಒಳಗಾಗಿ ವಿಶೇಷ ಸಭೆಯಲ್ಲಿ ಮಂಡಿಸಿ ಅನುಮೋದನೆಯನ್ನು ಪಡೆಯಬೇಕಾಗಿರುತ್ತದೆ. 2015–16ನೇ ಸಾಲಿನ ಆಯವ್ಯಯವನ್ನು ತಯಾರಿಸಿ ಪ್ರಾಧಿಕಾರದ ಸಭೆಯ ದಿನಾಂಕ:27–06–2015 ನಿರ್ಣಯ ಸಂಖ್ಯೆ 03 ರಂತೆ ಅನುಮೋದಿಸಿ, ಜಿಲ್ಲಾಧಿಕಾರಿಗಳು ಮಂಡ್ಯರವರಿಗೆ ಪತ್ರ ಸಂಖ್ಯೆ: ಮನಪ್ರಾ/ಸಿಬ್ಬಂದಿ/ಆಯವ್ಯಯ20–15–2016

ದಿನಾಂಕ: 08–07–2015 ರಲ್ಲಿ ಮಂಜೂರಾತಿಗಾಗಿ ಸಲ್ಲಿಸಿರುತ್ತಾರೆ.

	(ಲಕ್ಷಗಳಲ್ಲಿ)		(ಲಕ್ಷಗಳಲ್ಲಿ)
ನಿರೀಕ್ಷಿತ ಆದಾಯ	**2094.29**	ವಾಸ್ತವಿಕ ಆದಾಯ	**264.97**
ನಿರೀಕ್ಷಿತ ಖರ್ಚು	**1433.81**	ವಾಸ್ತವಿಕ ಖರ್ಚು	**71.93**
ಉಳಿತಾಯ		ಉಳಿತಾಯ	

ನಿರೀಕ್ಷಿತ ಆದಾಯ	**2094.29**
ವಾಸ್ತವಿಕ ಆದಾಯ	**264.97**
ವ್ಯತ್ಯಾಸ	**1820.32**

ನಿರೀಕ್ಷಿತ ಖರ್ಚು	**1433.81**
ವಾಸ್ತವಿಕ ಖರ್ಚು	**71.93**
ವ್ಯತ್ಯಾಸ	**1361.88**

ಮೇಲಿನ ಆಯವ್ಯಯವನ್ನು ಪರಿಶೀಲಿಸಲಾಗಿ 2015–16 ನೇ ಸಾಲಿನಲ್ಲಿ ನಿರೀಕ್ಷಿತ ಆದಾಯ ಮತ್ತು ವಾಸ್ತವಿಕ ಆದಾಯಕ್ಕೂ ಬಹಳ ವ್ಯತ್ಯಾಸವಿರುತ್ತದೆ. ಅದೇ ರೀತಿ ನಿರೀಕ್ಷಿತ ವಾಸ್ತವಿಕ ವೆಚ್ಚಕ್ಕೂ ಬಹಳ ವ್ಯತ್ಯಾಸವಿರುತ್ತದೆ. ಆಯವ್ಯಯ ಕೈಪಿಡಿಯ ಸಂಪುಟ 1 ರ ಅನುಚ್ಛೇದ 11 ಮತ್ತು 180 ರಂತೆ ಗುರಿ ಸಾಧನೆಗೆ

ಅತ್ಯಂತ ಸಮೀಪದ ಅಂದಾಜು ತಯಾರಿಸಲು ನಿರ್ದೇಶನವಿದ್ದು. ಈ ನಿಯಮವನ್ನು ಪಾಲಿಸಿರುವುದಿಲ್ಲ. ಇನ್ನು ಮುಂದೆ ಆಯವ್ಯಯವನ್ನು ತಯಾರಿಸುವಾಗ ಮೇಲ್ಕಂಡಂತೆ ಕ್ರಮ ವಹಿಸಲು ಸೂಚಿಸಿದೆ.

12ಎ)ಆರ್ಥಿಕ ಪರಿಸ್ಥಿತಿ:–

ನಗರಾಭಿವೃದ್ಧಿ ಪ್ರಾಧಿಕಾರ ಕಚೇರಿಯ 2015–16ನೇ ಸಾಲಿನ ಆರ್ಥಿಕ ಪರಿಸ್ಥಿತಿಯ ವಿವರ ಈ ಕೆಳಕಂಡಂತಿದೆ.ಕರ್ನಾಟಕ ನಗರಾಭಿವೃದ್ಧಿ ಪ್ರಾಧಿಕಾರಗಳ ಅಧಿನಿಯಮ 1987 ರ ಪ್ರಕರಣ 42 (1) ರನ್ವಯ ಪ್ರಸಕ್ತ ಸಾಲಿನ ಆರ್ಥಿಕ ಪರಿಸ್ಥಿತಿ ಈ ಕೆಳಕಂಡಂತಿದೆ.

01–04–2015ಕ್ಕೆ ಪ್ರಾರಂಭ ಶಿಲ್ಕು	4142444
2015–16ನೇ ಸಾಲಿನ ಸ್ವೀಕೃತಿ	26497484
ಜುಮ್ಲಾ	30639928
2015–16ನೇ ಸಾಲಿನ ವೆಚ್ಚ	7192558
31–03–2016ಕ್ಕೆ ಆಖೈರು ಶಿಲ್ಕು	23447370

ವಿವರವಾದ ಆರ್ಥಿಕ ಪರಿಸ್ಥಿತಿಯನ್ನು ಅನುಬಂಧ–2 ರಲ್ಲಿ ನೀಡಲಾಗಿದೆ.

13)ವರ್ಗೀಕೃತ ಜಮ ಮತ್ತು ಖರ್ಚಿನ ವಹಿಯ ಬಗ್ಗೆ:–

ಪ್ರಸಕ್ತ ಸಾಲಿಗೆ ಜಮಾ ಮತ್ತು ಖರ್ಚಿನ ವರ್ಗೀಕೃತ ವಹಿಯನ್ನು ನಿರ್ವಹಿಸಿ ಲೆಕ್ಕಪರಿಶೋಧನೆಗೆ ಹಾಜರುಪಡಿಸಿರುವುದಿಲ್ಲ. ನಿರ್ವಹಿಸಲು ಸೂಚಿಸಿದೆ. ಲೆಕ್ಕಪರಿಶೋಧನಾ ವೇಳೆಯಲ್ಲಿ ದೊರೆತ ಮಾಹಿತಿಯಂತೆ ವಾರ್ಷಿಕ ಜಮಾ ಮತ್ತು ಖರ್ಚಿನ ವಿವರವನ್ನು ಅನುಬಂಧ–3 ರಲ್ಲಿ ನೀಡಲಾಗಿದೆ.

14)ಸಾಲದ ಬಗ್ಗೆ:–

ಪ್ರಸಕ್ತ ಸಾಲಿನಲ್ಲಿ ಸಾಲದ ವಹಿಯನ್ನು ನಿರ್ವಹಿಸಿರುವುದಿಲ್ಲ. ನಿರ್ವಹಿಸಲು ಸೂಚಿಸಿದೆ. 2015–16ನೇ ಸಾಲಿನಲ್ಲಿ ಯಾವುದೇ ಸಾಲದ ವ್ಯವಹಾರ ಇರುವುದಿಲ್ಲ ಎಂದು ಲೆಕ್ಕ ವಿಚಾರಣಾ ಪತ್ರ ಸಂಖ್ಯೆ:1ಕ್ಕೆ ವಿವರಣೆಯನ್ನು ನೀಡಿರುತ್ತಾರೆ.

15) ಠೇವಣಿಗಳ ಬಗ್ಗೆ:–

ಪ್ರಸಕ್ತ ಸಾಲಿನಲ್ಲಿ ಠೇವಣಿ ವಹಿಯನ್ನು ನಿರ್ವಹಿಸಿರುವುದಿಲ್ಲ. ನಿರ್ವಹಿಸಲು ಸೂಚಿಸಿದೆ. ಲೆಕ್ಕ ಪರಿಶೋಧನಾ ಸಮಯದಲ್ಲಿ ದೊರೆತ ಮಾಹಿತಿಯಂತೆ ಪ್ರಸಕ್ತ ಸಾಲಿನಲ್ಲಿ ಠೇವಣಿಗಳ ವ್ಯವಹಾರವು ಈ ಕೆಳಕಂಡಂತಿದೆ.

ಪ್ರಾರಂಭ ಶಿಲ್ಕು	**966650**
ಪ್ರಸಕ್ತ ಸಾಲಿನಲ್ಲಿ ಹೊಂದಾಣಿಕೆ	**–**
ಒಟ್ಟು	**966650**
ಪ್ರಸಕ್ತ ಸಾಲಿನಲ್ಲಿ ಮರು ಪಾವತಿ	**364461**
ಅಂತಿಮ ಶಿಲ್ಕು	**602189**

16)ನಿವೇಶನ ಹಂಚಿಕೆ ಠೇವಣಿ ವಿವರಗಳು:–

ದಿನಾಂಕ:31–03–2016ಕ್ಕೆ ಬಾಕಿ ಇರುವ ವಿವಿಧ ನಿವೇಶನ ಹಂಚಿಕೆಗೆ ಸಂಬಂಧಿಸಿದಂತೆ ಪಾವತಿಗಾಗಿ ಬಾಕಿ ಇರುವ ಠೇವಣಿ ಬಾಬ್ತು ರೂ.1350865/– ಗಳಾಗಿದ್ದು, ವಿವರಗಳು ಈ ಕೆಳಕಂಡಂತಿವೆ.

ಕ್ರ.ಸಂ	ಅರ್ಜಿಗಳ ಸಂಖ್ಯೆ	ನಿವೇಶನ ಅಳತೆ (ಮೀಟರ್‌ಗಳಲ್ಲಿ)	ಒಟ್ಟು ಮೊತ್ತ
1	**123**	**6*9**	**133115**
2	**124**	**9*12**	**477950**
3	**50**	**12*18**	**532800**
4	**09**	**18*24**	**207000**
ಒಟ್ಟು	**306**		**1350865**

ಮೇಲಿನ ಠೇವಣಿ ಮೊತ್ತ 2002ರಲ್ಲಿ ಫಲಾನುಭವಿಗಳು ಪ್ರಾರಂಭಿಕ ಠೇವಣಿಯಾಗಿ ಪಾವತಿಸಿದ್ದು, ನಿವೇಶನ ಹಂಚಿಕೆಯಾಗದೇ ಇರುವ ಪ್ರಕರಣಗಳಿಗೆ ವಾಪಸ್ಸು ನೀಡಬೇಕಾಗಿರುತ್ತದೆ.

17)ಹೂಡಿಕೆಗಳು:–

ಪ್ರಸಕ್ತ ಸಾಲಿನಲ್ಲಿ ಹೂಡಿಕೆಗಳ ವಹಿಯನ್ನು ನಿರ್ವಹಿಸಿರುವುದಿಲ್ಲ. ಹೂಡಿಕೆಗಳ ವಹಿ ನಿರ್ವಹಿಸದೇ ಇರುವುದರಿಂದ, ಒಂದು ವರ್ಷಕ್ಕೂ ಕಡಿಮೆ ಅವಧಿಯಲ್ಲಿ ಹೂಡಿಕೆ ಮಾಡಿದ ಕೆಲವು ಹೂಡಿಕೆಗಳ ವಿವರ ಲೆಕ್ಕಪರಿಶೋಧನೆಗೆ ಲಭ್ಯವಾಗದೇ, ಕಚೇರಿ ಕಡತವನ್ನು ಪರಿಶೀಲಿಸಿ, ಬ್ಯಾಂಕಿನ ಅಧಿಕಾರಿಗಳನ್ನು ಸಂಪರ್ಕಿಸಿ ಈ ಬಗ್ಗೆ ಮಾಹಿತಿಯನ್ನು ಪಡೆಯಲಾಗಿರುತ್ತದೆ. ಇನ್ನು ಮುಂದೆ ಈ ರೀತಿಯ ತೊಂದರೆಗಳಿಗೆ ಅವಕಾಶ ನೀಡದ'ೇ ಹೂಡಿಕೆ ವಹಿಯನ್ನು ನಿರ್ವಹಿಸಲು ಸೂಚಿಸಿದೆ. ದಿನಾಂಕ:2015–2016 ರಂತೆ ಹೂಡಿಕೆಗಳ ವ್ಯವಹಾರವು ಈ ಮುಂದಿನಂತಿರುತ್ತದೆ.

1–4–2015ಕ್ಕೆ ಪ್ರಾರಂಭ ಶಿಲ್ಕು	63767816
2015–16ನೇ ಸಾಲಿನ ಹೂಡಿಕೆ (ನವೀಕರಣ ಸೇರಿ)	6734438
ಜುಮ್ಲಾ	70502254
2015–16ನೇ ಸಾಲಿನ ಮರು ಹೂಡಿಕೆ/ ನಗದೀಕರಣ	–
31–3–2016ಕ್ಕೆ ಅಂತಿಮ ಶಿಲ್ಕು	70502254

ಹೂಡಿಕೆ ಪತ್ರಗಳನ್ನು ಪರಿಶೀಲಿಸಿದಾಗ ಹೂಡಿಕೆಗಳ ಮೇಲಿನ ಬಡ್ಡಿ ದರ ಶೇ.6.60 ರಿಂದ ಶೇ.7.75 ರವರೆಗೆ ನೀಡಿರುವುದು ಕಂಡು ಬಂದಿರುತ್ತದೆ. ಈ ಸಂಬಂಧ ಹಿಂದಿನ ಸಾಲಿನ ಲೆಕ್ಕ ಪರಿಶೋಧನಾ ವರದಿಯ ಕಂಡಿಕೆ '15'ರಲ್ಲಿ ಹೆಚ್ಚಿನ ಬಡ್ಡಿ ದೊರೆಯುವ ಬ್ಯಾಂಕ್‌ಗಳಲ್ಲಿ ನಿಯೋಜಿಸುವಂತೆ ಸೂಚಿಸಲಾಗಿತ್ತು. ಆದರೆ ಸದರಿ ಸಾಲಿನಲ್ಲಿಯೂ ಹೆಚ್ಚಿನ ಬಡ್ಡಿ ಇಲ್ಲದೇ ಹಳೇ ದರದಲ್ಲಿಯೇ ಹೂಡಿಕೆ ತೊಡಗಿಸಿಕೊಂಡಿರುವುದು ಕಂಡು ಬಂದಿರುತ್ತದೆ. ಇದರಿಂದ ಬರುವ ಹೆಚ್ಚಿನ ಬಡ್ಡಿಯ ಹಣದ ನಷ್ಟ ಉಂಟಾಗಿರುತ್ತದೆ. ಆದ್ದರಿಂದ ಈ ಕೂಡಲೇ ಬ್ಯಾಂಕಿನ ಅಧಿಕಾರಿಗಳನ್ನು ಸಂಪರ್ಕಿಸಿ ಮೇಲಿನ ಬಡ್ಡಿ ದರ ಗರಿಷ್ಟ ದೊರೆಯುವ ಸಂದರ್ಭದ ಬ್ಯಾಂಕ್‌ಗಳಲ್ಲಿ ಹೂಡಿಕೆ ಮಾಡಲು ಅಗತ್ಯ ಕ್ರಮವಹಿಸಲು ಸೂಚಿಸಿದೆ. ಸದರಿ ಹೂಡಿಕೆಗಳನ್ನು ಬ್ಯಾಂಕ್‌ನ ಅಧಿಕಾರಿಗಳನ್ನು ಲೆಕ್ಕಪರಿಶೋಧನಾ ತಂಡ ಖುದ್ದು ಸಂಪರ್ಕಿಸಿ, ಮೇಲ್ಕಂಡ ಹೂಡಿಕೆಗಳು ಇನ್ನೂ ಚಾಲ್ತಿಯಲ್ಲಿರವ ಬಗ್ಗೆ ದೃಢೀಕರಣ ಪತ್ರ ಪಡೆಯಲಾಗಿದೆ.

ಒಟ್ಟು ರೂ. 70502254/–ಗಳ ಮೊತ್ತ ಹೂಡಿಕೆ ಮಾಡಿರುತ್ತಾರೆ. ಬಾಂಡ್‌ಗಳ ವಿವರವನ್ನು ಅನುಬಂಧ–4–ರಲ್ಲಿ ನೀಡಿದೆ.

18)2012–13 ನೇ ಸಾಲಿನಲ್ಲಿ ಠೇವಣಿ ಹಣ ದುರುಪಯೋಗವಾಗಿದ್ದು, ದುರುಪಯೋಗದ ಹಣವನ್ನು ವಸೂಲಾತಿಗೆ ಕ್ರಮಕೈಗೊಂಡಿರುವ ಬಗ್ಗೆ.

2012–13 ನೇ ಸಾಲಿನಲ್ಲಿ ಲೆಕ್ಕತಪಾಸಣಾ ಸಮಯದಲ್ಲಿ ರೂ ಐದು ಕೋಟಿ ಠೇವಣಿಯ ಮೊತ್ತವನ್ನು(ರೂ.5,00,00,000/–) ಹಾಗೂ ಬಡ್ಡಿ ರೂ 778767/–ಗಳು ಒಟ್ಟು ಸೇರಿ ರೂ 5,07,78,767/– ಗಳ ದುರುಪಯೋಗವಾಗಿದ್ದು, ದೃಢಪಟ್ಟಿದ್ದು, ಸದರಿ ಹಣ ವಸೂಲಾತಿಗೆ ಕ್ರಮಕೈಗೊಂಡಿರುವ ಬಗ್ಗೆ ಹಿಂದಿನ ಸಾಲಿನ ಕಂಡಿಕೆ ಸಂಖ್ಯೆ:17 ರಲ್ಲಿ ವಸೂಲಾತಿಗೆ ಕ್ರಮವಹಿಸುವಂತೆ, ಸೂಚಿಸಲಾಗಿತ್ತು.

ಸದರಿ ಪ್ರಕರಣವನ್ನು ಸಿ.ಬಿ.ಐ ರವರು ಪರಿಶೀಲನೆ ಮಾಡುತ್ತಿದ್ದು, ಪ್ರಕರಣದ ತನಿಖೆಯು ಯಾವ ಹಂತದಲ್ಲಿದೆ ಎಂಬ ಮಾಹಿತಿಯನ್ನು ಹಾಗೂ ಕಡತವನ್ನು ಲೆಕ್ಕಪರಿಶೋಧನೆಗೆ ಹಾಜರುಪಡಿಸಿರುವುದಿಲ್ಲ. ಈ ಸಂಬಂಧ ವಿಚಾರಣಾ ಪತ್ರ ಸಂಖ್ಯೆ:08/16–17 ದಿ:29–06–2016 ರಂದು ನೀಡಿದ್ದು, ಮೇಲಿನ ಸಿ.ಬಿ.ಐ ರವರ ವರದಿಯನುಸಾರ ತುರ್ತು ಕ್ರಮಕೈಗೊಂಡು ವಸೂಲಾತಿಗೆ ಕ್ರಮ ಕೈಗೊಳ್ಳುವಂತೆ ಸೂಚಿಸಿದೆ.

9) ಮುಂಗಡಗಳು:–

ಪ್ರಸಕ್ತ ಸಾಲಿನಲ್ಲಿ ಮುಂಗಡಗಳ ವಹಿ ನಿರ್ವಹಿಸಿರುವುದಿಲ್ಲ. ನಿರ್ವಹಿಸಲು ಸೂಚಿಸಿದೆ. 2015–16ನೇ ಸಾಲಿನಲ್ಲಿ ಮುಂಗಡ ವ್ಯವಹಾರ ವಿವರ ಈ ಕೆಳಕಂಡಂತಿರುತ್ತದೆ.

ವಿವರ	ಇತರೆ ಮುಂಗಡ	ಹಬ್ಬದ ಮುಂಗಡ	ಒಟ್ಟು
01–04–2015ಕ್ಕೆ ಪ್ರಾರಂಭ ಶಿಲ್ಕು	**–**	**35000**	**35000**
2015–16ನೇ ಸಾಲಿನಲ್ಲಿ ನೀಡಿದ ಮುಂಗಡ	**–**	**–**	**–**
ಒಟ್ಟು	**–**	**35000**	**35000**
2015–16ನೇ ಸಾಲಿನಲ್ಲಿ ಹೊಂದಾಣಿಕೆ	**–**	**35000**	**35000**
31–03–2016ಕ್ಕೆ ಬಾಕಿ	**–**	**–**	**–**

19ಎ)ನಗದು ಪುಸ್ತಕ ನಿರ್ವಹಣೆಯ ಬಗ್ಗೆ:–

2015–16 ನೇ ಸಾಲಿಗೆ ನಗರಾಭಿವೃದ್ಧಿ ಪ್ರಾಧಿಕಾರ, ಮಂಡ್ಯ ಕಚೇರಿಯ ನಗದು ಪುಸ್ತಕವನ್ನು ಪರಿಶೀಲಿಸಲಾಗಿ ಈ ಕೆಳಕಂಡ ನ್ಯೂನತೆಗಳು ಕಂಡುಬಂದಿರುತ್ತದೆ.

1. **ಪ್ರಾಧಿಕಾರ ಕಛೇರಿಯಲ್ಲಿ ಮಾಹೆವಾರು ಜಮಾ ಮತ್ತು ಖರ್ಚಿನ ವಿವರಗಳಿಗೆ ಸಂಬಂಧಿಸಿದ ನಗದು ಪುಸ್ತಕವನ್ನು ನಿರ್ವಹಿಸಿರುತ್ತಾರೆ. ಆದರೆ ಕರ್ನಾಟಕ ಆರ್ಥಿಕ ಸಂಹಿತೆಯ ಅನುಚ್ಛೇದ 328 ಮತ್ತು 329 (i) ರಿಂದ (viii) ರಂತೆ ನಗದು ಪುಸ್ತಕವನ್ನು ನಿರ್ವಹಿಸಿರುವುದಿಲ್ಲ.**
2. **ಪ್ರತಿ ಮಾಹೆಯ ಅಂತ್ಯದಲ್ಲಿ ನಗದಾಗದೇ ಉಳಿದಿರುವ ಧನಾದೇಶ ವಿವರಗಳನ್ನು ನಮೂದಿಸಿರುವುದಿಲ್ಲ.**
3. **ಮಾಹೆಯ ಅಂತ್ಯಕ್ಕೆ ಬಾಕಿ ಇರುವ ಶಿಲ್ಕಿನೊಂದಿಗೆ ಬ್ಯಾಂಕ್ ಪಾಸ್ ಪುಸ್ತಕ/ ಬ್ಯಾಂಕ್ ಪಾಸ್‌ಶೀಟ್ ನೊಂದಿಗಿನ ಶಿಲ್ಕುಗಳಿಗೆ ತಾಳೆ ಮಾಡಿ ಲೆಕ್ಕ ಸಮನ್ವಯಗೊಳಿಸಿರುವುದಿಲ್ಲ.**

ಈ ಬಗ್ಗೆ ಹಿಂದಿನ ಸಾಲಿನ ಲೆಕ್ಕ ಪರಿಶೋಧನಾ ವರದಿಯ ಕಂಡಿಕೆ ಸಂ 18ರಲ್ಲಿ ಆಕ್ಷೇಪಣೆ ವ್ಯಕ್ತಪಡಿಸಿ ಸರಿಪಡಿಸಿಕೊಳ್ಳುವಂತೆ ಸೂಚಿಸಿದ್ದರೂ ಕೂಡ ಸರಿಪಡಿಸಿಕೊಳ್ಳದಿರುವುದು ಕಂಡು ಬಂದಿದೆ.

ಮೇಲ್ಕಂಡ ನೂನ್ಯತೆಗಳ ಬಗ್ಗೆ ಸೂಕ್ತ ವಿವರಣೆಯನ್ನು ನೀಡಿ, ನೂನ್ಯತೆಗಳನ್ನು ಸರಿಪಡಿಸಿ, ಆಯುಕ್ತರು ನಗದು ವಹಿಗೆ ಸಹಿಯೊಂದಿಗೆ ಲೆಕ್ಕಪರಿಶೋಧನೆಗೆ ಹಾಜರುಪಡಿಸಲು ಸೂಚಿಸಿದೆ. ಈ ಸಂಬಂಧ ಲೆಕ್ಕವಿಚಾರಣಾ ಪತ್ರ ಸಂಖ್ಯೆ:–06/2016–17 ದಿನಾಂಕ:–29–6–2016ರಂದು ನೀಡಲಾಗಿರುತ್ತದೆ.

20)ಕಂದಾಯ, ಬೇಡಿಕೆ, ವಸೂಲಿ, ಬಾಕಿ (ಡಿಸಿಬಿ) ಬಗ್ಗೆ:–

2015–16ನೇ ಸಾಲಿನಲ್ಲಿ ಈಗಾಗಲೇ ಹಿಂದಿನ ಸಾಲಿನಲ್ಲಿ ಪ್ರಾಧಿಕಾರದಿಂದ ರಚಿಸಿರುವ ಸಾಹುಕಾರ ಚೆನ್ನಯ್ಯ ಬಡಾವಣೆ, ಸಾತನೂರು ಬಡಾವಣೆ, ಹಾಗೂ ವಿವೇಕಾನಂದ ನಗರ ಬಡಾವಣೆಗಳಿಂದ ನಿವೇಶನ ಕಂದಾಯ (ಕರಗಳು ಸೇರಿ)ದ ಬೇಡಿಕೆ, ವಸೂಲಿ, ಬಾಕಿ ವಹಿಯನ್ನು ನಿರ್ವಹಿಸಿ ಹಾಜರುಪಡಿಸದಿರುವುದು ಕಂಡು ಬಂದಿರುತ್ತದೆ. ಆದಾಗ್ಯೂ ಲೆಕ್ಕ ಪರಿಶೋಧನಾ ವೇಳೆಯಲ್ಲಿ ಲಭ್ಯವಾದ ಮಾಹಿತಿ ಹಾಗೂ ಪ್ರಾಧಿಕಾರದವರು ನೀಡಲಾದ ಡಿ.ಸಿ.ಬಿ ಪ್ರಕಾರ ವಿವರ ಇಂತಿದೆ.

01–04–2015ಕ್ಕೆ ಪ್ರಾರಂಭ ಶಿಲ್ಕು	**1367515**
2015–16ನೇ ಸಾಲಿನ ಬೇಡಿಕೆ	**1043371**
ಒಟ್ಟು	**2410886**
2015–16ನೇ ಸಾಲಿನಲ್ಲಿ ವಸೂಲಿ	**127596**
31–3–2016ಕ್ಕೆ ಬಾಕಿ	**2283209**

ಬಾಕಿ ಇರುವ ರೂ.2283209/– ಗಳನ್ನು ವಸೂಲಿಸುವ ಬಗ್ಗೆ ವೈಯಕ್ತಿಕ ಗಮನ ಹರಿಸಲು ತಿಳಿಸಿದೆ.

21)ಭಾಗಶಃ ರಶೀತಿ ಪುಸ್ತಕ ಬಗ್ಗೆ:–

ರಶೀತಿ ಪುಸ್ತಕ ಸಂಖ್ಯೆ 20 ಕ್ರ.ಸಂ.1901/09–12–2011 ರಿಂದ 1991/12–10–2012ರವರೆಗೆ ಭಾಗಶಃ ಪರಿಶೀಲಿಸಿದೆ.

2015–16ನೇ ಸಾಲಿನಲ್ಲಿ ರಶೀತಿ ಪುಸ್ತಕವನ್ನು ಉಪಯೋಗಿಸಿರುವುದಿಲ್ಲ. ಈ ಭಾಗಶಃ ರಶೀತಿ ಪುಸ್ತಕವನ್ನು ಮುಂದಿನ ಲೆಕ್ಕ ಪರಿಶೋಧನೆಗೆ ಹಾಜರುಪಡಿಸಲು ಸೂಚಿಸಿದೆ.

22)ಸ್ಲಂ ಕರಗಳು:–

ಮಂಡ್ಯ ನಗರಾಭಿವೃದ್ಧಿ ಪ್ರಾಧಿಕಾರವು ಸ್ಲಂ ಕರಗಳನ್ನು ವಸೂಲಿಸಿದ್ದು, ಪ್ರತ್ಯೇಕ ಖಾತೆ ಸಂ:20564617159ರಲ್ಲಿ ಜಮಾ ವಿವರ ಮಾಡಿದ್ದು, ವಿವರ ಈ ಮುಂದಿಂತಿರುತ್ತದೆ.

01–04–2015ಕ್ಕೆ ಪ್ರಾರಂಭ ಶಿಲ್ಕು	**4500**
2015–16ಕ್ಕೆ ಸ್ವೀಕೃತಿ (ಬಡ್ಡಿ ಸೇರಿ)	**183**
ಒಟ್ಟು	**4683**
2015–16ಕ್ಕೆ ಖರ್ಚು	**–**
31–03–2016ಕ್ಕೆ ಆಖೈರು ಶಿಲ್ಕು	**4683**

ಸದರಿ ಸಾಲಿನಲ್ಲಿ 23954/–ಗಳ ಸ್ಲಂ ಕರ ವಸೂಲಿಸಿರುವುದು ಕಂಡು ಬಂದಿದ್ದು, ಮೇಲಿನ ಖಾತೆಗೆ ವರ್ಗಾವಣೆ ಮಾಡಿದಿರುವುದಿಲ್ಲ.

23)ಉಪಕರಗಳು:–

ಸದರಿ ಸಾಲಿಗೆ ಕಂದಾಯ ವಸೂಲಾತಿ ಮೊತ್ತ ರೂ.102900/– ಗಳಾಗಿದ್ದು, ಸದರಿ ಬಾಬ್ತು ಉಪಕರಗಳನ್ನು ವಸೂಲಿಸಿದ ವಿವರ ಈ ಕೆಳಕಂಡಂತಿರುತ್ತದೆ.

ವಿವರಗಳು	ಆರೋಗ್ಯಕರ ಶೇ.15	ಗ್ರಂಥಾಲಯ ಕರ ಶೇ.6	ಭಿಕ್ಷುಕರ ಕರ ಶೇ.3	ಒಟ್ಟು ಶೇ.24
2015–16 ಸಾಲಿನಲ್ಲಿ ಸಂಗ್ರಹ	**15435**	**6174**	**3087**	**24696**

ಶೇ.10ರ ಕಡಿತ (–)	1543	617	309	2469
ಒಟ್ಟು	13892	5557	2778	22227
01–04–2015ಕ್ಕೆ ಪ್ರಾರಂಭ ಶಿಲ್ಕು	441459	29776	88290	559525
ಒಟ್ಟು ಪಾವತಿಸಬೇಕಾದ ಮೊತ್ತ	455351	35333	91068	581752
2015–16ರ ಸಾಲಿನಲ್ಲಿ ಪಾವತಿಸಿರುವ ಮೊತ್ತ	–	–	––	–
31–03–16ಕ್ಕೆ ಆಖೈರು ಅಂತ್ಯಕ್ಕೆ ಬಾಕಿ ಇರುವ ಉಪಕರ	455351	35333	91068	581752

ಬಾಕಿ ಉಳಿದಿರುವ ಉಪಕರಗಳನ್ನು ಸಂಬಂಧಪಟ್ಟ ಇಲಾಖೆ ಲೆಕ್ಕ ಶೀರ್ಷಿಕೆಗೆ ಜಮಾ ಮಾಡುವಂತೆ ಸೂಚಿಸಿದೆ.

24)ಚರ ಆಸ್ತಿ ಮತ್ತು ಸ್ಥಿರ ಆಸ್ತಿ ವಹಿ ಬಗ್ಗೆ:–

ಸದರಿ ಸಾಲಿನಲ್ಲಿ ಚರ ಮತ್ತು ಸ್ಥಿರಾಸ್ತಿಗಳ ವಹಿಯನ್ನು ನಿರ್ವಹಿಸಿರುವುದಿಲ್ಲ. ಈ ಬಗ್ಗೆ ಹಿಂದಿನ ಸಾಲಿನ ವರದಿಗಳಲ್ಲಿ ತಿಳಿಸಿದ್ದರೂ ಸಹ ಯಾವುದೇ ಕ್ರಮ ಕೈಗೊಂಡಿರುವುದಿಲ್ಲ. ಚರ ಮತ್ತು ಸ್ಥಿರಾಸ್ಥಿಗಳ ವಹಿಯನ್ನು ನಿರ್ವಹಿಸಿ ಅದರ ಮೌಲ್ಯಗಳನ್ನು ದಾಖಲಿಸಿ ಆಯುಕ್ತರಿಂದ ದೃಢೀಕರಿಸಿ ಮುಂದಿನ ಲೆಕ್ಕಪರಿಶೋಧನಾ ವೇಳೆಯಲ್ಲಿ ಹಾಜರುಪಡಿಸಲು ಸೂಚಿಸಿದೆ.

25)'ರೂಪು ರೇಖಾ ನಕ್ಷೆ' ಅನುಮೋದನೆ ನೀಡಿರುವ ಬಗ್ಗೆ:–

ಕರ್ನಾಟಕ ನಗರ ಮತ್ತು ಗ್ರಾಮಾಂತರ ಯೋಜನಾ ಕಾಯ್ದೆ 1961ರ ಕಲಂ 18ರ ಅನ್ವಯ ಸೂಕ್ತ ಶುಲ್ಕ ವಸೂಲಿಸಿ ಮತ್ತು ಕಾಯ್ದೆಯ ನಿಯಮಾವಳಿಗಳಂತೆ ಸೂಕ್ತ ಷರತ್ತುಗಳನ್ನು ವಿಧಿಸಿ 'ನಗರ ಯೋಜನಾ ಸದಸ್ಯರು' ರೂಪು ರೇಖಾ ನಕ್ಷೆಗಳಿಗೆ ಅನುಮೋದನೆ ನೀಡಿರುವುದು ಕಂಡು ಬಂದಿರುತ್ತದೆ.

ಆದರೆ ಸದರಿ ಸಾಲಿನಲ್ಲಿ ಎಷ್ಟು ಪ್ರಕರಣಗಳನ್ನು ರೂಪು ರೇಖಾ ನಕ್ಷೆ ಅನುಮೋದನೆ ಕೋರಿ ಕಚೇರಿಗೆ ಪಡೆಯಲಾಗಿದೆ ಮತ್ತು ಎಷ್ಟು ಪ್ರಕರಣಗಳಿಗೆ ಹಿಂಬರಹ ನೀಡಿ ಕಳುಹಿಸಲಾಗಿದೆ ಎಂಬ ಬಗ್ಗೆ ಮಾಹಿತಿ ಲಭ್ಯವಿರುವುದಿಲ್ಲ. ವಿಚಾರಣೆ ಪತ್ರ ಸಂಖ್ಯೆ:03/2016–17 ದಿನಾಂಕ:25–6–2016ನ್ನು ನೀಡಿ ವಿವರ ನೀಡಲು

ಸೂಚಿಸಲಾಗಿ ಸದರಿ ಸಾಲಿನಲ್ಲಿ 40 ಪ್ರಕರಣಗಳಿಗೆ ರೂಪು ರೇಖಾ ನಕ್ಷೆ ಅನುಮೋದನೆ ನೀಡಿರುವುದಾಗಿ ಕಡತಗಳನ್ನು ಹಾಜರುಪಡಿಸಿದ್ದು, ಪರಿಶೀಲಿಸಲಾಗಿದೆ.

26)"ಅನ್ಯಕ್ರಾಂತ ಮಂಜೂರಾತಿಗೆ ರೇಖಾ ನಕ್ಷೆ ಅನುಮೋದನೆ ಶುಲ್ಕ ಶುಲ್ಕ" ಕಡಿಮೆ ವಸೂಲಿಸಿರುವುದು:–

ಸದರಿ ಸಾಲಿಗೆ ಅನ್ಯಕ್ರಾಂತ ರೇಖಾ ನಕ್ಷೆ ಅನುಮೋದನೆ ನೀಡಿರುವ ಕಡತಗಳನ್ನು ಈ ಕೆಳಕಂಡ ಪ್ರಕರಣಗಳಲ್ಲಿ ಕಡಿಮೆ ಶುಲ್ಕ ವಸೂಲಿಸಿರುವುದು ಕಂಡು ಬಂದಿರುತ್ತದೆ.

ಕ್ರ ಸಂ	ಆಸ್ತಿ ಸಂಖ್ಯೆ (ಸರ್ವೆ ನಂಬರ್)	ಮಾಲೀಕರ ಹೆಸರು	ವಸೂಲಿ ಸಬೇಕಾದ ಶುಲ್ಕ	ವಸೂಲಿಸಿದ ಶುಲ್ಕ	ಬಾಕಿ ವಸೂಲಿಸ ಬೇಕಾದದ್ದು
23/2015–16	195/4ಎ–81	ಸಿದ್ದರಾಜು	11402	11010	392
24/2015–16	195/4ಎ–81	ಹೆಚ್.ಪಿ.ಹರೀಶ್	8223	8025	198
67/2015–16	206/1	ಜಿ.ಜನಾರ್ದನ್	13063	11840	1223
ಒಟ್ಟು			32688	30875	1813

ಮೇಲ್ಕಂಡಂತೆ 03 ಪ್ರಕರಣಗಳಲ್ಲಿ ರೂ.1813/– ಗಳನ್ನು ಕಡಿಮೆ ವಸೂಲಿಸಿದ್ದು, ಈ ಬಗ್ಗೆ ವಿವರ ನೀಡುವಂತೆ ವಿಚಾರಣೆ ಪತ್ರ ಸಂಖ್ಯೆ:07/2016–17ನ್ನು ನೀಡಿ ವಿಷಯ ನಿರ್ವಾಹಕರು ಮತ್ತು ಆಯುಕ್ತರಿಗೆ ತಿಳಿಸಿದ್ದಾಗ್ಯೂ ಯಾವುದೇ ವಿವರಗಳನ್ನು ಹಾಜರುಪಡಿಸಿರುವುದಿಲ್ಲ. ಈ ಬಗ್ಗೆ ಸಂಬಂಧಿಸಿದವರಿಂದ ಬಾಕಿ ಮೊತ್ತವನ್ನು ವಸೂಲಿಸಿ ನಿಧಿಗೆ ಜಮಾ ಮಾಡಿ ವಿವರ ಹಾಜರುಪಡಿಸುವವರೆಗೆ ರೂ.1813/–ಗಳನ್ನು ವಿಷಯ ನಿರ್ವಾಹಕರಾದ ಶ್ರೀ. ನಾಗೇಂದ್ರರವರು ಮತ್ತು ಆಯುಕ್ತರ ಹೊಣೆಗಾರಿಕೆ ಮೇಲೆ ವಸೂಲಾತಿಗೆ ಸೂಚಿಸಿದೆ.

27)ಖಾತೆ ವರ್ಗಾವಣೆ ಮಾಡಿರುವ ಕುರಿತು:–

ಸದರಿ ಸಾಲಿನಲ್ಲಿ 02 ಖಾತೆ ವರ್ಗಾವಣೆ ಪ್ರಕರಣಗಳನ್ನು ನಿರ್ವಹಿಸಿರುವುದಾಗಿ ವಿವರ ಮತ್ತು ಕಡತಗಳನ್ನು ಹಾಜರುಪಡಿಸಿದ್ದು, ಈ ಕೆಳಕಂಡಂತಿದೆ.

1)ಸಹಾಯಕ ಔಷಧ ನಿಯಂತ್ರಕರು, ಮಂಡ್ಯ ರವರಿಗೆ 2015–16ನೇ ಸಾಲಿನಲ್ಲಿ ಹಂಚಿಕೆಯಾದ ಸಿ.ಎ.ನಿವೇಶನ ಸಂಖ್ಯೆ:12 ಬಿ/1 'ಇ' ಬ್ಲಾಕ್ 33*30.42 ಮೀಟರ್ ನಿವೇಶನವನ್ನು ದಿನಾಂಕ:22–02–2016ರಲ್ಲಿ ವರ್ಗಾವಣೆ ಮಾಡಲಾಗಿದೆ.

2)ಪೌರಾಯುಕ್ತರು ನಗರಸಭೆ, ಮಂಡ್ಯ ರವರಿಗೆ "ಬ್ರೈಲ್ ಗ್ರಂಥಾಲಯ" ಸ್ಥಾಪನೆಗಾಗಿ 2013–14ನೇ ಸಾಲಿನಲ್ಲಿ ಹಂಚಿಕೆಯಾದ ಸಿ.ಎ.ನಿವೇಶನ ಸಂಖ್ಯೆ:05/ಡಿ ಯ 42*20 ಮೀಟರ್ ಅಳತೆಯ ನಿವೇಶನವನ್ನು ದಿನಾಂಕ:8–3–2016ರಲ್ಲಿ ಕಂದಾಯ ರೂ.6945/–ಗಳನ್ನು ಪಡೆದು ಖಾತೆ ವರ್ಗಾವಣೆ ಮಾಡಲಾಗಿದೆ.

28)ನಾಗರೀಕ ಸೌಕರ್ಯ ನಿವೇಶನ (ಸಿ.ಎ.ನಿವೇಶನ) ಹಂಚಿಕೆ ಮತ್ತು ಗುತ್ತಿಗೆ ನೀಡಿರುವ ಬಗ್ಗೆ:–

2015–16 ನೇ ಸಾಲಿನಲ್ಲಿ ಮಂಡ್ಯ ನಗರಾಭಿವೃದ್ದಿ ಪ್ರಾಧಿಕಾರ ಕಛೇರಿವತಿಯಿಂದ ವಿವಿಧ ಇಲಾಖೆ ಮತ್ತು ಕಛೇರಿಗಳಿಗೆ ನಾಗರೀಕ ಸೌಕರ್ಯ ನಿವೇಶನ(ಸಿ.ಎ.ನಿವೇಶನ)ಗಳನ್ನು ಹಂಚಿಕೆ ಮತ್ತು ಗುತ್ತಿಗೆ ನೀಡಿರುವುದನ್ನು ಪರಿಶೀಲಿಸಲಾಗಿ ಈ ಕೆಳಕಂಡಂತೆ ವಿವರ ಕಂಡು ಬಂದಿರುತ್ತದೆ

ಕ್ರ.ಸಂ.	ಇಲಾಖೆ/ಕಛೇರಿ ಹೆಸರು	ಸಿ.ಎ.ನಿವೇಶನ ಸಂಖ್ಯೆ	ಅಳತೆ	ನಿವೇಶನ ಮೊತ್ತ	ಚಲನ್ ಸಂಖ್ಯೆ/ದಿನಾಂಕ
1	ಸಹಾಯಕ ಔಷಧಿ ನಿಯಂತ್ರಕರು, ಮಂಡ್ಯ ವೃತ್ತ, ಮಂಡ್ಯ	12ಬಿ/1	100*108ಅಡಿ	2702050/–	92/ 25–11–2015
2	ಜಿಲ್ಲಾ ಅಧಿಕಾರಿಗಳು, ಹಿಂದುಳಿದ ವರ್ಗಗಳ ಮತ್ತು ಅಲ್ಪಸಂಖ್ಯಾತರ ಕಲ್ಯಾಣ ಇಲಾಖೆ, ಮಂಡ್ಯ ಜಿಲ್ಲೆ ಮಂಡ್ಯ	11ಬಿ/1	180*180 ಅಡಿ	8100000/–	630/ 25–02–2016
3	ಜಿಲ್ಲಾ ಅಧಿಕಾರಿಗಳು, ಹಿಂದುಳಿದ ವರ್ಗಗಳ ಮತ್ತು ಅಲ್ಪಸಂಖ್ಯಾತರ ಕಲ್ಯಾಣ ಇಲಾಖೆ, ಮಂಡ್ಯ ಜಿಲ್ಲೆ ಮಂಡ್ಯ	4ಜಿ	28*40 ಮೀ	3012800/–	27/ 14–10–2015
4	ಜಿಲ್ಲಾ ಪೋಲಿಸ್ ಅಧೀಕ್ಷಕರು, ಮಂಡ್ಯ ಜಿಲ್ಲೆ ಮಂಡ್ಯ	4ಡಿ	80*100 ಅಡಿ	1760000/–	10121/ 23–04–2015
5	ಮುಖ್ಯ ವ್ಯವಸ್ಥಾಪಕರು, ಕೆನರಾ ಬ್ಯಾಂಕ್,ಮಂಡ್ಯ.	4ಎಫ್	39.70*28ಮೀ	5980000/–	633/ 25–02–2016
6	ಚಾಮುಂಡೇಶ್ವರಿ ವಿದ್ಯುತ್ ಸರಬರಾಜು ನಿಗಮ ನಿಯಮಿತ, ಮಂಡ್ಯ	12ಸಿ3	100*108 ಅಡಿ	2702100	631/ 25–02–2016
			ಒಟ್ಟು	24256950/–	

29)ನಿವೇಶನ ಕಿಮ್ಮತ್ತು ವಸೂಲಿ ಮಾಡಿರುವ ಬಗ್ಗೆ.

ಸದರಿ ಸಾಲಿನಲ್ಲಿ ಸರ್ಕಾರದ ಆದೇಶ ಸಂಖ್ಯೆ:ನ.ಅ.ಇ/357/ಬೆಂ.ರೂ.ಪ್ರಾ/2010/ಬೆಂಗಳೂರು ದಿ:26–11–2010 ರಂತೆ, ನರಹಂತಕ ವೀರಪ್ಪನ್ ಕಾರ್ಯಾಚರಣೆಯಲ್ಲಿ ತೊಡಗಿದ್ದು, ಮೃತರಾದ ಶ್ರೀ ಎಸ್.ಎನ್.ಆನಂದ್ ರವರ ಧರ್ಮಪತ್ನಿ ಶ್ರೀಮತಿ ಜಯಲಕ್ಷ್ಮಿ ಕೋಂ ಎಸ್.ಎನ್.ಆನಂದ್, ರಾಘವೇಂದ್ರ ನಗರ ಮೈಸೂರುರವರಿಗೆ, 12*9 ಮೀ ಅಳತೆಯ ನಿವೇಶನ ಸಂಖ್ಯೆ:277, ಸಾತನೂರು ಬಡಾವಣೆಯ ನಿವೇಶನ ನಿಯಾಮಾನುಸಾರ ಹಂಚಿಕೆಯಾಗಿದ್ದು, ಸದರಿಯವರಿಂದ ನಿವೇಶನ ಕಿಮ್ಮತ್ತು, ರೂ 252675/– ಗಳನ್ನು ಚಲನ್ ಸಂಖ್ಯೆ:10193 ದಿನಾಂಕ:18–06–2015 ರಲ್ಲಿ ಪಡೆದು ಪ್ರಾಧಿಕಾರದ ನಿಧಿಗೆ ಜಮಾ ಮಾಡಿರುವ ವಿವರ ಕಂಡು ಬಂದಿರುತ್ತದೆ.

30)ಖಾಸಗೀ ವ್ಯಕ್ತಿ/ಬಡಾವಣೆಗಳ ವಿನ್ಯಾಸ ನಕ್ಷೆ ಅನುಮೋದಿಸಿರುವ ಕುರಿತು:–

ಸದರಿ ಸಾಲಿನಲ್ಲಿ ನಗರಾಭಿವೃದ್ದಿ ಪ್ರಾಧಿಕಾರವು 39 ಖಾಸಗೀ ವ್ಯಕ್ತಿಗಳಿಗೆ ಐಕ ವಿನ್ಯಾಸ ನಕ್ಷೆಯನ್ನು ಮತ್ತು ಒಂದು ಬಹು ವಿನ್ಯಾಸ ನಕ್ಷೆ (ಬಡಾವಣೆ)ಯನ್ನು ಅನುಮೋದಿಸಿರುವುದು ಕಂಡು ಬಂದಿರುತ್ತದೆ. ಸದರಿಯವರಿಂದ ಪರಿಶೀಲನಾ ಶುಲ್ಕ, ಉತ್ತಮತೆ ಶುಲ್ಕ, ನಕ್ಷೆ ಶುಲ್ಕ, ವೆಬ್ ಶುಲ್ಕ, ಸ್ಲಂಸೆಸ್ ಮತ್ತು ಕರ ಸಂರಕ್ಷಣಾ ಶುಲ್ಕ ಒಟ್ಟು ರೂ.646692/–ಗಳನ್ನು ವಸೂಲಿಸಿ ಪ್ರಾಧಿಕಾರದ ನಿಧಿಗೆ ಜಮಾ ಮಾಡಿರುವುದು ಕಂಡು ಬಂದಿರುತ್ತದೆ. ಅನುಬಂಧ–5 ರಲ್ಲಿ ವಿವರ ಲಗತ್ತಿಸಿದೆ.

ಅನುಬಂಧ–5 ರ ಕ್ರಮಸಂಖ್ಯೆ 8 ರಲ್ಲಿ ಶ್ರೀ.ಬಿ.ಕೆ.ರಾಮರಾವ್, ಸುಮ ಬಿ.ಕೆ, ಚಂದ್ರಶೇಖರ್, ಪ್ರಭಾ ರವರಿಗೆ ಸೇರಿದ ಸರ್ವೆ ನಂಬರ್ 776/2 ಮತ್ತು 778ರ ಮಂಡ್ಯ ಗ್ರಾಮದ ಎ ಎಕರೆ 17 ಗುಂಟೆ ವಿಸೀರ್ಣಕ್ಕೆ ಬು ವಿನ್ಯಾಸ ನಕ್ಷೆ (ಬಡಾವಣೆ) ಅನುಮೋದನೆಯನ್ನು ದಿನಾಂಕ:26–7–2015ರ ಪ್ರಾಧಿಕಾರದ ಸಭೆ ತೀರ್ಮಾನದಂತೆ ಮತ್ತು ಪ್ರಾಧಿಕಾರದ ಆದೇಶ ಸಂಖ್ಯೆ:ಮಂ.ನ.ಪ್ರಾ/ವಿ.ನ.ಅ/ವ.ವಿ/ ಮಂಡ್ಯ/09/2015–16 ರಲ್ಲಿ ದಿನಾಂಕ:28–7–2015 ರಲ್ಲಿ ವಿನ್ಯಾಸಕ್ಕೆ ಅನುಮೋದನೆ ನೀಡಲಾಗಿರುತ್ತದೆ.

ಸದರಿ ಜಮೀನಿನ ಒಟ್ಟು 9813.49 ಚ.ಮೀ ವೀಸ್ತೀರ್ಣದ ಪೈಕಿ ಶೇ.12.75 (1251.33 ಚ.ಮೀ) ಉದ್ಯಾನಕ್ಕಾಗಿ, ಶೇ.32.29 (3168.92 ಚ.ಮೀ) ರಸ್ತೆಗಾಗಿ ಕಾಯ್ದಿರಿಸಿ, ರಸ್ತೆ ಮತ್ತು ಉದ್ಯಾನಕ್ಕಾಗಿ ಕಾಯ್ದಿರಿಸಿದ ಪ್ರದೇಶವನ್ನು ಪ್ರಾಧಿಕಾರಕ್ಕೆ ದಿನಾಂಕ:11–8–2015ರಂದು ಸಿ.ಡಿ.ನಂಬರ್ ಎಂ.ಡಿ.ವೈ.ಡಿ 182ರಲ್ಲಿ ಉಪ ನೊಂದಣಾಧಿಕಾರಿಗಳು, ಮಂಡ್ಯ ರವರಲ್ಲಿ ನೊಂದಣಿ ಮಾಡಿ ಪರಿತ್ಯಾಜನ ಪತ್ರ'ದ ಮೂಲಕ ಪುಕ್ಕಟೆಯಾಗಿ ಬಿಟ್ಟುಕೊಟ್ಟಿರುವುದು ಕಂಡು ಬಂದಿರುತ್ತದೆ. ಉಳಿದಂತೆ ಸದರಿ ಬಡಾವಣೆಯಿಂದ ಒಟ್ಟು 47 ನಿವೇಶನಗಳಿಗೆ ಬಹು ವಿನ್ಯಾಸ ನಕ್ಷಗೆ ಅನುಮೋದನೆ ನೀಡಿರುವುದು ಕಂಡು ಬಂದಿದೆ.

ಮೇಲ್ಕಂಡಂತೆ ಬಹು ವಿನ್ಯಾಸ ನಕ್ಷೆ ಅನುಮೋದನೆ ಶುಲ್ಕ ರೂ.301107/– ಗಳನ್ನು ದಿನಾಂಕ:14–7–2015ರಲ್ಲಿ ಅಲಹಬಾದ್ ಬ್ಯಾಂಕ್ ಮಂಡ್ಯದಲ್ಲಿ ಪ್ರಾಧಿಕಾರದ ನಿಧಿಗೆ ಜಮಾ ಮಾಡಿರುವುದು ಕಂಡು ಬಂದಿರುತ್ತದೆ.

31)ಪ್ರಾರಂಭಿಕ ಪ್ರಮಾಣ ಪತ್ರ ನೀಡಿಕೆ ಬಗ್ಗೆ:–

ಕರ್ನಾಟಕ ನಗರ ಮತ್ತು ಗ್ರಾಮಾಂತರ ಯೋಜನಾ ಕಾಯ್ದೆ 1961ರ ಪ್ರಕರಣ 14(2)ರ ಪ್ರಕಾರ ನಗರ ಯೋಜನಾ ಸದಸ್ಯರು ಸಾರ್ವಜನಿಕರು ತಮ್ಮ ನಿವೇಶನದಲ್ಲಿ ಕಟ್ಟಡ ಕಟ್ಟುವ ಬಗ್ಗೆ ಪ್ರಸ್ತಾವನೆಯನ್ನು ಸಲ್ಲಿಸಿದಾಗ, ಪ್ರಸ್ತಾವನೆಯನ್ನು ತಾಂತ್ರಿಕವಾಗಿ ಪರಿಶೀಲಿಸಿ, ವಲಯ ನಿಯಮಾವಳಿಗಳಿಗನುಗುಣವಾಗಿ ಸದರಿ ಪ್ರಸ್ತಾವನೆಯು ಇರುವ ಬಗ್ಗೆ ಪರಿಶೀಲಿಸಿ ಪ್ರಾರಂಭಿಕ ಪ್ರಮಾಣ ಪತ್ರವನ್ನು ಸ್ಥಳೀಯ ಸಂಸ್ಥೆಗಳ ಮೂಲಕ ನೀಡಿರುವುದು ಕಂಡು ಬಂದಿರುತ್ತದೆ.

ಆದರೆ ಸದರಿ ಸಾಲಿನಲ್ಲಿ 'ಪ್ರಾರಂಭಿಕ ಪ್ರಮಾಣ ಪತ್ರ' ಕೋರಿ ಎಷ್ಟು ಪ್ರಸ್ತಾವನೆಗಳು ಬಂದಿರುತ್ತವೆ. ಅವುಗಳಲ್ಲಿ ಎಷ್ಟು ಪ್ರಸ್ತಾವನೆಗಳಿಗೆ ಪ್ರಮಾಣ ಪತ್ರ ನೀಡಲಾಗಿದೆ. ಎಷ್ಟು ಪ್ರಸ್ತಾವನೆಗಳಿಗೆ ಹಿಂಬರಹ ನೀಡಲಾಗಿದೆ ಎಂಬ ವಿವರವನ್ನು ಹಾಜರುಪಡಿಸಿರುವುದಿಲ್ಲ.

32)ಶ್ರೇಣಿ ವಹಿ ಬಗ್ಗೆ:–

ಮಂಡ್ಯ ನಗರಾಭಿವೃದ್ಧಿ ಪ್ರಾಧಿಕಾರದ ಕಚೇರಿಯ 2015–16ನೇ ಸಾಲಿನಲ್ಲಿ ಮಂಜೂರಾದ, ಕರ್ತವ್ಯ ನಿರ್ವಹಿಸುತ್ತಿರುವ ಮತ್ತು ಖಾಲಿ ಇರುವ ಹುದ್ದೆಗಳ ವಿವರಗಳು ಈ ಕೆಳಕಂಡಂತಿದೆ.

ಕ್ರ. ಸಂ	ಅಧಿಕಾರಿ/ಸಿಬ್ಬಂದಿಗಳ ಪದನಾಮ	ಮಂಜೂರಾದ ಹುದ್ದೆಗಳ ಸಂಖ್ಯೆ	ಭರ್ತಿಯಾದ ಹುದ್ದೆಗಳ ಸಂಖ್ಯೆ	ಖಾಲಿ ಇರುವ ಹುದ್ದೆಗಳ ಸಂಖ್ಯೆ
1	ಆಯುಕ್ತರು	01	01	–
2	ನಗರ ಯೋಜನಾ ಸದಸ್ಯರು	01	–	01
3	ಸಹಾಯಕ ಕಾರ್ಯಪಾಲಕ ಅಭಿಯಂತರರು	01	–	01
4	ಸಹಾಯಕ ಅಭಿಯಂತರರು	01	01	–
5	ನಗರ ಯೋಜಕರು	01	01	–
6	ಸಹಾಯಕ ನಗರ ಯೋಜಕರು	01	–	01
7	ಕಿರಿಯ ಅಭಿಯಂತರರು	01	–	01
8	ಡ್ರಾಫ್ಟ್‌ಮನ್	01	–	01
9	ಲೆಕ್ಕಾಧೀಕ್ಷಕರು	01	01	–
10	ಪ್ರಥಮ ದರ್ಜೆ ಸಹಾಯಕರು	01	01	–

11	ಪ್ರಥಮ ದರ್ಜೆ ಭೂ ಮಾಪಕರು	01	–	01
12	ರಾಜಸ್ವ ನಿರೀಕ್ಷಕರು	01	–	01
13	ಶೀಘ್ರಲಿಪಿಗಾರರು	01	–	01
14	ದ್ವಿತೀಯ ದರ್ಜೆ ಸಹಾಯಕರು	03	02	01
15	ವರ್ಕ್ ಇನ್ಸ್‌ಪೆಕ್ಟರ್	01	–	01
16	ಬೆರಳಚ್ಚುಗಾರರು	01	–	01
17	ವಾಹನ ಚಾಲಕರು	02	01	01
	ಡಿ ಗ್ರೂಪ್	05	05	–
	ಒಟ್ಟು	25	13	12

33)ನೌಕರರಿಂದ ಕಟಾಯಿಸಲಾದ ವೃತ್ತಿತೆರಿಗೆ, ಜೀವವಿಮೆ, ಕೆ.ಜಿ.ಐ.ಡಿ, ಗುಂಪುವಿಮೆ, ಜಿ.ಪಿ.ಎಫ್ ಇತರೆ ಕಟಾವಣೆಗಳನ್ನು ನಿಗದಿತ ಮಾಹೆಯಲ್ಲಿ ಸಂಬಂಧಿಸಿದ ಸಂಸ್ಥೆಗಳಿಗೆ ಪಾವತಿಸುವ ಬಗ್ಗೆ:–

ನಗರಾಭಿವೃದ್ಧಿ ಪ್ರಾಧಿಕಾರ ಕಛೇರಿಯ 2015–16 ನೇ ಸಾಲಿನ ಲೆಕ್ಕಪರಿಶೋಧನೆಯಲ್ಲಿ ಸಿಬ್ಬಂದಿ ವೇತನ ವಿವರ ಪರಿಶೀಲಿಸಲಾಗಿ, ಅಧಿಕಾರಿ/ಸಿಬ್ಬಂದಿಗಳಿಂದ ಕಟಾಯಿಸಲಾದ ಕಡ್ಡಾಯ ಕಟಾವಣೆಗಳಾದ ವೃತ್ತಿತೆರಿಗೆ, ಜೀವವಿಮೆ, ಕೆ.ಜಿ.ಐ.ಡಿ, ಗುಂಪುವಿಮೆ, ಜಿ.ಪಿ.ಎಫ್ ಇತರೆಗಳನ್ನು ಸಂಬಂಧಿಸಿದ ಸಂಸ್ಥೆಗಳಿಗೆ ಕೆಲವು ಸಂದರ್ಭದಲ್ಲಿ ತಡವಾಗಿ ಜಮಾ ಮಾಡಲಾಗುತ್ತಿರುವ ವಿವರ ಕಂಡುಬಂದಿದ್ದು, ಇನ್ನು ಮುಂದೆ ಆಯಾ ಮಾಹೆಯ ಕಟಾವಣೆಗಳನ್ನು ನಿಗದಿತ ಅವಧಿಯಲ್ಲಿ ಸಂಬಂಧಿಸಿದ ಸಂಸ್ಥೆಗಳಿಗೆ ಧನಾದೇಶಗಳ ಮೂಲಕ ಜಮಾ ಮಾಡಲು ಸೂಚಿಸಿದೆ.

34)ವೇತನ ಬಟಾವಡೆ ವಹಿ ನಿರ್ವಹಣೆಯ ಬಗ್ಗೆ:–

ನಗರಾಭಿವೃದ್ಧಿ ಪ್ರಾಧಿಕಾರ ಕಛೇರಿಯ 2015–16 ನೇ ಸಾಲಿನ ಲೆಕ್ಕಪರಿಶೋಧನೆಯಲ್ಲಿ ಅಧಿಕಾರಿ/ಸಿಬ್ಬಂದಿ ವರ್ಗದವರ ವೇತನ ಬಟಾವಡೆ ವಹಿ ಪರಿಶೀಲಿಸಿದಾಗ, ಈ ಕೆಳಕಂಡ ನ್ಯೂನ್ಯತೆಗಳು ಕಂಡುಬಂದಿರುತ್ತದೆ.

1) **ಅಧಿಕಾರಿ/ಸಿಬ್ಬಂದಿಗಳ ವೇತನ ವಿವರವನ್ನು ಪದನಾಮ ಮತ್ತು ವೇತನ ಶ್ರೇಣಿಯೊಂದಿಗೆ ವಹಿಯಲ್ಲಿ ನಮೂದಿಸದೇ ಕಂಪ್ಯೂಟರ್‌ನಲ್ಲಿ ತೆಗೆದ ಬಟಾವಡೆ ವಿವರವನ್ನು ಅಂಟಿಸಲಾಗಿರುತ್ತದೆ.**
2) **ಆಯಾ ಮಾಹೆಯ ವೇತನ ಪಾವತಿ ವಿವರಕ್ಕೆ ಸಂಬಂಧಿಸಿದಂತೆ, ಧನಾದೇಶ/ದಿನಾಂಕ ವಿವರವನ್ನು ವೇತನ ಬಟಾವಡೆಯಲ್ಲಿ ನಮೂದಿಸಿರುವುದಿಲ್ಲ.**

3) ವಾರ್ಷಿಕ ವೇತನ ಬಡ್ತಿ ವಿವರವನ್ನು ಸಂಬಂಧಿಸಿದ ಸಿಬ್ಬಂದಿ ವೇತನದ ಮಾಹೆಯಲ್ಲಿ ನಮೂದಿಸಿರುವ ವಿವರವಿರುವುದಿಲ್ಲ.

35)ಸೇವಾವಹಿ ನಿರ್ವಹಣೆಯ ಬಗ್ಗೆ:–

ನಗರಾಭಿವೃದ್ಧಿ ಪ್ರಾಧಿಕಾರ ಕಛೇರಿಯ 2015–16 ನೇ ಸಾಲಿನ ಲೆಕ್ಕಪರಿಶೋಧನೆಯಲ್ಲಿ ಅಧಿಕಾರಿ/ಸಿಬ್ಬಂದಿ ವರ್ಗದವರ ಸೇವಾ ವಹಿಗಳನ್ನು ಪರಿಶೀಲಿಸಿದಾಗ ಈ ಕೆಳಕಂಡ ನ್ಯೂನ್ಯತೆಗಳು ಕಂಡುಬಂದಿರುತ್ತದೆ.

1) ಸಿಬ್ಬಂದಿ ವರ್ಗದವರ ವಾರ್ಷಿಕ ವೇತನ ಬಡ್ತಿಗಳನ್ನು ಕಛೇರಿ ಅಧಿಕೃತ ಜ್ಞಾಪನೊಂದಿಗೆ ಬಿಡುಗಡೆಗೊಳಿಸಿರುವ ಬಗ್ಗೆ.
2) ಗಳಿಕೆ ರಜೆ ಮಾಹಿತಿಯನ್ನು ಕಛೇರಿ ಅಧಿಕೃತ ಜ್ಞಾಪನೊಂದಿಗೆ ಅಧ್ಯರ್ಪಿಸಿ ನಮೂದಿಸಿರುವ ಬಗ್ಗೆ.
3) ಅರ್ಧವೇತನ/ಗಳಿಕೆ ರಜೆ ವಿವರವನ್ನು ನಿಗದಿತ ಅವಧಿಯಲ್ಲಿ ನಮೂದಿಸುವ ಬಗ್ಗೆ.

36)ಪರಿವೀಕ್ಷಣಾ ಅವಧಿ ಘೋಷಣೆ & ಇಲಾಖಾ ಪರೀಕ್ಷೆ ತೇರ್ಗಡೆಯಾಗದೇ ವಾರ್ಷಿಕ ವೇತನ ಬಡ್ತಿ ನೀಡಿರುವುದಕ್ಕೆ ತೆಗೆದುಕೊಂಡ ಕ್ರಮದ ಬಗ್ಗೆ:–

ಶ್ರೀ ಎಂ.ಬಿ.ನಾಗೇಂದ್ರ, ಗುಂಪು 'ಡಿ' ನೌಕರರು ಹುದ್ದೆಯಿಂದ ದ್ವಿತೀಯ ದರ್ಜೆ ಸಹಾಯಕರ ಹುದ್ದೆಗೆ ಪದೋನ್ನತಿ ಪಡೆದು, ನಗರಾಭಿವೃದ್ಧಿ ಪ್ರಾಧಿಕಾರ, ಮಂಡ್ಯ ಇಲ್ಲಿ ಖಾಲಿ ಇರುವ ದ್ವಿ.ದ.ಸ ಹುದ್ದೆಗೆ ದಿ:28–01–2004 ರಿಂದ ಕರ್ತವ್ಯದ ಮೇಲೆ ವರದಿ ಮಾಡಿಕೊಂಡು ಕಾರ್ಯನಿರ್ವಹಿಸುತ್ತಿರುತ್ತಾರೆ. ಇವರಿಗೆ ಸಂಬಂಧಿಸಿದಂತೆ 2014–15 ನೇ ಸಾಲಿನ ಲೆಕ್ಕಪರಿಶೋಧನಾ ವರದಿಯ ಕಂಡಿಕೆ ಸಂಖ್ಯೆ:36 ರನ್ವಯ 28–01–2004 ರಿಂದ 27–01–2006 ರವರೆಗಿನ 2 ವರ್ಷಗಳ ಪರಿವೀಕ್ಷಣಾ ಅವಧಿ ಮತ್ತು ಇಲಾಖಾ ಪರೀಕ್ಷೆ ಉತ್ತೀರ್ಣವಾಗದಿದ್ದರೂ ವಾರ್ಷಿಕ ವೇತನ ಬಡ್ತಿ ನೀಡಿ ಆರ್ಥಿಕ ಸೌಲಭ್ಯವನ್ನು ಸದರಿ ದಿನಾಂಕದಿಂದ ದಿ:31–03–2016 ರವರೆಗೆ ನೀಡಿರುವ ಒಟ್ಟು ವೇತನ:166651/–ಗಳ ಮೊತ್ತ ವಸೂಲಾತಿಗೆ ಮತ್ತು 01–04–2016 ರ ನಂತರ ವಾಸ್ತವಿಕವಾಗಿ ನಿಗದಿಯಾಗಬೇಕಾದ ಮೂಲವೇತನದ ಬಗ್ಗೆ ತಿಳಿಸಲಾಗಿರುತ್ತದೆ. ಈ ಬಗ್ಗೆ ಪ್ರಸ್ತುತ ತೆಗೆದುಕೊಂಡಿರುವ ಕ್ರಮದ ಬಗ್ಗೆ ಯಾವುದೇ ವಿವರ ಲೆಕ್ಕಪರಿಶೋಧನೆಯಲ್ಲಿ ಕಂಡುಬಂದಿರುವುದಿಲ್ಲ.

37)ರಜಾ ವೇತನ ವಂತಿಕೆ ಮತ್ತು ನಿವೃತ್ತಿ ವೇತನ ವಂತಿಕೆ:–

ಕರ್ನಾಟಕ ಸೇವಾ ನಿಯಮ 425 ಮತ್ತು 427ರ ನಗರಾಭಿವೃದ್ಧಿ ಪ್ರಾಧಿಕಾರ, ಮಂಡ್ಯ ಕಚೇರಿಯಲ್ಲಿ ಅನ್ಯ ಸೇವೆಯಡಿ ನಿಯೋಜನೆ ಮೇರೆಗೆ ಕರ್ತವ್ಯ ನಿರ್ವಹಿಸುತ್ತಿರುವ ವಿವಿಧ ಇಲಾಖೆಗಳ ಅಧಿಕಾರಿ/ಸಿಬ್ಬಂದಿಗಳ 2015–16ನೇ ಸಾಲಿನಲ್ಲಿ ಸರ್ಕಾರಕ್ಕೆ ಪಾವತಿಸಬೇಕಾದ ರಜಾ ವೇತನ ಮತ್ತು ನಿವೃತ್ತಿ ವೇತನ ವಂತಿಕೆಯ ವಿವರಗಳು ಈ ಕೆಳಕಂಡಂತಿವೆ.

ಕ್ರ ಸಂ	ಅಧಿಕಾರಿ/ಸಿಬ್ಬಂದಿ ಹೆಸರು ಮತ್ತು ಪದನಾಮ	ಅವಧಿ	2015–16ನೇ ಸಾಲಿನಲ್ಲಿ ಪಡೆದಿರುವ ಮೂಲ ವೇತನ (ರೂ.ಗಳಲ್ಲಿ)	ರಜಾವೇತನ ವಂತಿಕೆ ಶೇ.11 (ರೂ.ಗಳಲ್ಲಿ)	ನಿವೃತ್ತಿ ವೇತನ ವಂತಿಕೆ (ರೂ.ಗಳಲ್ಲಿ)
1	ಶ್ರೀ.ಎ.ದೇವರಾಜು, ಆಯುಕ್ತರು	1–4–2015 ರಿಂದ 31–3–2016	384000	42240	48000
2	ಶ್ರೀ.ಎಂ.ಕೆ.ತಮ್ಮಣ್ಣ ಸಹಾಯಕ ಅಭಿಯಂತರರು	1–4–2015 ರಿಂದ 31–10–2015	229600	25256	28700
3	ಶ್ರೀ.ಎಸ್.ಎನ್.ಲೋಕೇಶ ಲೆಕ್ಕಾಧೀಕ್ಷಕರು	1–4–2015 ರಿಂದ 31–3–2016	295200	32472	36900
	ಒಟ್ಟು		908800	99968	113600

ಮೇಲ್ಕಂಡ ರಜಾ ವೇತನ ವಂತಿಕೆ ಮತ್ತು ನಿವೃತ್ತಿ ವೇತನ ವಂತಿಕೆಯನ್ನು ಸರ್ಕಾರದ ಲೆಕ್ಕ ಶೀರ್ಷಿಕೆಗಳಿಗೆ ಸಂಬಂಧಿಸಿದವರಿಂದ ವಸೂಲಿಸಿ ಜಮಾ ಮಾಡಲು ಸೂಚಿಸಿದೆ.

38)ರಜಾ ವೇತನ ವಂತಿಕೆ:–

2015–16ನೇ ಸಾಲಿನಲ್ಲಿ ಸರ್ಕಾರಕ್ಕೆ ಪಾವತಿಸಬೇಕಾದ ರಜಾ ವೇತನ ವಂತಿಕೆ ವಿವರ ಈ ಕೆಳಕಂಡಂತಿದೆ.

01–04–2015ಕ್ಕೆ ಪ್ರಾರಂಭ ಶಿಲ್ಕು	484386
2015–16ಕ್ಕೆ ಜಮಾ ಮಾಡಬೇಕಾದ ಮೊತ್ತ	99968
ಒಟ್ಟು	584354
2015–16ನೇ ಸಾಲಿನಲ್ಲಿ ಜಮಾ ಮಾಡಿರುವ ಬಾಬ್ತು	–
31–03–2016ಕ್ಕೆ ಬಾಕಿ	584354

39)ನಿವೃತ್ತಿ ವೇತನ ವಂತಿಕೆ:–

2015–16ನೇ ಸಾಲಿನಲ್ಲಿ ಸರ್ಕಾರಕ್ಕೆ ಪಾವತಿಸಬೇಕಾದ ನಿವೃತ್ತಿ ವೇತನ ವಂತಿಕೆ ವಿವರ ಈ ಕೆಳಕಂಡಂತಿದೆ.

01–04–2015ಕ್ಕೆ ಪ್ರಾರಂಭ ಶಿಲ್ಕು	**550392**
2015–16ಕ್ಕೆ ಜಮಾ ಮಾಡಬೇಕಾದ ಮೊತ್ತ	**113600**
ಒಟ್ಟು	**663992**
2015–16ನೇ ಸಾಲಿನಲ್ಲಿ ಜಮಾ ಮಾಡಿರುವ ಬಾಬ್ತು	**–**
31–03–2016ಕ್ಕೆ ಬಾಕಿ	**663992**

ಮೇಲ್ಕಂಡಂತೆ ಅನ್ಯ ಸೇವೆಯಡಿ ವಿವಿಧ ಇಲಾಖೆಗಳಿಂದ ನಿಯೋಜನೆಗೊಂಡು ಕರ್ತವ್ಯ ನಿರ್ವಹಿಸಿರುವ ಅಧಿಕಾರಿ/ಸಿಬ್ಬಂದಿಗಳ ರಜಾ ವೇತನ ಮತ್ತು ನಿವೃತ್ತಿ ವೇತನ ವಂತಿಕೆಯ ಬಾಕಿ ಮೊತ್ತವನ್ನು ಸರ್ಕಾರದ ವಿವಿಧ ಲೆಕ್ಕ ಶೀರ್ಷಿಕೆಗೆಳಿಗೆ ಜಮಾ ಮಾಡಲು ಸೂಚಿಸಿದೆ.

40)ಪ್ರಾಧಿಕಾರ ಅಧಿಕಾರಿ/ಸಿಬ್ಬಂದಿಗಳ ನಿವೃತ್ತಿ ವೇತನ ವಂತಿಕೆ ಬಗ್ಗೆ:–

ನಗರಾಭಿವೃದ್ಧಿ ಪ್ರಾಧಿಕಾರ ಮಂಡ್ಯ ಕಛೇರಿಯಲ್ಲಿ ಕರ್ತವ್ಯ ನಿರ್ವಹಿಸುತ್ತಿರುವ ಅಧಿಕಾರಿ/ಸಿಬ್ಬಂದಿ ವರ್ಗದವರು 2015–16 ನೇ ಸಾಲಿನಲ್ಲಿ ಪಾವತಿಸಬೇಕಾದ ನಿವೃತ್ತಿ ವೇತನ ವಂತಿಕೆ ವಿವರ ಈ ಕೆಳಕಂಡಂತಿದೆ.

ಕ್ರ.ಸಂ	ಅಧಿಕಾರಿ/ನೌಕರರ ಹೆಸರು ಮತ್ತು ಪದನಾಮ	2015–16 ನೇ ಸಾಲಿನಲ್ಲಿ ಪಡೆದಿರುವ ಮೂಲವೇತನ (ರೂ.ಗಳಲ್ಲಿ)	ನಿವೃತ್ತಿ ವೇತನ ವಂತಿಕೆ ಶೇ 12.5 (ರೂ.ಗಳಲ್ಲಿ)
1	ಎಂ.ಆರ್. ಪುನೀತ್ ಕುಮಾರ್ ನಗರ ಯೋಜಕರು	22800*3=68400	8550
2	ಹೆಚ್.ಕೆ.ನಾಗರಾಜ ಪ್ರಥಮ ದರ್ಜೆ ಸಹಾಯಕ (ನಿಲಂಬನೆ)	18450*12=221400	27675
3	ಎಂ.ಬಿ.ನಾಗೇಂದ್ರ ದ್ವಿ.ದ.ಸ	14550*9=130950 14900*3=44700	21956
4	ವಿದ್ಯಾಪಿಳ್ಳೆ ದ್ವಿ.ದ.ಸ	13900*2=27800	21225

		14200*10=142000	
5	ಜೆ.ಕುಮಾರ ವಾಹನ ಚಾಲಕ	16800*12=201600	25200
6	ಎಂ.ಪಿ.ಪ್ರಶಾಂತ ಕುಮಾರ್ ಅಟೆಂಡರ್	11000*2=22000 11200*10=112000	16750
7	ಎಂ.ಆರ್.ಪ್ರಕಾಶ ಗುಂಪು "ಡಿ"	18550*6=111300 19000*6=114000	28163
8	ಎನ್.ದೇವರಾಜು ಗುಂಪು "ಡಿ"	14200*10=142000 14550*2=29100	21388
9	ಕೆ.ಕರಿಯಪ್ಪ ಗುಂಪು "ಡಿ"	14200*10=142000 14550*2=29100	21388
10	ಎಸ್.ಸತೀಶ ಗುಂಪು "ಡಿ"	12000*9=108000 12250*3=36750	18094
	ಒಟ್ಟು	1683100	210389

01–04–2015 ಕ್ಕೆ ಪ್ರಾರಂಭ ಶಿಲ್ಕು	727765
2015–16 ನೇ ಸಾಲಿನಲ್ಲಿ ವಸೂಲಿಸಿ ಜಮಾ ಮಾಡಬೇಕಾದ ಮೊತ್ತ	210389
ಒಟ್ಟು	938154
2015–16 ನೇ ಸಾಲಿನಲ್ಲಿ ಜಮಾ ಮಾಡಿರುವ ಮೊತ್ತ	–
31–03–2016ಕ್ಕೆ ಅಖೈರು ಶಿಲ್ಕು	938154

41)ಕಾಮಗಾರಿ ಬಿಲ್ಲುಗಳಲ್ಲಿ ಸ್ವಾಮ್ಯ ಶುಲ್ಕಗಳನ್ನು ಕಡಿಮೆ ಕಟಾಯಿಸಿರುವುದು

2015–16 ನೇ ಸಾಲಿನ ಲೆಕ್ಕಪರಿಶೋಧನೆಯಲ್ಲಿ ನಗರಾಭಿವೃದ್ಧಿ ಪ್ರಾಧಿಕಾರ, ಮಂಡ್ಯ ಕಛೇರಿವತಿಯಿಂದ ಕೈಗೊಂಡಿರುವ ಕಾಮಗಾರಿಗಳಿಗೆ ಸಂಬಂಧಿಸಿದಂತೆ, ವಿವರ ಪರಿಶೀಲಿಸಲಾಗಿ ಈ ಕೆಳಕಂಡಂತೆ ಕಾಮಗಾರಿಗಳಲ್ಲಿ ಸ್ವಾಮ್ಯ ಶುಲ್ಕಗಳನ್ನು ಕಡಿಮೆ ಕಟಾಯಿಸಿರುವ ವಿವರ ಕಂಡು ಬಂದಿರುತ್ತದೆ.

1) ವಿವೇಕಾನಂದ ನಗರ ಬಡಾವಣೆಯ ಸಾರ್ವಜನಿಕ ಉಪಯೋಗದ ಸೈಟ್ ನಂ.9 ಮತ್ತು 10ರ ನಡುವಿನ ರಸ್ತೆ ಕಾಮಗಾರಿ

ಕಟಾಯಿಸಬೇಕಾದ ರಾಜಧನ: 23463/–

ಕಟಾಯಿಸಿದ ರಾಜಧನ : 15642/–

ವ್ಯತ್ಯಾಸ ಬಾಬ್ತು : 7821/–

2) ವಿವೇಕಾನಂದ ನಗರ ಬಡಾವಣೆಯಲ್ಲಿ 250 ವ್ಯಾಟ್ಸ್ ಮೆಟಲ್ ಹೆಲೈಡ್ ಫಿಟ್ಟಿಂಗ್ ಮತ್ತು 1*40 ವ್ಯಾಟ್ ಫ್ಲೋರೆಸೆಂಟ್ ಬೀದಿ ದೀಪಗಳನ್ನು ಅಳವಡಿಸುವುದು ಮತ್ತು ಬೀದಿ ದೀಪಗಳ ಜಾಲವನ್ನು ನಿರ್ವಹಣೆ ಮಾಡುವುದು

ಕಟಾಯಿಸಬೇಕಾದ ಮಾರಾಟ ತೆರಿಗೆ: 18386/–

ಕಟಾಯಿಸಿದ ಮಾರಾಟ ತೆರಿಗೆ : ––––

ವ್ಯತ್ಯಾಸ ಬಾಬ್ತು : 18386/–

ಮೇಲ್ಕಂಡಂತೆ ಕಡಿಮೆ ಕಟಾಯಿಸಿರುವ ಸ್ವಾಮ್ಯ ಶುಲ್ಕಗಳ ಒಟ್ಟು ಬಾಬ್ತು ರೂ: 26207/–ಗಳನ್ನು ಸಂಬಂಧಿಸಿದ ಗುತ್ತಿಗೆದಾರರಿಂದ ವಸೂಲಿಸಿ ಸರ್ಕಾರದ ಲೆಕ್ಕಶೀರ್ಷಿಕೆಗಳಿಗೆ ಜಮಾ ಮಾಡಲು ಸೂಚಿಸಿದೆ.(ವಿವರ ಅನುಬಂಧ–6)

<u>42)ಕಾಮಗಾರಿ ಬಿಲ್ಲುಗಳಲ್ಲಿ ಕಟಾಯಿಸಿರುವ ರಾಜಧನ, ಮಾರಾಟ ತೆರಿಗೆ, ಆದಾಯ ತೆರಿಗೆ ಹಾಗೂ ಕಾರ್ಮಿಕರ ಕಲ್ಯಾಣ ನಿಧಿಗಳ ಬಗ್ಗೆ:–</u>

2015–16ನೇ ಸಾಲಿನಲ್ಲಿ ಕಾಮಗಾರಿ ಬಿಲ್ಲುಗಳಲ್ಲಿ ಕಟಾಯಿಸಿದ ಹಾಗೂ ನಿಗಧಿತ ಲೆಕ್ಕಶೀರ್ಷಿಕೆಗೆ ಜಮೆ ಮಾಡಲಾದ ರಾಜಧನ, ಮಾರಾಟ ತೆರಿಗೆ, ಆದಾಯ ತೆರಿಗೆ ಹಾಗೂ ಕಾರ್ಮಿಕರ ಕಲ್ಯಾಣ ನಿಧಿಗಳ ವಿವರ ಈ ಕೆಳಕಂಡಂತಿದೆ.

ವಿವರಗಳು	ರಾಜಧನ	ಮಾರಾಟ ತೆರಿಗೆ	ಆದಾಯ ತೆರಿಗೆ	ಕಾರ್ಮಿಕರ ಕಲ್ಯಾಣ ನಿಧಿ	ಸಿ.ಬಿ.ಎಫ್
01–04–2015 ರ ಪ್ರಾರಂಭ ಶಿಲ್ಕು	ವಿವರವಿರುವುದಿಲ್ಲ.				
2015–16ನೇ ಸಾಲಿನ ಕಟಾಯಿಸಿರುವುದು	23463	29982	7496	7496	1038
ಒಟ್ಟು	23463	29982	7496	7496	1038
2015–16ನೇ ಸಾಲಿನ ಜಮೆ ಮಾಡಿರುವುದು	–	–	–	–	–
31–03–2016 ರ ಅಂತ್ಯಕ್ಕೆ ಅಂತಿಮ ಶಿಲ್ಕು	23463	29982	7496	7496	1038

ನಿಧಿಯಲ್ಲಿ ಉಳಿಸಿರುವ ಮತ್ತು ಬಾಕಿ ಇರುವ ರಾಜಧನ, ಮಾರಾಟ ತೆರಿಗೆ, ಆದಾಯ ತೆರಿಗೆ ಹಾಗೂ ಕಾರ್ಮಿಕರ ಕಲ್ಯಾಣ ನಿಧಿಗಳನ್ನು ನಿಗಧಿತ ಲೆಕ್ಕಶೀರ್ಷಿಕೆಗೆ ಜಮೆ ಮಾಡಲು ಅಗತ್ಯ ಕ್ರಮ ವಹಿಸಲು ಸೂಚಿಸಿದೆ.

43)ಹೊರಗುತ್ತಿಗೆ ಆಧಾರದ ಮೇಲೆ ಸಿಬ್ಬಂದಿ ಸೇವೆ ಪಡೆದಿರುವ ಬಗ್ಗೆ:–

2015–16ನೇ ಸಾಲಿನಲ್ಲಿ ಹೊರಗುತ್ತಿಗೆ ಆಧಾರದ ಮೇಲೆ ಸಿಬ್ಬಂದಿ ಸೇವೆ ಪಡೆದಿರುವ ವಿ ಎನ್ ಸೆಕ್ಯೂರಿಟಿ ಸರ್ವೀಸಸ್ ಮೈಸೂರುರವರಿಂದ 1)ಡಾಟಾ ಎಂಟ್ರಿ ಆಪರೇಟರ್ 1, 2)ರಾತ್ರಿ ಕಾವಲುಗಾರರು 2, 3)ವಾಟರ್‌ಮನ್–1, ಒಟ್ಟು 4 ಜನ ಸಿಬ್ಬಂದಿ ಸೇವೆಯನ್ನು ಮಾಹೆಯಾನ ರೂ.36150/–ಗಳಂತೆ ಎಲ್ಲಾ ತೆರಿಗೆಯನ್ನು ಸೇರಿ ರೂ.459441/–ಗಳನ್ನು ದಿನಾಂಕ:1–3–2015ರಿಂದ ದಿನಾಂಕ:31–1–2016ರವರೆವಿಗೆ ಪಾವತಿ ಮಾಡಿರುವುದು ಕಂಡು ಬಂದಿರುತ್ತದೆ.

ಆದರೆ ಟೆಂಡರ್‌ನ ಕರಾರಿನಂತೆ ದಿ:2–3–2015 ರಿಂದ ವೇತವನ್ನು ನೀಡಬೇಕಾಗಿದ್ದು, ದಿ:1–3–2015 ರಿಂದ ಸಿಬ್ಬಂದಿಗೆ ವೇತನ ಪಾವತಿಸಿದೆ. ಇದರಿಂದ ರೂ.1165/ –ಗಳನ್ನು ಹೆಚ್ಚಿಗೆ ಪಾವತಿಸಿದ್ದು, ಇದನ್ನು ಸಂಬಂಧಪಟ್ಟ ಗುತ್ತಿಗೆದಾರರಿಂದ ವಸೂಲಿಸಲು ಸೂಚಿಸಿದೆ.

ಹಾಗೂ ಟೆಂಡರ್ ಕಂಡಿಷನ್ ಕಂಡಿಕೆ ಸಂ.5ರಂತೆ ಕರಾರು ಮಾಡಿಕೊಳ್ಳುವಾಗ ಟೆಂಡರ್ ನಿಯಮದಂತೆ ರೂ.18300/–ಗಳನ್ನು ಭದ್ರತಾ ಠೇವಣಿಯಾಗಿ ಮುಂಚಿತವಾಗಿ ಪಡೆಯಬೇಕಾಗಿದ್ದು, ಪಡೆಯದೇ 6/2005ರಲ್ಲಿ ಸಿಬ್ಬಂದಿಯವರ ವೇತನ ಪಾವತಿಸುವಾಗ ರೂ.9092/–ಗಳನ್ನು ಕಟಾಯಿಸಿ ವೇತನ ಪಾವತಿಸಿರುತ್ತಾರೆ.

ಉಳಿದಂತೆ ರೂ.9208/–ಗಳನ್ನು ಭದ್ರತಾ ಠೇವಣಿಯನ್ನು ಪಡೆದಿರುವುದಿಲ್ಲ. ಈ ಸಂಬಂಧ ವಿಚಾರಣಾ ಪತ್ರ ಸಂಖ್ಯೆ:06 ದಿ:29–6–2016ರಂದು ನೀಡಿದ್ದು, ಸ್ಪಷ್ಟ ಉತ್ತರವನ್ನು ನೀಡಿರುವುದಿಲ್ಲ. ಆದುದರಿಂದ ಈ ಕೂಡಲೇ ಹೆಚ್ಚಿನ ಪಾವತಿ ರೂ.1165/– ಹಾಗೂ ಭದ್ರತಾ ಠೇವಣಿ ಪಡೆಯದಿರುವ ರೂ.9208/– ಒಟ್ಟು ರೂ.10373/–ಗಳನ್ನು ಸಂಬಂಧಪಟ್ಟ ಗುತ್ತಿಗೆದಾರರಿಮದ ತುರ್ತಾಗಿ ವಸೂಲಿಸಿ ನಿಧಿಗೆ ಜಮಾ ಮಾಡಲು ವರದಿಯು ಸೂಚಿಸಿದೆ.

44)ನಗರಾಭಿವೃದ್ಧಿ ಪ್ರಾಧಿಕಾರ, ಮಂಡ್ಯ ಕಚೇರಿಯ 2015–16ನೇ ಸಾಲಿನಲ್ಲಿ ಹೊರಗುತ್ತಿಗೆ ಆಧಾರದ ಮೇಲೆ ಸಿಬ್ಬಂದಿ ಸೌಲಭ್ಯ ನೀಡಿರುವ ಸಂಸ್ಥೆಯವರು ಸೇವಾ ತೆರಿಗೆ ಹಾಗೂ ಇ.ಎಸ್.ಐ. ಪಾವತಿಸಿರುವ ವಿವರ ಪಡೆಯದಿರುವ ಬಗ್ಗೆ:–

ನಗರಾಭಿವೃದ್ಧಿ ಪ್ರಾಧಿಕಾರ, ಮಂಡ್ಯ ಕಚೇರಿಯ 2015–16ನೇ ಸಾಲಿನಲ್ಲಿ ಹೊರಗುತ್ತಿಗೆ ಆಧಾರದ ಮೇಲೆ ಸಿಬ್ಬಂದಿ ಸೌಲಭ್ಯ ನೀಡಿರುವ ವಿ ಎನ್ ಸೆಕ್ಯೂರಿಟಿ ಸರ್ವೀಸಸ್ ಸಂಸ್ಥೆಯವರು ಸೇವಾ ತೆರಿಗೆ ಹಾಗೂ ಇ.ಎಸ್.ಐ. ಪಾವತಿಸಿರುವ ವಿವರವನ್ನು ಮುಂದಿನ ಮಾಹೆಯ ವೇತನ ಪಾವತಿಸುವ ಮುನ್ನ ಹಿಂದಿನ ಮಾಹೆಯ ವಿವರವನ್ನು ಹಾಜರುಪಡಿಸದಿರುವುದು ಕಂಡುಬಂದಿರುತ್ತದೆ. ಈ ಬಗ್ಗೆ ವಿವರಣೆಯನ್ನು ಕೋರಿ ಲೆಕ್ಕವಿಚಾರಣಾ ಪತ್ರ ಸಂಖ್ಯೆ:–11 ದಿನಾಂಕ:–30–06–2016 ನ್ನು ನೀಡಿದ್ದರೂ ಸಹ ಯಾವುದೇ ದಾಖಲಾತಿ/ವಿವರಣೆಯನ್ನು ಲೆಕ್ಕಪರಿಶೋಧನೆಗೆ ಹಾಜರುಪಡಿಸಿರುವುದಿಲ್ಲ. ವಿವರ ಇಂತಿದೆ.

ಕ್ರ.ಸಂ.	ಮಾಹೆ:ವರ್ಷ	ಸೇವಾ ತೆರಿಗೆ	ಇ.ಎಸ್.ಐ.
1	ಮಾರ್ಚಿ/2015	4468	1717
2	ಏಪ್ರಿಲ್/2015	4468	1717
3	ಮೇ/2015	4468	1717
4	ಜೂನ್/2015	4468	1717
5	ಜುಲೈ/2015	4468	1717
6	ಆಗಸ್ಟ್/2015	4468	1717
7	ಸೆಪ್ಟೆಂಬರ್/2015	4468	1717
8	ಅಕ್ಟೋಬರ್/2015	4468	1717
9	ನವೆಂಬರ್/2015	4468	1717
10	ಡಿಸೆಂಬರ್/2015	4468	1717
11	ಜನವರಿ/2016	4468	1717
	ಒಟ್ಟು ರೂ.	49148	18887

ಮೇಲ್ಕಂಡ ದಾಖಲಾತಿಗಳನ್ನು ಲೆಕ್ಕಪರಿಶೋಧನೆಗೆ ಹಾಜರುಪಡಿಸುವವರೆಗೂ ಸೇವಾ ತೆರಿಗೆ ಮತ್ತು ಇ.ಎಸ್.ಐ. ಸೇರಿ ಒಟ್ಟು ಮೊಬಲಗು ರೂ.68035/– ಗಳನ್ನು ಆಕ್ಷೇಪಣೆಯಲ್ಲಿಡಲಾಗಿದೆ.

45)ಲೆಕ್ಕ ಪರಿಶೋಧನಾ ಶುಲ್ಕದ ಬಗ್ಗೆ :–

ನಗರಾಭಿವೃದ್ಧಿ ಪ್ರಾಧಿಕಾರ, ಮಂಡ್ಯದ 2015–16 ನೇ ಸಾಲಿನ ಲೆಕ್ಕ ಪರಿಶೋಧನಾ ಶುಲ್ಕವನ್ನು ಕರ್ನಾಟಕ ನಗರಾಭಿವೃದ್ಧಿ ಪ್ರಾಧಿಕಾರ ಕಾಯಿದೆ 1987ರ ಪ್ರಕರಣ 48(4) ರಂತೆ ಈ ಕೆಳಕಂಡಂತೆ ಲೆಕ್ಕಾಚಾರ ಮಾಡಲಾಗಿದೆ.

ಕ್ರ.ಸಂ	ವಿವರಗಳು	ಜಮಾ	ಖರ್ಚು
	ವಾರ್ಷಿಕ ಜುಮ್ಲಾ	26497484	7192558
1	ಕಳೆಯುವುದು ಹೂಡಿಕೆ ಹಿಂಪಡೆದ	0	–
2	ಹೊಸ ಹೂಡಿಕೆ	0	–
3	ಠೇವಣಿ ಬಡ್ಡಿ	581563	–
4	ಮುಂಗಡ ಪಾವತಿ	35000	–
5	ರಾಜಧನ	–	–

6	ಮಾರಾಟ ತೆರಿಗೆ	–	–
7	ಆದಾಯ ತೆರಿಗೆ	–	–
8	ಕಾರ್ಮಿಕರ ಕಲ್ಯಾಣ ನಿಧಿ	–	–
9	ಗುತ್ತಿಗೆದಾರರ ಕ್ಷೇಮ ನಿಧಿ	–	–
10	ನಿವೇಶನ ಕಿಮ್ಮತ್ತು ವಾಪಸ್ಸು	–	–
11	ನಿವೇಶನ ಠೇವಣಿ ವಾಪಾಸ್ಸಾತಿ	–	–
	ಜುಮ್ಲಾ	25880921	7192558

ಲೆಕ್ಕ ಪರಿಶೋಧನಾ ಶುಲ್ಕ	ರೂ.33073479/–ಕ್ಕೆ ಶೇ.0.20 ದರದಂತೆ ಲೆಕ್ಕ ಪರಿಶೋಧನಾ ಶುಲ್ಕ ರೂ.66147/–ಗಳಾಗಿರುತ್ತದೆ.

<u>ಫೋಷ್ಟಾರೆ :</u>

01.04.2014ಕ್ಕೆ ಪ್ರಾರಂಭ ಶಿಲ್ಕು	355995
2015–16ನೇ ಸಾಲಿನ ಶಿಲ್ಕು	66147
ಒಟ್ಟು	422142
2015–16ನೇ ಸಾಲಿನ ಪಾವತಿ	–
31.03.2015ಕ್ಕೆ ಶಿಲ್ಕು	422142

ಬಾಕಿ ಇರುವ ಲೆಕ್ಕ ಪರಿಶೋಧನಾ ಶುಲ್ಕ ರೂ.422142/– ಗಳನ್ನು ಸರ್ಕಾರದ ಲೆಕ್ಕ ಶೀರ್ಷಿಕೆಯಾದ 0070–60–110–001 ಕ್ಕೆ ಜಮಾ ಮಾಡಿ ಚಲನ್ ವಿವರಗಳನ್ನು ಲೆಕ್ಕ ತಪಾಸಣೆಗೆ ಹಾಜರುಪಡಿಸಲು ಸೂಚಿಸಿದೆ.

47)ಆಸ್ತಿ ಮತ್ತು ಹೊಣೆಗಾರಿಕೆಗಳ ಬಗ್ಗೆ:–

ದಿನಾಂಕ:–31–03–2016ರ ಅಂತ್ಯಕ್ಕೆ ನಗರಾಭಿವೃದ್ಧಿ ಪ್ರಾಧಿಕಾರ, ಮಂಡ್ಯ ಕಚೇರಿಯ ಆಸ್ತಿ ಮತ್ತು ಹೊಣೆಗಾರಿಕೆಗಳ ವಿವರ ಈ ಕೆಳಕಂಡಂತಿದೆ.

ಕ್ರ.ಸಂ	ಆಸ್ತಿ ವಿವರಗಳು	ಮೊತ್ತ	ಕ್ರ.ಸಂ	ಹೊಣೆಗಾರಿಕೆಗಳು	ಮೊತ್ತ
1	ಆಖೈರು ಶಿಲ್ಕು	23447370	1	ಠೇವಣಿ ಎಫ್.ಎಸ್.ಡಿ	602189
2	ನಿವೇಶನ ಕಂದಾಯ	2283209	2	ನಿವೃತ್ತಿ ವೇತನ ವಂತಿಕೆ ಅನ್ಯ ಸೇವೆ	663992
3	ಹೂಡಿಕೆಗಳು	70502254	3	ಸ್ಲಂ ಕರಗಳು	28637
4	ಮುಂಗಡಗಳು	–	4	ಸಾಲಗಳು	0
			5	ಲೆಕ್ಕ ಪರಿಶೋಧನಾ ಶುಲ್ಕ	422142
			6	ರಾಜಧನ	15642
			7	ಮಾರಾಟ ತೆರಿಗೆ	10957
			8	ಆದಾಯ ತೆರಿಗೆ	7496
			9	ಕಾರ್ಮಿಕ ಕಲ್ಯಾಣ ನಿಧಿ	7496
			10	ಸಿ.ಬಿ.ಎಫ್	1038
			11	ಆರೋಗ್ಯ ಕರ	455351
			12	ಗ್ರಂಥಾಲಯ ಕರ	35333
			13	ಭಿಕ್ಷುಕರ ಕರ	91068
			14	ರಜಾ ವಂತಿಕೆ	584354
			15	ನಿವೃತ್ತಿ ವೇತನ ವಂತಿಕೆ ಪ್ರಾಧಿಕಾರ	938154
	ಒಟ್ಟು ರೂ.	96232833		ಒಟ್ಟು ರೂ.	3863849
	ಆಸ್ತಿಗಿಂತ ಹೊಣೆಗಾರಿಕೆ ಹೆಚ್ಚಿಗೆ ಇರುವುದು	0		ಹೊಣೆಗಾರಿಕೆಗಿಂತ ಆಸ್ತಿ ಹೆಚ್ಚಿಗೆ ಇರುವುದು	92368984
	ಜುಮ್ಲ ರೂ.	96232833		ಜುಮ್ಲ ರೂ.	96232833

ಮೇಲ್ಕಂಡಂತೆ ಪರಿಶೀಲಿಸಿದಾಗ ಹೊಣೆಗಾರಿಕೆಗಿಂತ ಆಸ್ತಿ ಮೊಬಲಗು ರೂ.96232833/– ಗಳಷ್ಟು ಹೆಚ್ಚುವರಿ ಇರುತ್ತದೆ. ಮೇಲೆ ತೋರಿಸಿರುವ ಹೊಣೆಗಾರಿಕೆಯಲ್ಲಿ ಉಳಿದಿರುವ ಮೊತ್ತವನ್ನು ಆಯಾ ಆಯಾ ಸಂಬಂಧಪಟ್ಟ ಲೆಕ್ಕ ಶೀರ್ಷಿಕೆಗಳಿಗೆ ಈ ಕೂಡಲೇ ಹಣ ಪಾವತಿಸಿ ಸಾಧ್ಯವಾದಷ್ಟು ಬೇಗ ಹೊಣೆಗಾರಿಕೆಯನ್ನು ಕಡಿಮೆ ಮಾಡಿಕೊಳ್ಳಲು ಕ್ರಮವಹಿಸಲು ಸೂಚಿಸಿದೆ.

<u>ಸಾಮಾನ್ಯ ಅಭಿಪ್ರಾಯ:–</u>

ಮಂಡ್ಯ ನಗರಾಭಿವೃದ್ಧಿ ಪ್ರಾಧಿಕಾರಕ್ಕೆ ಸಂಬಂಧಿಸಿದಂತೆ ಹಿಂದಿನ ಸಾಲುಗಳಲ್ಲಿ ಕೈಗೊಂಡಿರುವ ಆಡಿಟ್ ವರದಿ ಕಂಡಿಕೆಗಳಿಗೆ ಸಮಂಜಸವಾದ ವರದಿಯನ್ನು ಸಲ್ಲಿಸಲು ಸೂಚಿಸಲಾಗಿದೆ. ಪ್ರಾಧಿಕಾರದಿಂದ ವಿವಿಧ ಬ್ಯಾಂಕುಗಳಲ್ಲಿ ಒಟ್ಟು ಮೊಬಲಗು ರೂ.7,05,02,254/–ಗಳನ್ನು ಹೂಡಿಕೆ ಮಾಡಲಾಗಿದ್ದು, ಈ ಮೊಬಲಗನ್ನು ಹೂಡಿಕೆ ಮಾಡುವ ಮೊದಲು ವಿವಿಧ ರಾಷ್ಟ್ರೀಕೃತ ಬ್ಯಾಂಕುಗಳಲ್ಲಿ ಬಡ್ಡಿ ದರದ ವಿವರವನ್ನು ಪಡೆದು ಹೆಚ್ಚಿನ ಬಡ್ಡಿ ದರ ನೀಡುವ ಬ್ಯಾಂಕುಗಳಲ್ಲಿ ಹೂಡಿಕೆ ಮಾಡಬೇಕಾಗಿದ್ದು, ಶೇ.6.25 ರಿಂದ 7.75ಕ್ಕೆ ಹೂಡಿಕೆ ಮಾಡಿರುವುದರಿಂದ ಶೇ.1.5 ಬಡ್ಡಿ ದರ ಪ್ರಾಧಿಕಾರಕ್ಕೆ ನಷ್ಟವುಂಟಾಗಿರುತ್ತದೆ. ಈ ಬಗ್ಗೆ ತ್ವರಿತವಾಗಿ ಕ್ರಮಕೈಗೊಂಡು ಹೆಚ್ಚಿನ ಬಡ್ಡಿ ದರ ನೀಡುವ ಬ್ಯಾಂಕುಗಳಲ್ಲಿ ಹೂಡಿಕೆ ಮಾಡಲು ಸೂಚಿಸಿದೆ. ರೂ.7,05,02,254/–ಗಳನ್ನು ಬ್ಯಾಂಕಿನಲ್ಲಿ ಹೂಡಿಕೆ ಮಾಡಿದ್ದು, ಪ್ರಾಧಿಕಾರವು ಅಭಿವೃದ್ಧಿ ಚಟುವಟಿಕೆಗಳನ್ನು ಕೈಗೊಳ್ಳದೇ ಹೂಡಿಕೆ ಮಾಡಿರುವುದು ಕಂಡು ಬಂದಿದ್ದು, ಪ್ರಾಧಿಕಾರದ ಮೂಲ ಉದ್ದೇಶ ಸಫಲವಾಗಿರುವುದಿಲ್ಲ.

ಪ್ರಾಧಿಕಾರದಲ್ಲಿ ಈ ಹಿಂದೆ ರೂ.5,07,78,767/–ಗಳ ಹಣ ದುರುಪಯೋಗವಾಗಿದ್ದು, ಈ ಬಗ್ಗೆ ಕ್ರಮ ಕೈಗೊಂಡಿರುವ ಬಗ್ಗೆ ವಿವರವಾದ ವರದಿಯನ್ನು ಸಲ್ಲಿಸಲು ಸೂಚಿಸಲಾಗಿದೆ.

ಪ್ರಾಧಿಕಾರದ ಚರ–ಸ್ಥಿರ ಆಸ್ತಿಗಳಿಗೆ ಸಂಬಂಧಿಸಿದಂತೆ ಆರ್ಥಿಕ ವರ್ಷಗಳಲ್ಲಿ ವಿವರಗಳನ್ನು ದಾಖಲಿಸಿ, ದೃಢೀಕರಿಸಿ ಇಟ್ಟಿರುವುದಿಲ್ಲ. ಈ ಬಗ್ಗೆ ಹೆಚ್ಚಿನ ಆದ್ಯತೆಯನ್ನು ನೀಡಿ ಆಸ್ತಿ ವಹಿಯನ್ನು ನಿರ್ವಹಿಸಲು ಸೂಚಿಸಲಾಗಿದೆ.

ಲೆಕ್ಕ–ಪತ್ರಗಳ ಸಂಕಲನ ಮತ್ತು ಸಮನ್ವಯಕ್ಕೆ ಹೆಚ್ಚಿನ ಆದ್ಯತೆಯನ್ನು ನೀಡಿ ಇದರಲ್ಲಿ ಸುಧಾರಣೆಯನ್ನು ಸಹ ನೀಡಲು ಸೂಚಿಸಲಾಗಿದೆ.

ಅಪರ ನಿರ್ದೇಶಕರು,
ಕರ್ನಾಟಕ ರಾಜ್ಯ ಲೆಕ್ಕ ಪರಿಶೋಧನೆ
ಮತ್ತು ಲೆಕ್ಕ ಪತ್ರ ಇಲಾಖೆ,
ಪ್ರಾಂತೀಯ ಕಚೇರಿ,
ಮೈಸೂರು.

ಅನುಬಂಧ–1 (ಕಂಡಿಕೆ–4)

ನಗರಾಭಿವೃದ್ಧಿ ಪ್ರಾಧಿಕಾರ, ಮಂಡ್ಯ ಕಛೇರಿಯ ದಿನಾಂಕ:–31–03–2016ರ ಅಂತ್ಯಕ್ಕೆ ಬಾಕಿ ಇರುವ ಆಕ್ಷೇಪಣೆ ಮತ್ತು ವಸೂಲಾತಿ ಕಂಡಿಕೆ ಮತ್ತು ಮೊಬಲಗಿನ ವಿವರ

ಕ್ರ.ಸಂ.	ವರ್ಷ	ಆಕ್ಷೇಪಣೆ ಮೊಬಲಗು		ವಸೂಲಾತಿ ಮೊಬಲಗು	
		ಕಂಡಿಕೆ ಸಂಖ್ಯೆ	ಮೊಬಲಗು	ಕಂಡಿಕೆ ಸಂಖ್ಯೆ	ಮೊಬಲಗು
1	1990–91	6	1602420	11	654196
2	1991–92	1	4191	6	11539
3	1992–93	2	151489	5	328339
4	1993–94	3	243736	8	147348
5	1994–95	2	56760	3	46300
6	1995–96	2	7075	8	73267
7	1996–97	4	36194	4	7949
8	1997–98	1	783094	9	59467
9	1998–99	0	0	4	13299
10	1999–2000	2	28175390	4	902173
11	2000–01	2	29540	5	1445
12	2001–02	2	176961	4	1868
13	2002–03	6	1512325	6	477961
14	2003–04	4	154658	7	359417
15	2004–05	2	101578	10	50526
16	2005–06	2	186286	14	7926036
17	2006–07	1	27500	5	77479
18	2007–08	1	35500	4	57046
19	2008–09	5	672228	5	10275
20	2009–10	4	445811	2	108334
21	2010–11	0	0	2	9769
22	2011–12	1	880008	2	88659
23	2012–13	5	49650	9	50794198
24	2013–14	1	552500	2	84757
25	2014–15	4	319192	8	1311561
ಒಟ್ಟು ರೂ.		63	36204086	147	63603208
2014–15ನೆ ಸಾಲಿನಲ್ಲಿ ತೀರುವಳಿ		0	0	0	0
ಜುಮ್ಲ ರೂ.		63	36204086	147	63603208

ಸಹಿ/–
ಅಪರ ನಿರ್ದೇಶಕರು,
ಕರ್ನಾಟಕ ರಾಜ್ಯ ಲೆಕ್ಕಪರಿಶೋಧನೆ
ಮತ್ತು ಲೆಕ್ಕಪತ್ರ ಇಲಾಖೆ,
ಪ್ರಾಂತೀಯ ಕಚೇರಿ,
ಮೈಸೂರು.

ಅನುಬಂಧ–2 (ಕಂಡಿಕೆ–12ಎ)

ಮಂಡ್ಯ ನಗರಾಭಿವೃದ್ಧಿ ಪ್ರಾಧಿಕಾರ ಕಛೇರಿಯ 2015–16 ನೇ ಸಾಲು ವಿವಿಧ ಖಾತೆಗಳ ಆರ್ಥಿಕ ಪರಿಸ್ಥಿತಿ

ಕ್ರ.ಸಂ	ಖಾತೆ ವಿವರ	ಬ್ಯಾಂಕ್ ಖಾತೆ ಸಂಖ್ಯೆ	ಪ್ರಾ.ಶಿ	ಜಮಾ	ಒಟ್ಟು	ವೆಚ್ಚ	ಆ.ಶಿ	ಬ್ಯಾ.ಆ.ಶಿ	ವ್ಯತ್ಯಾಸ
1	ನಗರಾಭಿವೃದ್ಧಿ ಪ್ರಾಧಿಕಾರ	20564617308 ಅಲಹಬಾದ್ ಬ್ಯಾಂಕ್ ಮಂಡ್ಯ	2312502	26423890	28736392	7192558	21543834	21568549	24715
2	ಅನ್ಯಕ್ರಾಂತ ಖಾತೆ	64024007402 ಸ್ಟೇಟ್ ಬ್ಯಾಂಕ್ ಆಫ್ ಮೈಸೂರು, ಮಂಡ್ಯ	162549	6567	169116	0	169116	169116	0
3	ಉದ್ಯಾನವನ ಮತ್ತು ಬಯಲು ಜಾಗ	20564621529 ಅಲಹಬಾದ್ ಬ್ಯಾಂಕ್ ಮಂಡ್ಯ	1649969	66844	1716813	0	1716813	1716813	0
4	ಸ್ಲಂಕರ	20564617159 ಅಲಹಬಾದ್ ಬ್ಯಾಂಕ್ ಮಂಡ್ಯ	4500	183	4683	0	4683	4683	0
5	ಜಿಲ್ಲಾ ಖಜಾನೆ, ಮಂಡ್ಯ	–	12924	0	12924	0	12924	12924	ಹಾಜರು ಪಡಿಸಿಲ್ಲ
ಒಟ್ಟು			4142444	26497484	30639928	7192558	23447370	23472085	24715

ಸಹಿ/–
ಅಪರ ನಿರ್ದೇಶಕರು,
ಕರ್ನಾಟಕ ರಾಜ್ಯ ಲೆಕ್ಕಪರಿಶೋಧನೆ
ಮತ್ತು ಲೆಕ್ಕಪತ್ರ ಇಲಾಖೆ,
ಪ್ರಾಂತೀಯ ಕಚೇರಿ,
ಮೈಸೂರು.

ಅನುಬಂಧ–3 (ಕಂಡಿಕೆ ಸಂಖ್ಯೆ–11)

ನಗರಾಭಿವೃದ್ಧಿ ಪ್ರಾಧಿಕಾರ ಮಂಡ್ಯ ಕಚೇರಿಯ 2015–16ನೇ ಸಾಲಿನ ಜಮ ಮತ್ತು ಖರ್ಚಿನ ವಿವರ

ಕ್ರ ಸಂ.	ಜಮೆ ವಿವರ		ಕ್ರ ಸಂ.	ಖರ್ಚಿನ ವಿವರ	ಮೊಬಲಗು
1	ಅದೃಪ ಪರಿಶೀಲನಾ ಶುಲ್ಕ	16609	1	ಸಿಬ್ಬಂದಿ ವೇತನ	3946428
2	ಅದೃಪ ಉತ್ತಮತೆ ಶುಲ್ಕ	79154	2	ಹೊರಗುತ್ತಿಗೆ ಸಿಬ್ಬಂದಿ ವೇತನ	459441
3	ನಕಲು ಶುಲ್ಕ	8905	3	ದಿನಪತ್ರಿಕೆ ವೆಚ್ಚ	2850
4	ಖಾತಾ ಶುಲ್ಕ	3040	4	ವಕೀಲರ ಶುಲ್ಕ	24000
5	ಕಂದಾಯ	127596	5	ಕಚೇರಿ ವಿದ್ಯುತ್ ವೆಚ್ಚ	12083
6	ಬಡ್ಡಿ ಬಾಬ್ತು	561563	6	ವಿವೇಕಾನಂದ ನಗರ ಬಡಾವಣೆ ವಿದ್ಯುತ್ ವೆಚ್ಚ	273566
7	ಮಾಹಿತಿ ಹಕ್ಕು ಶುಲ್ಕ	2020	7	ದೂರವಾಣಿ ವೆಚ್ಚ	24329
8	ಸಿ.ಎ.ನಿವೇಶನ ಅರ್ಜಿ ಶುಲ್ಕ	2125	8	ವಾಹನಗಳ ಇಂಧನ ವೆಚ್ಚ	51982
9	ಸಿ.ಎ.ನಿವೇಶನ ನೋಂದಣಿ	5600	9	ಪ್ರಕಟಣೆ ವೆಚ್ಚ	28020
10	ನಕ್ಷೆ ತಯಾರಿಕಾ ಶುಲ್ಕ	15977	10	ಸಭೆ ಉಪಹಾರ ವೆಚ್ಚ	12090
11	ವೆಬ್ ಶುಲ್ಕ	40000	11	ವಾಹನ ದುರಸ್ಥಿ ವೆಚ್ಚ	2555
12	ಸ್ಲಂ ಕರ	23954	12	ಕಂಪ್ಯೂಟರ್ ದುರಸ್ಥಿ ಮತ್ತು ಕಾರ್ಟೆಜ್ ವೆಚ್ಚ	11923
13	ಕೆರೆ ಸಂರಕ್ಷಣಾ ಶುಲ್ಕ	470998	13	ವೈದ್ಯಕೀಯ ವೆಚ್ಚ ಮರುಪಾವತಿ	151865
14	ಭೂ ಬದಲಾವಣೆ	113720	14	ಲೇಖನ ಸಾಮಾಗ್ರಿ ಖರೀದಿ	35071

15	ಕಟ್ಟಡ ಕೆಡವಲು ಪರವಾನಗಿ ಶುಲ್ಕ	3677	15	ಪಿಂಚಿಣಿ ಸೌಲಭ್ಯ ಪಾವತಿ	713094
16	ಗುಂಪುವಿಮೆ	7620	16	ಮುನಿಸಿಪಲ್ ಡಾಟಾ ಸೊಸೈಟಿ	160000
17	ರೂಪುರೇಖಾ ನಕ್ಷೆ ವಿಭಾಗ	115910	17	ರಾಷ್ಟ್ರೀಯ ಹಬ್ಬದ ವಂತಿಗೆ	30000
18	ಸಿ.ಎ.ನಿವೇಶನ ಗುತ್ತಿಗೆ ಕ್ರಯ	24256950	18	ಕಾಮಗಾರಿ ವೆಚ್ಚ	688206
19	ಟಿ.ಡಿ.ಎಸ್.	339344	19	ವಿದ್ಯುತ್ ಸಾಮಾಗ್ರಿ	84150
20	ಆರಂಭ ದೃಢೀಕರಣ ಶುಲ್ಕ	5950	20	ಅಂದಾಜು ಪಟ್ಟಿ ತಾಂತ್ರಿಕ ಪರಿಶೀಲನೆ ಬಾಬ್ತು	10050
21	ನಿವೇಶನ ಕಿಮ್ಮತ್ತು	252675	21	ಕಚೇರಿ ಸ್ವಚ್ಛತೆ	9140
22	ಹಬ್ಬದ ಮುಂಗಡ	35000	22	ಗೆಜೆಟ್ ಪ್ರಕಟಣೆ	11942
23	ಇತರೆ	9097	23	ಇಎಂಡಿ/ಎಫ್ಎಸ್‌ಡಿ	364461
			24	ರ್ಯಾಕ್ ಖರೀದಿ	68736
			25	ಇತರೆ	16576
	ಒಟ್ಟು ಜಮೆ ರೂ.	26497484		ಒಟ್ಟು ಖರ್ಚು ರೂ.	7192558
	ಪ್ರಾರಂಭ ಶಿಲ್ಕು ರೂ.	4142444		ಅಂತಿಮ ಶಿಲ್ಕು ರೂ	23447370
	ಜುಮ್ಲಾ ರೂ.	30639928		ಜುಮ್ಲಾ ರೂ.	30639928

ಸಹಿ/–
ಅಪರ ನಿರ್ದೇಶಕರು,
ಕರ್ನಾಟಕ ರಾಜ್ಯ ಲೆಕ್ಕಪರಿಶೋಧನೆ
ಮತ್ತು ಲೆಕ್ಕಪತ್ರ ಇಲಾಖೆ,
ಪ್ರಾಂತೀಯ ಕಚೇರಿ,
ಮೈಸೂರು.

ಅನುಬಂಧ–೪ (ಕಂಡಿಕೆ ಸಂಖ್ಯೆ–೧೭)

ನಗರಾಭಿವೃದ್ಧಿ ಪ್ರಾಧಿಕಾರ, ಮಂಡ್ಯ

೨೦೧೫–೧೬ನೇ ಸಾಲಿನ ಹೂಡಿಕೆಗಳ ವಿವರ

SI	Name of Bank	Deposited amount	FDR No.Date of Deposited	Period	Rate of Interest	Maturity Value	Ranewed amount Date	Remarks
1	STATE BANK OF MYSORE	647297	064678 Date:12-05-2016	12-05-2016 To 12-05-2017	7.60%	697911	16-05-2017	ನವೀಕರಿಸಿದೆ.
2	Canara Bank	11064884	581437 Date:24-11-2015	24-11-2015 To 24-11-2016	7.00%	11859995	11/24/2016	ನವೀಕರಿಸಿದೆ.
3	Canara Bank	12579647	763839 Date:23-03-2016	23-03-2016 To 22-06-2016	6.60%	12783506	6/22/2016	ನವೀಕರಿಸಿದೆ.
4	Canara Bank	147190	580846 Date:28-03-2016	28-03-2016 To 27-03-2017	7.75%	158933	3/28/2017	ನವೀಕರಿಸಿದೆ.
5	Canara Bank	7052006	580802 Date:12-03-2016	12-03-2016 To 12-03-2017	7.75%	7614626	3/12/2017	ನವೀಕರಿಸಿದೆ.
6	Canara Bank	3271573	580803 Date:12-03-2016	12-03-2016 To 12-03-2017	7.75%	3532585	3/13/2017	ನವೀಕರಿಸಿದೆ.
7	Canara Bank	6538298	580799 Date:11-03-2016	11-03-2016 To 11-03-2017	7.75%	7059934	3/12/2017	ನವೀಕರಿಸಿದೆ.
8	Allahabad Bank	5412080	762834 Date:17-05-2016	17-05-2016 To 07-05-2017	7.25%	5815253	5/17/2017	ನವೀಕರಿಸಿದೆ.
9	Allahabad Bank	5412097	762835 Date:17-05-2016	17-05-2016 To 07-05-2017	7.25%	5815271	5/17/2017	ನವೀಕರಿಸಿದೆ.
10	Allahabad Bank	8836685	762867 Date:02-06-2016	02-06-2016 To 02-06-2017	7.25%	9496860	6/3/2017	ನವೀಕರಿಸಿದೆ.
11	Allahabad Bank	9540497	712565 Date:09-02-2016	09-02-2016 To 10-02-2017	7.50%	10278523	2/10/2017	ನವೀಕರಿಸಿದೆ.
	ಒಟ್ಟು	**70502254**				**75113397**		

2016–17 ನೇ ಸಾಲಿನಲ್ಲಿ ಖರೀದಿ ಮಾಡಿರುವ ಹೊಸ ಹೂಡಿಕೆ ಪತ್ರಗಳು

SI	Name of Bank	Deposited amount	FDR No.Date of Deposited	Period	Rate of Interest	Maturity Value	Ranewed amount Date	Remarks
1	STATE BANK OF MYSORE	7500000	762843 Date:21-05-2016	21-05-2016 To 01-05-2017	7.25%	8058713	5/21/2017	ಹೊಸ ಬಾಂಡ್
2	Allahabad Bank	7500000	762849 Date:23-05-2016	23-05-2016 To 23-05-2017	7.25%	8058713	5/23/2017	ಹೊಸ ಬಾಂಡ್
3	Allahabad Bank	7500000	762846 Date:24-05-2016	24-05-2016 To 24-05-2017	7.25%	8058713	5/24/2017	ಹೊಸ ಬಾಂಡ್
4	Allahabad Bank	7500000	762847 Date:25-05-2016	25-05-2016 To 25-05-2017	7.25%	8058713	5/25/2017	ಹೊಸ ಬಾಂಡ್
	ಒಟ್ಟು	**30000000**				**32234852**		

ಸಹಿ/–
ಅಪರ ನಿರ್ದೇಶಕರು,
ಕರ್ನಾಟಕ ರಾಜ್ಯ ಲೆಕ್ಕಪರಿಶೋಧನೆ
ಮತ್ತು ಲೆಕ್ಕಪತ್ರ ಇಲಾಖೆ,
ಪ್ರಾಂತೀಯ ಕಚೇರಿ,
ಮೈಸೂರು.

ಅನುಬಂಧ –5 (ಕಂಡಿಕೆ –30)

ನಗರಾಭಿವೃದ್ಧಿ ಪ್ರಾಧಿಕಾರ, ಮಂಡ್ಯ

2015–16ನೇ ಸಾಲಿನಲ್ಲಿ ಖಾಸಗಿ ಬಡಾವಣೆಗಳ ವಿನ್ಯಾಸ ನಕ್ಷೆ ಅನುಮೋದಿಸಿರುವ ಮತ್ತು ವಸೂಲಿಸಿರುವ ಶುಲ್ಕದ ವಿವರಗಳು

ಕ್ರ.ಸಂ.	ಹೆಸರು ಶ್ರೀ / ಶ್ರೀಮತಿ	ಗ್ರಾಮ	ಸರ್ವೆ ನಂ.	ವಿಸ್ತೀರ್ಣ ಎ ಗುಂ	ದಿನಾಂಕ	ಚಲನ್ ಸಂ	ಪರಿಶೀಲನಾ ಶುಲ್ಕ	ಉತ್ತಮತೆ ಶುಲ್ಕ	ನಕ್ಷೆ ಬಾಬ್ತು	ವೆಬ್ ಶುಲ್ಕ	ಸ್ಲಂ ಸೆಸ್	ಕೆರೆ ಸಂರಕ್ಷಣೆ	ಒಟ್ಟು ರೂ.
1	ಇ. ರುದ್ರೇಗೌಡ	ಕಿರಗಂದೂರು	195/2ಪಿ1	00–01ಬಿ	04.06.2015	10184	300.00	708.00	250.00	1000.00	219.00	4375.00	6852.00
2	ಕೆ.ಬಿ. ಕವಿತ	ಮಂಡ್ಯ	214/2ಎಪಿ2	00–02–12	14.05.2015	10150	300.00	1113.00	250.00	1000.00	344.00	6875.00	9882.00
3	ಜಿ.ಸಿ. ಕುಮಾರ್	ಗುತ್ತಲು	469/1ಎ	00–04	01.10.2015	11	300.00	1619.00	250.00	1000.00	500.00	10000.00	13669.00
4	ಜಿ.ಆರ್. ನಾಗರಾಜು	ಮಂಡ್ಯ	135/1ಋ	40 * 60	18.05.2015	10159	300.00	890.00	250.00	1000.00	275.00	5500.00	8215.00
5	ಎಂ.ಟಿ. ಕಮಲ	ಗುತ್ತಲು	379/7ಸಿ	00–02ಳಿ	27.07.2015	10261	300.00	1012.00	250.00	1000.00	313.00	6250.00	9125.00
6	ಶಿವಲಿಂಗೇಗೌಡ	ಮಂಡ್ಯ	66/5	00–01ಳಿ	19.06.2015	10202	300.00	613.00	250.00	1000.00	189.00	3788.00	6140.00
7	ವಿ. ಕುಮಾರ್	ಗುತ್ತಲು	513/7	00–03	06.06.2015	10187	300.00	1214.00	250.00	1000.00	375.00	7500.00	10639.00
8	ಬಿ.ಕೆ. ರಾಮರಾವ್ , ಸುಮ ಬಿ.ಕೆ. ಚಂದ್ರಶೇಖರ್ ಮತ್ತು ಪ್ರಭಾ	ಮಂಡ್ಯ	776/2 ಮತ್ತು 778	02ಎ–17	14.07.2015	10243	4909.00	39269.00	1227.00	1000.00	12124.00	242578.00	301107.00
9	ಅರುಣ್‌ಕುಮಾರ್	ಕಿರಗಂದೂರು	195/4ಎ1	00–02ಳಿ	27.07.2015	10262	300.00	911.00	250.00	1000.00	281.00	5625.00	8367.00
10	ಕೆ.ಸಿ. ಸುಷ್ಮಾ	ಮಂಡ್ಯ	206/6ಸಿ–ಪಿ2	00–03ಳಿ	03.08.2015	10273	300.00	4166.28	250.00	1000.00	428.77	8580.10	14725.00
11	ಜಿ. ಸಿ. ಕೃಷ್ಣಮೂರ್ತಿ	ಕಿರಗಂದೂರು	222/3ಎ12 222/4ಜೆ2 222/4ಎ9	00–02ಳಿ	03.08.2015	10272	300.00	911.00	250.00	1000.00	281.00	5625.00	8367.00
12	ಗೌರಮ್ಮ	ಗುತ್ತಲು	487/4ಎ1ಎ2	00–01ಳಿ	11.08.2015	10286	300.00	607.00	250.00	1000.00	188.00	3750.00	6095.00
13	ಜಿ. ಮುನೀರ್ ಪಾಷ್	ಕ್ಯಾತುಂಗೆರೆ	31/1ಎ1ಎ	19.20*12.00	08.02.2016	603	300.00	1190.00	250.00	1000.00	370.00	7350.00	10460.00
14	ಜರೀನ್ ತಾಜ್	ಕ್ಯಾತುಂಗೆರೆ	31/1ಎ1ಎ	19.20*12.00	08.02.2016	602	300.00	1190.00	250.00	1000.00	370.00	7350.00	10460.00
15	ಆರ್. ನಾಗರಾಜ	ಕಿರಗಂದೂರು	205/3ಬಿ	00–02ಳಿ	27.08.2015	10307	300.00	891.00	250.00	1000.00	275.00	5507.00	8223.00
16	ಸಿದ್ದರಾಮು	ಕಿರಗಂದೂರು	195/4ಎ–ಪಿ1	00–07ಬಿ	11.08.2015	10285	300.00	1265.00	250.00	1000.00	390.00	7805.00	11010.00
17	ಹೆಚ್. ಪಿ. ಹರೀಶ್	ಕಿರಗಂದೂರು	195/4ಎ–ಪಿ1	00–02ಳಿ	11.08.2015	10287	300.00	865.00	250.00	1000.00	270.00	5340.00	8025.00

18	ಲೋಕೇಶ್ವರ್	ಕಿರಗಂದೂರು	209/57	00–02ಳ	19.08.2015	10295	300.00	830.00	250.00	1000.00	256.00	5114.00	7750.00
19	ಪಾವರ್ತಮ್ಮ	ಮಂಡ್ಯ	56/3	00–01ಱ	15.09.2015	10337	300.00	710.00	250.00	1000.00	210.00	4380.00	6850.00
20	ಎನ್.ಎಸ್. ಶಂಕರಶೆಟ್ಟಿ	ಮಂಡ್ಯ	114/3	0–01–08	21.01.2016	187	300.00	560.00	500.00	1000.00	190.00	3750.00	6300.00
21	ಹೆಚ್.ಎಸ್. ಸುಜಾತ	ಮಂಡ್ಯ	103/5ರ ಪೈಕಿ–ಪಿ1	00–02	21.01.2016	186	300.00	740.00	500.00	1000.00	210.00	5000.00	7750.00
22	ಚಿಕ್ಕಚನ್ನೇಗೌಡ	ಕಿರಗಂದೂರು	208/1ಜೆ	00–01	26.04.2016	244	300.00	410.00	500.00	1000.00	125.00	2500.00	4835.00
23	ಚಿಕ್ಕತಾಯಮ್ಮ	ಮಂಡ್ಯ	111/4	0–01–08	05.02.2016	200	300.00	615.00	500.00	1000.00	190.00	3750.00	6355.00
24	ಆರ್ ನರಸಿಂಹ	ಗುತ್ತಲು	481/2	00–02	23.12.2015	144	300.00	795.00	500.00	1000.00	250.00	5000.00	7845.00
25	ಟಿ.ಎಂ. ಸುಜಾತ	ಕಿರಗಂದೂರು	198/1ರ ಪೈಕಿ	0–02–04.32	26.04.2016	248	300.00	925.00	500.00	1000.00	285.00	5625.00	8635.00
26	ಟಿ. ದಾಸೇಗೌಡ	ಕಿರಗಂದೂರು	208/1ಕೆ	0–02–00	04.04.2016	204	300.00	810.00	500.00	1000.00	250.00	5000.00	7860.00
27	ನಿಂಗೇಗೌಡ	ಮಂಡ್ಯ	129	40*60	22.12.2015	145	300.00	895.00	500.00	1000.00	300.00	5580.00	8575.00
28	ಬೋರಮ್ಮ	ಗುತ್ತಲು	435/5ಬಿ	0–03–04	22.01.2016	189	300.00	1230.00	500.00	1000.00	410.00	8125.00	11565.00
29	ಬಿ.ಸಿ. ವೀಣಾದೇವಿ	ಕಿರಗಂದೂರು	207/2ಸಿ	12.19*21.95	09.03.2016	654	300.00	1415.00	500.00	1000.00	500.00	8750.00	12465.00
30	ಸಿದ್ದರಾಮು	ಮಂಡ್ಯ	67/5ಅ–ಪಿ3	0–03–12	31.03.2016	700	300.00	1520.00	500.00	1000.00	500.00	9400.00	13220.00
31	ಎಂ.ಆರ್. ರವಿ	ಗುತ್ತಲು	410/3ಪಿ4	0–01–08	10.03.2016	656	300.00	605.00	500.00	1000.00	190.00	3750.00	6345.00
32	ಜಾಹೇದ್ ಬೇಗಂ	ಗುತ್ತಲು	457/6ಎ6	0–03–00	24.03.2016	685	300.00	1220.00	500.00	1000.00	375.00	7500.00	10895.00
33	ಜಯಶಂಕರ್	ಕಿರಗಂದೂರು	209/17ಬಿ	40*60	10.03.2016	658	300.00	895.00	500.00	1000.00	250.00	5000.00	7945.00
34	ಹೊಂಬೇಗೌಡ	ಗುತ್ತಲು	377/1	11.73*22.85	14.03.2016	659	300.00	1220.00	500.00	1000.00	375.00	7500.00	10895.00
35	ಬಿ. ಪುಟ್ಟಸ್ವಾಮಿ	ಮಂಡ್ಯ	214/2	40*70	31.03.2016	201	300.00	1045.00	500.00	1000.00	315.00	6250.00	9410.00
36	ಜಿ. ಜನಾರ್ಧನ್	ಕಿರಗಂದೂರು	206/1	0–03–12 (45*90)	07.04.2016	212	300.00	1505.00	500.00	1000.00	410.00	8125.00	11840.00
37	ಎಂ.ಎಸ್.ಮಂಜುನಾಥ	ಕಿರಗಂದೂರು	208/1ಎಲ್	0–02	01.04.2016	202	300.00	810.00	500.00	1000.00	250.00	5000.00	7860.00
38	ಹೆಚ್.ಎಂ. ವರದರಾಜು	ಮಂಡ್ಯ	42/5	0–01–08	11.05.2016	260	300.00	610.00	500.00	1000.00	190.00	3750.00	6350.00
39	ಆರ್. ಸೌಮ್ಯ	ಗುತ್ತಲು	353/1	0–01–08	16.03.2016	665	300.00	610.00	500.00	1000.00	500.00	3760.00	6670.00
40	ಕೆ. ಭಾಗ್ಯ	ಕಿರಗಂದೂರು	210/1ಎ	00–02ಳ	13.10.2015	25	300.00	745.00	250.00	1000.00	230.00	4591.00	7116.00
ಒಟ್ಟು							16609.00	79154.28	15977.00	40000.00	23953.77	470998.10	646692.00

ಅನುಬಂಧ–6 (ಕಂಡಿಕೆ ಸಂಖ್ಯೆ–41)

ಮಂಡ್ಯ ನಗರಾಭಿವೃದ್ಧಿ ಪ್ರಾಧಿಕಾರ ಕಚೇರಿಯ 2015–16 ನೇ ಸಾಲಿನ ಕಾಮಗಾರಿ ವಿವರದ ತಃಖ್ತೆ

ಕ್ರ. ಸಂ.	ಕಾಮಗಾರಿಯ ಹೆಸರು	ಅಂದಾಜು ಮೊತ್ತ (ರೂ. ಲಕ್ಷಗಳಲ್ಲಿ)	ಹಿಂದಿನ ಸಾಲಿನ ವೆಚ್ಚ (ರೂ. ಗಳಲ್ಲಿ)	ಅಳತೆ ಪುಸ್ತಕದ ಸಂಖ್ಯೆ ಮತ್ತು ಪುಟ ಸಂಖ್ಯೆಗಳು	ಬಿಲ್ಲಿನ ಮೊತ್ತ (ರೂ.ಗಳಲ್ಲಿ)	ರಾಜಧನ			ಮಾರಾಟ ತೆರಿಗೆ			ಆದಾಯ ತೆರಿಗೆ			ಕಾರ್ಮಿಕರ ಕಲ್ಯಾಣ ನಿಧಿ			ಗುತ್ತಿಗೆದಾರರ ಕ್ಷೇಮಭಿವೃದ್ಧಿ ನಿಧಿ			ಹೂವತಿ ಮೊತ್ತ (ರೂ. ಗಳಲ್ಲಿ)	ಗುತ್ತಿಗೆದಾರರ ಹೆಸರು /ಧನಾದೇಶ ಸಂಖ್ಯೆ: ದಿನಾಂಕ
						ಬೇಡಿಕೆ	ವಸೂಲಿ	ಬಾಕಿ	ಬೇಡಿಕೆ	ವಸೂಲಿ	ಬಾಕಿ	ಬೇಡಿಕೆ	ವಸೂಲಿ	ಬಾಕಿ	ಬೇಡಿಕೆ	ವಸೂಲಿ	ಬಾಕಿ	ಬೇಡಿಕೆ	ವಸೂಲಿ	ಬಾಕಿ		
1	ವಿವೇಕಾನಂದ ನಗರ ಬಡಾವಣೆಯಲ್ಲಿ ಹೊಸದಾಗಿ ಮನೆ ಪ್ರಾರಂಭಿಸುವ ನಿವೇಶನಗಳಿಗೆ ಹಾಲಿ ಇರುವ ಕಿರು ನೀರು ಸರಬರಾಜು ವ್ಯವಸ್ಥೆಯಿಂದ ಹೆಚ್ಚುವರಿ ಹೈಪ್‌ಲೈನ್	0.95	–	37/13–15	31979	–	–	–	1279	640	–	320	320	–	320	320	–	320	320	–	30667	ಚನ್ನರಾಮ 120075/ 23–09–2015
2	ವಿವೇಕಾನಂದ ನಗರ ಬಡಾವಣೆಯ ಸಾರ್ವಜನಿಕ ಉಪಯೋಗದ ಸೈಟ್ ನಂ.9 ಮತ್ತು 10ರ ನಡುವಿನ ರಸ್ತೆ ಕಾಮಗಾರಿ	4.07	–	37/10–11	257919	23463	15642	7821	10317	10317	–	2579	2579	–	–	2579	–	258	258	–	207543	ಚನ್ನರಾಮ 120076/ 23–09–2015
3	ವಿವೇಕಾನಂದ ನಗರ ಬಡಾವಣೆಯಲ್ಲಿ 250 ವ್ಯಾಟ್ಸ್ ಮೆಟಲ್ ಹೆಲೆಡ್ ಫಿಟ್ಟಿಂಗ್ ಮತ್ತು 1*40 ವ್ಯಾಟ್ ಫ್ಲೋರೆಸೆಂಟ್ ಬೀದಿ ದೀಪಗಳನ್ನು ಅಳವಡಿಸುವುದು ಮತ್ತು ಬೀದಿ ದೀಪಗಳ ಜಾಲವನ್ನು ನಿರ್ವಹಣೆ ಮಾಡುವುದು	5.11	–	37/05–09	459650	–	–	–	18386	–	18386	4597	4597	–	–	4597	–	460	460	–	449996	ವಿ.ನಾಗ ರಾಜು 120097/ 09–11–2015
ಜುಮ್ಲ ರೂ.			0	0	749548	23463	15642	7821	29982	10957	18386	7496	7496	0	7496	7496	0	1038	1038	0	688206	

ಸಹಿ/–
ಅಪರ ನಿರ್ದೇಶಕರು,
ಕರ್ನಾಟಕ ರಾಜ್ಯ ಲೆಕ್ಕಪರಿಶೋಧನೆ
ಮತ್ತು ಲೆಕ್ಕಪತ್ರ ಇಲಾಖೆ,
ಪ್ರಾಂತೀಯ ಕಚೇರಿ,
ಮೈಸೂರು.

: ಮಂಡ್ಯ ನಗರಾಭಿವೃದ್ಧಿ ಪ್ರಾಧಿಕಾರ :

ಬನ್ನೂರು ರಸ್ತೆ, ಪಂಪ್ ಹೌಸ್ ಪಕ್ಕ ಮಂಡ್ಯ-೫೭೧೪೦೧

WebsiteWWW. Mandya.uda.gov.in ಕಛೇರಿ : 08232 222196

Email: Commissionermuda@gmail.com

ಸಂಖ್ಯೆ: ಮಂನಪ್ರಾ/ಸಿಬ್ಬಂದಿ/ಲೆಪವಿಳಂಭ/2021-22 ದಿನಾಂಕ: 16-09-2021

ಇವರಿಗೆ,
ಸರ್ಕಾರದ ಪ್ರಧಾನ ಕಾರ್ಯದರ್ಶಿ,
ನಗರಾಭಿವೃದ್ಧಿ ಇಲಾಖೆ,
ವಿಕಾಸ ಸೌಧ,
ಬೆಂಗಳೂರು.

ಮಾನ್ಯರೆ,

ವಿಷಯ: 2015-16ನೇ ಸಾಲಿನ ಲೆಕ್ಕಪರಿಶೋಧನಾ ವರದಿಗಳನ್ನು ವಿಳಂಭವಾಗಿ ಸಲ್ಲಿಸುತ್ತಿರುವ ಕುರಿತು

ಉಲ್ಲೇಖ: ತಮ್ಮ ಕಚೇರಿ ಪತ್ರ ಸಂಖ್ಯೆ: ಕವಿಸಸ:ಸಕಾ:31:ನಿಪ್ರಾ:2020-21 ದಿನಾಂಕ:-18-08-2021

* * * *

ಮೇಲ್ಕಂಡ ವಿಷಯ ಹಾಗೂ ಉಲ್ಲೇಖಕ್ಕೆ ಸಂಬಂಧಿಸಿದಂತೆ, ನಗರಾಭಿವೃದ್ಧಿ ಪ್ರಾಧಿಕಾರ, ಮಂಡ್ಯ ಕಚೇರಿಯ 2015-16ನೇ ಸಾಲಿನ ಲೆಕ್ಕಪರಿಶೋಧನಾ ವರದಿಯನ್ನು ಸಲ್ಲಿಸದಿರುವ ಬಗ್ಗೆ ವಿವರಣೆಯನ್ನು ಹಾಗೂ ಜರೂರಾಗಿ ಸಲ್ಲಿಸಲು ಸೂಚಿಸಿ ಉಲ್ಲೇಖ ಪತ್ರದಲ್ಲಿ ತಿಳಿಸಲಾಗಿತ್ತು.

2015-16ನೇ ಸಾಲಿನ ಲೆಕ್ಕಪರಿಶೋಧನಾ ವರದಿಯನ್ನು ಸಲ್ಲಿಸಿರುವ ಅಥವಾ ಸಲ್ಲಿಸದಿರುವ ಬಗ್ಗೆ ಯಾವುದೇ ದಾಖಲಾತಿಗಳು ಈ ಕಚೇರಿಯಲ್ಲಿ ಲಭ್ಯವಿರುವುದಿಲ್ಲ. ಈ ಬಗ್ಗೆ ವಿವರಣೆಯನ್ನು ಕೋರಿ ಅಂದಿನ ಆಯುಕ್ತರು ಹಾಗೂ ವಿಷಯ ನಿರ್ವಾಹಕರಿಗೆ ಪತ್ರ ಬರೆಯಲಾಗಿರುತ್ತದೆ. ಈ ಬಗ್ಗೆ ಸದರಿರವರು ಯಾವುದೇ ವಿವರಣೆಯನ್ನು ಲಿಖಿತವಾಗಿ ನೀಡಿರುವುದಿಲ್ಲ.

2015-16ನೇ ಸಾಲಿನ ಲೆಕ್ಕಪರಿಶೋಧನಾ ವರದಿಯನ್ನು ಬುಕ್‌ಲೆಟ್ ಹಾಗೂ ಸಿ.ಡಿ. ರೂಪದಲ್ಲಿ ಪ್ರಸ್ತುತ ಸಲ್ಲಿಸಲು ಕ್ರಮ ವಹಿಸಲಾಗಿರುತ್ತದೆ. ಈ ವಿಳಂಭವನ್ನು ಮನ್ನಿಸಬೇಕೆಂದು ತಮ್ಮಲ್ಲಿ ಕೋರಿದೆ ಹಾಗೂ ಇನ್ನು ಮುಂದೆ ಲೆಕ್ಕಪರಿಶೋಧನಾ ವರದಿಯನ್ನು ನಿಗಧಿತ ಅವಧಿಯಲ್ಲಿ ಸಲ್ಲಿಸಲು ಅಗತ್ಯ ಕ್ರಮ ವಹಿಸಲಾಗುವುದು ಎಂಬ ಅಂಶವನ್ನು ತಮ್ಮ ಅವಗಾಹನೆಗೆ ತರಲಾಗಿದೆ.

ಸಹಿ/-
ಆಯುಕ್ತರು,
ಮಂಡ್ಯ ನಗರಾಭಿವೃದ್ಧಿ ಪ್ರಾಧಿಕಾರ,
ಮಂಡ್ಯ.

2016-17

Office of the Senior Deputy Director,
Local Audit Circle,
Karnataka State Audit And
Accounts Department,
Near Sade church,
1st Cross, Vidya Nagar,
Mandya-571401.
Phone No:- 08232- 220803
E-mail: aclacmandya@gmail.com

ಹಿರಿಯ ಉಪ ನಿರ್ದೇಶಕರ ಕಚೇರಿ,
ಸ್ಥಳೀಯ ಲೆಕ್ಕ ಪರಿಶೋಧನ ವರ್ತುಲ
ಕರ್ನಾಟಕ ರಾಜ್ಯ ಲೆಕ್ಕ ಪರಿಶೋಧನೆ
ಮತ್ತು ಲೆಕ್ಕಪತ್ರ ಇಲಾಖೆ,
ಸಾಡೇ ಚರ್ಚ್ ಹತ್ತಿರ,
1ನೇ ಅಡ್ಡ ರಸ್ತೆ, ವಿದ್ಯಾ ನಗರ,
ಮಂಡ್ಯ–571 401.
ದೂರವಾಣಿ ಸಂಖ್ಯೆ:– 08232– 220803
ಇ–ಮೇಲ್: aclacmandya@gmail.com

ಸಂಖ್ಯೆ:ಸಂಖ್ಯೆ:ಎಲ್ಎಎ/ನ.ಪ್ರಾ.ಮಂಡ್ಯ/ಲೆಪವ/2016–17 383 ದಿನಾಂಕ: 4/11/14

ಗೆ,

ಆಯುಕ್ತರು,
ನಗರಾಭಿವೃದ್ಧಿ ಪ್ರಾಧಿಕಾರ,
ಮಂಡ್ಯ.

ಮಾನ್ಯರೆ,

ವಿಷಯ:– 2016–17ನೇ ಸಾಲಿನ ಮಂಡ್ಯ ನಗರಾಭಿವೃದ್ಧಿ ಪ್ರಾಧಿಕಾರದ ಲೆಕ್ಕ ಪರಿಶೋಧನಾ ವರದಿಯನ್ನು ಕಳುಹಿಸುವ ಬಗ್ಗೆ.

ಉಲ್ಲೇಖ:– 1)ಹಿರಿಯ ಉಪನಿರ್ದೇಶಕರು, ಸ್ಥಳೀಯ ಲೆಕ್ಕಪರಿಶೋಧನಾ ವರ್ತುಲ ಮಂಡ್ಯರವರ ಪತ್ರ ಸಂಖ್ಯೆ:ಎಲ್.ಎಎ:ಲೆಪ:2016–17,ದಿ:

2)ಈ ಕಛೇರಿ ಪತ್ರ ಸಂಖ್ಯೆ:ಅನಿ:ಪ್ರಾಕಮ್ಯೆ:ಸಿಬ್ಬಂಧಿ:2016–17,ದಿ:

******

ಕರ್ನಾಟಕ ನಗರಾಭಿವೃದ್ಧಿ ಪ್ರಾಧಿಕಾರಗಳ ಅಧಿನಿಯಮ 1987ರ ಕಂಡಿಕೆ 48(2)ರ ಪ್ರಕಾರ ನಗರಾಭಿವೃದ್ಧಿ ಪ್ರಾಧಿಕಾರ, ಮಂಡ್ಯ ಕಛೇರಿಯ 2016–17ನೇ ಸಾಲಿನ ಲೆಕ್ಕ ಪರಿಶೋಧನಾ ವರದಿಯನ್ನು ಉಲ್ಲೇಖ(1)ರ ಪ್ರಕಾರ ಕೈಗೊಂಡು ಲೆಕ್ಕಪರಿಶೋಧನಾವರದಿಯನ್ನು ಈ ಕೂಡ ಲಗತ್ತಿಸಿ ಕಳುಹಿಸಿದೆ.

ಕರ್ನಾಟಕ ನಗರಾಭಿವೃದ್ಧಿ ಪ್ರಾಧಿಕಾರಗಳ ಅಧಿನಿಯಮ 1987ರ ಕಂಡಿಕೆ 49(6)ರ ಪ್ರಕಾರ ಈ ವರದಿ ತಲುಪಿದ ಒಂದು ತಿಂಗಳ ಅವಧಿಯೊಳಗಾಗಿ ಅನುಸರಣಾ ವರದಿಯನ್ನು ಕಳುಹಿಸಿಕೊಡಲು ಸೂಚಿಸಲಾಗಿದೆ.

ತಮ್ಮ ವಿಶ್ವಾಸಿ,
ಸಹಿ/–
ಅಪರ ನಿರ್ದೇಶಕರು,
ಕರ್ನಾಟಕ ರಾಜ್ಯ ಲೆಕ್ಕಪರಿಶೋಧನೆ
ಮತ್ತು ಲೆಕ್ಕ ಪತ್ರ ಇಲಾಖೆ,
ಪ್ರಾಂತೀಯ ಕಛೇರಿ,ಮೈಸೂರು,ವಿಭಾಗ
ಮೈಸೂರು

ಪ್ರತಿಯನ್ನು:–

1. ಮಾನ್ಯ ಪ್ರಧಾನ ನಿರ್ದೇಶಕರು, ಕರ್ನಾಟಕ ರಾಜ್ಯ ಲೆಕ್ಕ ಪರಿಶೋಧನೆ ಮತ್ತು ಲೆಕ್ಕಪತ್ರ ಇಲಾಖೆ, 3ನೇ ಮಹಡಿ ಟಿ.ಟಿ.ಎಂ.ಸಿ.ಕಟ್ಟಡ,ಶಾಂತಿ ನಗರ,ಬೆಂಗಳೂರುರವರ ಮಾಹಿತಿಗಾಗಿ ಸಲ್ಲಿಸಲಾಗಿದೆ.
2. ಹಿರಿಯ ಉಪನಿರ್ದೇಶಕರು.ಸ್ಥಳೀಯ ಲೆಕ್ಕಪರಿಶೋಧನಾ ವರ್ತುಲ,ಮಂಡ್ಯರವರ ಮಾಹಿತಿಗಾಗಿ ಮಾಹಿತಿಗಾಗಿ ಕಳುಹಿಸಲಾಗಿದೆ.
3. ಕಚೇರಿ ಪ್ರತಿ

ಅಪರ ನಿರ್ದೇಶಕರು,
ಕರ್ನಾಟಕ ರಾಜ್ಯ ಲೆಕ್ಕಪರಿಶೋಧನೆ
ಮತ್ತು ಲೆಕ್ಕ ಪತ್ರ ಇಲಾಖೆ,
ಪ್ರಾಂತೀಯ ಕಛೇರಿ,ಮೈಸೂರು,ವಿಭಾಗ
ಮೈಸೂರು

ನಗರಾಭಿವೃದ್ಧಿ ಪ್ರಾಧಿಕಾರ ಕಚೇರಿಯ 2016–17 ನೇ ಸಾಲಿನ ಲೆಕ್ಕತನಿಖಾ ವರದಿಯಲ್ಲಿನ ನ್ಯೂನತೆಗಳು, ಆಕ್ಷೇಪಣೆ ಮತ್ತು ವಸೂಲಾತಿಗೆ ಸೂಚಿಸಿದ ವಿವರ.

ಕ್ರ.ಸಂ.	ಕಂಡಿಕೆ ಸಂಖ್ಯೆ	ಕಂಡಿಕೆಯ ವಿವರ	ಆಕ್ಷೇಪಣೆ ಮೊಬಲಗು	ವಸೂಲಾತಿ ಮೊಬಲಗು
1	4	ಹಿಂದಿನ ಸಾಲಿನ ಲೆಕ್ಕಪರಿಶೋಧನಾ ವರದಿಗಳಿಗೆ ಅನುವರ್ತನಾ ವರದಿಯನ್ನು ಸಲ್ಲಿಸದಿರುವುದು	0	0
2	13 (ಎ)	ಪಕ್ವಗೊಂಡ ಮೊತ್ತಕ್ಕಿಂತ ಕಡಿಮೆ ಮೊತ್ತಕ್ಕೆ ಮರು ಹೂಡಿಕೆ ಮಾಡಿರುವುದು	71886	0
3	34	ಕಾಮಗಾರಿ ಬಿಲ್ಲುಗಳಲ್ಲಿ ಸ್ವಾಮ್ಯ ಶುಲ್ಕಗಳನ್ನು ಕಡಿಮೆ ಕಟಾಯಿಸಿರುವುದು ಮತ್ತು ಜಮಾ ಮಾಡದಿರುವುದು	205290	0
4	36	ಹೊರ ಗುತ್ತಿಗೆ ಮೇಲೆ ಸಿಬ್ಬಂದಿ ಸೌಲಭ್ಯ ನೀಡಿರುವ ಸಂಸ್ಥೆಯವರು ಸೇವಾ ತೆರಿಗೆ ಮತ್ತು ಇ.ಎಸ್.ಐ ಪಾವತಿಸಿರುವ ವಿವರ ಪಡೆಯದಿರುವ ಬಗ್ಗೆ	61850	0
5		ಲೆಕ್ಕ ಪರಿಶೋಧನಾ ಶುಲ್ಕದ ಬಗ್ಗೆ	0	0
6	37	ವೋಚರ್ ಹಾಜರುಪಡಿಸದಿರುವುದು	163249	0
7	18ಎ	ಉತ್ತಮತೆ ಶುಲ್ಕ ವಸೂಲಿಸದಿರುವ ಬಗ್ಗೆ	0	0
		ಜುಮ್ಲ ರೂ.	502275	

ಸಹಿ/–

ಅಪರ ನಿರ್ದೇಶಕರು,

ಕರ್ನಾಟಕ ರಾಜ್ಯ ಲೆಕ್ಕ ಪರಿಶೋಧನೆ

ಮತ್ತು ಲೆಕ್ಕ ಪತ್ರ ಇಲಾಖೆ,

ಪ್ರಾಂತೀಯ ಕಚೇರಿ,

ಮೈಸೂರು.

ಮಂಡ್ಯ ನಗರಾಭಿವೃದ್ಧಿ ಪ್ರಾಧಿಕಾರ ಕಛೇರಿಯ 2016–17ನೇ ಸಾಲಿನ ಲೆಕ್ಕ ಪರಿಶೋಧನಾ ವರದಿ

1) ಪೀಠಿಕೆ:–

ಕರ್ನಾಟಕ ನಗರಾಭಿವೃದ್ಧಿ ಪ್ರಾಧಿಕಾರಗಳ ಅಧಿನಿಯಮ 1987ರ ಕಂಡಿಕೆ 48(2)ರ ಪ್ರಕಾರ ನಗರಾಭಿವೃದ್ಧಿ ಪ್ರಾಧಿಕಾರ, ಮಂಡ್ಯ ಕಛೇರಿಯ 2016–17ನೇ ಸಾಲಿನ ಲೆಕ್ಕ ತನಿಖೆಯನ್ನು ಕೈಗೊಳ್ಳಲಾಗಿದೆ. ಲೆಕ್ಕಪರಿಶೋಧನಾ ವರದಿ ಸ್ವೀಕರಿಸಿದ ನಂತರ ಅನುಸರಣಾ ವರದಿಯನ್ನು ಕರ್ನಾಟಕ ನಗರಾಭಿವೃದ್ಧಿ ಪ್ರಾಧಿಕಾರಗಳ ಅಧಿನಿಯಮ 1987ರ ಕಂಡಿಕೆ 49(6)ರ ಪ್ರಕಾರ ಕ್ರಮ ವಹಿಸಲು ಸೂಚಿಸಿದೆ.

2) ಸಾಮಾನ್ಯ ವಿವರಗಳು:–

1	**ಲೆಕ್ಕ ತನಿಖಾ ಸಂಸ್ಥೆಯ ಹೆಸರು**	**ನಗರಾಭಿವೃದ್ಧಿ ಪ್ರಾಧಿಕಾರ, ಮಂಡ್ಯ**
2	**ಲೆಕ್ಕತನಿಖಾ ಅವಧಿ**	**ದಿ:01–04–2016 ರಿಂದ 31–03–2017**
3	**ಲೆಕ್ಕ ಪರಿಶೋಧನಾ ತಂಡದ ವಿವರ**	**ಶ್ರೀ. ವಿ. ಶ್ರೀಕಂಠಮೂರ್ತಿ, ಲೆಪಅ**
		ಶ್ರೀ. ಬಿ. ಕೆ. ನಿಂಗೇಗೌಡ. ಲೆಪ
		ಶ್ರೀ. ಮಹದೇವಯ್ಯ ಲೆಪ
		ಶ್ರೀ. ಟಿ. ನಂದಕುಮಾರ. ಲೆಪ
4	**ಲೆಕ್ಕ ತನಿಖೆ ಪ್ರಾರಂಭ ದಿನಾಂಕ**	**ದಿ:17–07–2017**
5	**ಲೆಕ್ಕ ತನಿಖೆ ಮುಕ್ತಾಯ ದಿನಾಂಕ**	**ದಿ:24–07–2017**
6	**ಲೆಕ್ಕ ತನಿಖೆಗೆ ತೆಗೆದುಕೊಂಡ ಮಾನವ ದಿನಗಳು**	**ಮಾನವನದಿನಗಳು**
7	**ಪುನರ್ ಪರಿಶೀಲನೆ ಮಾಡಿದ ಅಧಿಕಾರಿಗಳ ಹೆಸರು ಮತ್ತು ಪದನಾಮ**	**ಶ್ರೀ.ರಾಮಚಂದ್ರಯ್ಯ ಡಿ.ಆರ್. ಅಪರ ನಿರ್ದೇಶಕರು, ಕರ್ನಾಟಕ ರಾಜ್ಯ ಲೆಕ್ಕ ಪರಿಶೋಧನೆ ಮತ್ತು ಲೆಕ್ಕ ಪತ್ರ ಇಲಾಖೆ, ಪ್ರಾಂತೀಯ ಕಚೇರಿ, ಮೈಸೂರು.**
	ಪುನರ್ ಪರಿಶೀಲನೆ ಮಾಡಿದ ದಿನಾಂಕ	**22–09–2017**

3) ಸ್ಥಳೀಯ ಸಂಸ್ಥೆಯ ಪದಾಧಿಕಾರಿಗಳ ಹೆಸರು ಮತ್ತು ಅವಧಿ:–

ಅಧ್ಯಕ್ಷರು	ಡಾ:ಎಂ.ಎನ್.ಅಜಯ್ ನಾಗಭೂಷಣ್, ಐ.ಎ.ಎಸ್ ಶ್ರೀ. ಜಿಯಾವುಲ್ಲಾ ಐ.ಎ.ಎಸ್	ದಿ:01–04–2016 ರಿಂದ 12–08–2016 ದಿ:13–08–2016 ರಿಂದ 31–03–2017
ಆಯುಕ್ತರು	ಶ್ರೀ. ಎ.ದೇವರಾಜು ಕೆ.ಎ.ಎಸ್	ದಿ:01–04–2016ರಿಂದ 31–03–2017
ಸಹಾಯಕ ಕಾರ್ಯಪಾಲಕ ಇಂಜಿನಿಯರ್	ಶ್ರೀ. ಜೆ.ಮಧುಸೂಧನ	ದಿ:01–04–2016ರಿಂದ 31–03–2017

4) ಹಿಂದಿನ ಸಾಲಿನ ಲೆಕ್ಕ ಪರಿಶೋಧನಾ ವರದಿಗಳಿಗೆ ಅನುವರ್ತನಾ ವರದಿ ಸಲ್ಲಿಸುವ ಬಗ್ಗೆ:–

ಕರ್ನಾಟಕ ನಗರಾಭಿವೃದ್ಧಿ ಪ್ರಾಧಿಕಾರಗಳ ಅಧಿನಿಯಮ 1987 ರ ನಿಯಮ 48(6) ಮತ್ತು ಕರ್ನಾಟಕ ಸ್ಥಳೀಯ ನಿಧಿ ಪ್ರಾಧಿಕಾರಗಳ ಆರ್ಥಿಕ ಹೊಣೆಗಾರಿಕೆ ಅಧಿನಿಯಮ 2003 ರ ನಿಯಮ 6(7) ರಲ್ಲಿನ ನಿರ್ದೇಶನದಂತೆ ಲೆಕ್ಕ ತನಿಖಾ ವರದಿಗಳಿಗೆ ಕಾಲ ವಿಳಂಬವಿಲ್ಲದಂತೆ, ವರದಿ ತಲುಪಿದ ಮೂರು ತಿಂಗಳ ಒಳಗಾಗಿ ಅನುಪಾಲನಾ ವರದಿ ತಯಾರಿಸಿ, ಸಕ್ಷಮ ಪ್ರಾಧಿಕಾರಗಳಿಗೆ ಸಲ್ಲಿಸಿ, ತೀರುವಳಿಗೆ ಕ್ರಮ ಕೈಗೊಳ್ಳಬೇಕಾಗಿರುತ್ತದೆ. ಆದರೆ ಸದರಿ ವಿಷಯದ ಬಗ್ಗೆ ಪ್ರತಿ ಸಾಲಿನ ಲೆಕ್ಕ ತಪಾಸಣಾ ವರದಿಯಲ್ಲಿ ಸೂಚನೆ ನೀಡುತ್ತಿದ್ದಾಗ್ಯೂ, ಅನುಸರಣಾ ವರದಿಯನ್ನು ಸಲ್ಲಿಸುವಲ್ಲಿ ವಿಫಲವಾಗಿರುವುದು ಕಂಡುಬಂದಿದೆ. ಆದುದರಿಂದ ಆಡಳಿತ ವರ್ಗವು ಕೂಡಲೇ ಕ್ರಮವಹಿಸಿ ಒಂದು "ಆಡಿಟ್ ಮಿನಿಟ್ ಪುಸ್ತಕ" ತೆರೆದು ಅದರಲ್ಲಿ ಎಲ್ಲಾ ಸಾಲಿನ ಲೆಕ್ಕ ತನಿಖಾ ವರದಿಯಲ್ಲಿ ಸೂಚಿಸಿರುವ ಆಕ್ಷೇಪಣೆ ಮೊತ್ತ ಮತ್ತು ವಸೂಲಾತಿ ಮೊತ್ತಗಳಿಗೆ ಕಂಡಿಕೆವಾರು ಉತ್ತರ ಸಲ್ಲಿಸಿ ತೀರುವಳಿ ಮಾಡಿಕೊಳ್ಳಲು ವರದಿಯು ಸೂಚಿಸುತ್ತದೆ. ಈ ಕ್ರಮ ಪಾಲಿಸದಿದ್ದಲ್ಲಿ ವರ್ಷದಿಂದ ವರ್ಷಕ್ಕೆ ಆಕ್ಷೇಪಣೆ/ವಸೂಲಾತಿ ಮೊತ್ತಗಳು ಅಧಿಕವಾಗುತ್ತಿದ್ದು, ಕಾಲಕ್ರಮೇಣ ತೀರುವಳಿಯಾಗದೆ ಪ್ರಾಧಿಕಾರಕ್ಕೆ ನಷ್ಟ ಉಂಟಾಗುವ ಸಾಧ್ಯತೆ ಇರುತ್ತದೆ. ಅಂತೆಯೇ 2016–17ನೇ ಸಾಲಿನವರೆಗೆ ರೂ.3,63,14,750/–ಗಳು ಆಕ್ಷೇಪಣೆಯಲ್ಲಿಯೂ, ರೂ.6,36,41,601/– ಗಳು ವಸೂಲಾತಿಗೂ ಬಾಕಿ ಇರುತ್ತದೆ. ವಿವರಗಳನ್ನು ಅನುಬಂಧ – 1 ರಲ್ಲಿ ನೀಡಿದೆ.

5)<u>ವಾರ್ಷಿಕ ಲೆಕ್ಕಪತ್ರಗಳನ್ನು ಸಲ್ಲಿಸದಿರುವ ಬಗ್ಗೆ:–</u>

2016–17ನೇ ಸಾಲಿನ ಲೆಕ್ಕಪರಿಶೋಧನೆಗೆ ವಾರ್ಷಿಕ ಲೆಕ್ಕಪತ್ರಗಳನ್ನು ಹಿರಿಯ ಉಪನಿರ್ದೇಶಕರು, ಸ್ಥಳೀಯ ಲೆಕ್ಕಪರಿಶೋಧನಾ ವರ್ತುಲ, ಮಂಡ್ಯ ಕಚೇರಿಗೆ ಸಲ್ಲಿಸಿರುವುದಿಲ್ಲ. ಲೆಕ್ಕಪರಿಶೋಧನಾ ಸಮಯದಲ್ಲಿ ಹಾಜರುಪಡಿಸಿರುತ್ತಾರೆ.

<u>6)ಭೌತಿಕ ಶಿಲ್ಕುಗಳ ಬಗ್ಗೆ:–</u>

ದಿನಾಂಕ:17–07–2017ರಂದು ಈ ಕೆಳಕಂಡ ಶಿಲ್ಕುಗಳನ್ನು ಭೌತಿಕವಾಗಿ ಪರಿಶೀಲಿಸಲಾಗಿ, ಈ ಕೆಳಕಂಡಂತೆ ಬಾಕಿ ಇದ್ದು, ದಾಸ್ತಾನು ವಹಿಯ ಅಂತಿಮ ಶಿಲ್ಕಿಗೆ ತಾಳೆ ಹೊಂದಿರುತ್ತದೆ. ವಿವರ ಇಂತಿದೆ.

ಕ್ರ.ಸಂ.	ವಿವರ	ಸಂಖ್ಯೆ
1	ನಗದು ಶಿಲ್ಕು	ಹಾಜರು ಪಡಿಸಿಲ್ಲ
2	ಅಂಚೆ ಚೀಟಿ	3037
3	ಖಾಲಿ ರಶೀದಿ ಪುಸ್ತಕಗಳು	30
4	ಅಳತೆ ಪುಸ್ತಕಗಳು	07
5	ಟೆಂಡರ್ ಫಾರಂಗಳು	0
6	ದಿನಗೂಲಿ ಹಾಳೆಗಳು	43
7	ಗುತ್ತಿಗೆ ಕ್ರಯ ಒಪ್ಪಂದ ನಮೂನೆಗಳು	180

<u>ನಗರಾಭಿವೃದ್ಧಿ ಪ್ರಾಧಿಕಾರದಲ್ಲಿ ವಿವಿಧ ನಮೂನೆಗಳ ವಿವರಗಳು ಕೆಳಕಂಡಿತಿವೆ</u>

ನಿವೇಶನ ನೊಂದಣಿ ಅರ್ಜಿ (ಕಾರ್ಡ್‌ಗಳು) ದಾಸ್ತಾನು			
1	20 x 30	2424	12577 ರಿಂದ 15000
2	30 x 40	707	21294 ರಿಂದ 27000
3	40 x 60	83	7163 ರಿಂದ 7250
4	50 x 80	32	1219 ರಿಂದ 1250
ಖಾಲಿ ರಶೀತಿ ಪುಸ್ತಕಗಳು			
		30	2001 ರಿಂದ 5000

ಎನ್.ಎಂ.ಆರ್. ಫಾರಂಗಳು (ದಿನಗೂಲಿ ಹಾಳೆಗಳು)			
		43	70258 ರಿಂದ 70300
ಗುತ್ತಿಗೆ ಕ್ರಯದ ಒಪ್ಪಂದ ಪತ್ರಗಳು			
	180	ಕ್ರ.ಸಂ.	ಮುಖಬೆಲೆ 20/–
ಅಳತೆ ಪುಸ್ತಕಗಳು			
		07	7444 ರಿಂದ 7450
ನಿವೇಶನ ಅರ್ಜಿಗಳು			
		4983	5918 ರಿಂದ 6001
ಟೆಂಡರ್ ಫಾರಂಗಳು			
		ಫಾರಂಗಳು	
		550	

ಈ ಮೇಲಿನವುಗಳನ್ನು ಕಳೆದ ಸಾಲಿನ ಆಡಿಟ್ ವರದಿಯಲ್ಲಿರುವಂತೆ ನೀಡಲಾಗಿದೆ.

7)ಆಯ–ವ್ಯಯ ವಿವರ:–

ಕರ್ನಾಟಕ ನಗರಾಭಿವೃದ್ಧಿ ಪ್ರಾಧಿಕಾರ ಅಧಿನಿಯಮ 1987ರ ಪ್ರಕರಣ 43ರ ಪ್ರಕಾರ ಆಯ–ವ್ಯಯವನ್ನು ಫೆಬ್ರವರಿ 1ನೇ ದಿನಾಂಕದ ಒಳಗಾಗಿ ವಿಶೇಷ ಸಭೆಯಲ್ಲಿ ಮಂಡಿಸಿ ಅನುಮೋದನೆಯನ್ನು ಪಡೆಯಬೇಕಾಗಿರುತ್ತದೆ. 2016–17ನೇ ಸಾಲಿನ ಆಯ–ವ್ಯಯವನ್ನು ತಯಾರಿಸಿ ಪ್ರಾಧಿಕಾರದ ಸಭೆಯ ದಿನಾಂಕ:15–04–2016 ನಿರ್ಣಯ ಸಂಖ್ಯೆ:02 ರಂತೆ ಅನುಮೋದಿಸಿ, ಕಾರ್ಯದರ್ಶಿಗಳು, ನಗರಾಭಿವೃದ್ಧಿ ಇಲಾಖೆ, ಬೆಂಗಳೂರು ರವರಿಗೆ ದಿನಾಂಕ:25–05–2016 ರಲ್ಲಿ ಮಂಜೂರಾತಿಗಾಗಿ ಸಲ್ಲಿಸಿರುತ್ತಾರೆ.

	(ಲಕ್ಷಗಳಲ್ಲಿ)		(ಲಕ್ಷಗಳಲ್ಲಿ)
ನಿರೀಕ್ಷಿತ ಆದಾಯ	11619.46	ವಾಸ್ತವಿಕ ಆದಾಯ	847.26
ನಿರೀಕ್ಷಿತ ಖರ್ಚು	11347.20	ವಾಸ್ತವಿಕ ಖರ್ಚು	991.52
ಉಳಿತಾಯ	272.26	ಉಳಿತಾಯ	–144.26

ನಿರೀಕ್ಷಿತ ಆದಾಯ	**11619.46**
ವಾಸ್ತವಿಕ ಆದಾಯ	**847.26**
ವ್ಯತ್ಯಾಸ	**10772.20**

ನಿರೀಕ್ಷಿತ ಖರ್ಚು	**11347200**
ವಾಸ್ತವಿಕ ಖರ್ಚು	**99151725**
ವ್ಯತ್ಯಾಸ	**87804525**

ಮೇಲಿನ ಆಯವ್ಯಯವನ್ನು ಪರಿಶೀಲಿಸಲಾಗಿ **2016–17** ನೇ ಸಾಲಿನಲ್ಲಿ ನಿರೀಕ್ಷಿತ ಆದಾಯ ಮತ್ತು ವಾಸ್ತವಿಕ ಆದಾಯಕ್ಕೂ ಬಹಳ ವ್ಯತ್ಯಾಸವಿರುತ್ತದೆ. ಅದೇ ರೀತಿ ನಿರೀಕ್ಷಿತ ವಾಸ್ತವಿಕ ವೆಚ್ಚಕ್ಕೂ ಬಹಳ ವ್ಯತ್ಯಾಸವಿರುತ್ತದೆ. ಆಯವ್ಯಯ ಕೈಪಿಡಿಯ ಸಂಪುಟ **1** ರ ಅನುಚ್ಛೇದ **11** ಮತ್ತು **180** ರಂತೆ ಗುರಿ ಸಾಧನೆಗೆ ಅತ್ಯಂತ ಸಮೀಪದ ಅಂದಾಜು ತಯಾರಿಸಲು ನಿರ್ದೇಶನವಿದ್ದು. ಈ ನಿಯಮವನ್ನು ಪಾಲಿಸಿರುವುದಿಲ್ಲ. ಇನ್ನು ಮುಂದೆ ಆಯವ್ಯಯವನ್ನು ತಯಾರಿಸುವಾಗ ಮೇಲ್ಕಂಡಂತೆ ಕ್ರಮ ವಹಿಸಲು ಸೂಚಿಸಿದೆ. ಹಾಗೂ ವಾಸ್ತವಿಕ ಜಮಾ ಮತ್ತು ಖರ್ಚಿನಲ್ಲಿ ಆದಾಯಕ್ಕಿಂತ ವೆಚ್ಚ ರೂ.**144.26** ಲಕ್ಷಗಳು ಹೆಚ್ಚಿನದಾಗಿದ್ದು, ಇದನ್ನು ಯಾವ ಮೂಲಗಳಿಂದ ಸಂಗ್ರಹಿಸಿ ವೆಚ್ಚ ಭರಿಸಲಾಗಿದೆ ಎಂಬುವುದರ ಬಗ್ಗೆ ವಿವರ ನೀಡುವಂತೆ ಸೂಚಿಸಿದೆ.

7ಎ)ಆರ್ಥಿಕ ಪರಿಸ್ಥಿತಿ:–

ನಗರಾಭಿವೃದ್ಧಿ ಪ್ರಾಧಿಕಾರ ಕಚೇರಿಯ **2016–17**ನೇ ಸಾಲಿನ ಆರ್ಥಿಕ ಪರಿಸ್ಥಿತಿಯ ವಿವರ ಈ ಕೆಳಕಂಡಂತಿದೆ. ಕರ್ನಾಟಕ ನಗರಾಭಿವೃದ್ಧಿ ಪ್ರಾಧಿಕಾರಗಳ ಅಧಿನಿಯಮ **1987** ರ ಪ್ರಕರಣ **42 (1)** ರನ್ವಯ ಪ್ರಸಕ್ತ ಸಾಲಿನ ಆರ್ಥಿಕ ಪರಿಸ್ಥಿತಿ ಈ ಕೆಳಕಂಡಂತಿದೆ.

01–04–2016ಕ್ಕೆ ಪ್ರಾರಂಭ ಶಿಲ್ಕು	**23447550**
2016–17ನೇ ಸಾಲಿನ ಸ್ವೀಕೃತಿ	**84726188**
ಜುಮ್ಲಾ	**108173738**
2016–17ನೇ ಸಾಲಿನ ವೆಚ್ಚ	**99151725**
31–03–2017ಕ್ಕೆ ಆಖೈರು ಶಿಲ್ಕು	**9022013**

ವಿವರವಾದ ಆರ್ಥಿಕ ಪರಿಸ್ಥಿತಿಯನ್ನು ಅನುಬಂಧ–**2** ರಲ್ಲಿ ನೀಡಲಾಗಿದೆ.

8)ವರ್ಗೀಕೃತ ಜಮಾ ಮತ್ತು ಖರ್ಚಿನ ವಹಿಯ ಬಗ್ಗೆ:–

ಪ್ರಸಕ್ತ ಸಾಲಿಗೆ ಜಮಾ ಮತ್ತು ಖರ್ಚಿನ ವರ್ಗೀಕೃತ ವಹಿಯನ್ನು ನಿರ್ವಹಿಸಿ ಲೆಕ್ಕಪರಿಶೋಧನೆಗೆ ಹಾಜರುಪಡಿಸಿರುವುದಿಲ್ಲ. ನಿರ್ವಹಿಸಲು ಸೂಚಿಸಿದೆ. ಲೆಕ್ಕಪರಿಶೋಧನಾ ವೇಳೆಯಲ್ಲಿ ದೊರೆತ ಮಾಹಿತಿಯಂತೆ ವಾರ್ಷಿಕ ಜಮಾ ಮತ್ತು ಖರ್ಚಿನ ವಿವರವನ್ನು ಅನುಬಂಧ–3 ರಲ್ಲಿ ನೀಡಲಾಗಿದೆ.

9)ಸಾಲದ ಬಗ್ಗೆ:–

ಪ್ರಸಕ್ತ ಸಾಲಿನಲ್ಲಿ ಸಾಲದ ವಹಿಯನ್ನು ನಿರ್ವಹಿಸಿರುವುದಿಲ್ಲ. ನಿರ್ವಹಿಸಲು ಸೂಚಿಸಿದೆ. 2016–17ನೇ ಸಾಲಿನಲ್ಲಿ ಯಾವುದೇ ಸಾಲದ ವ್ಯವಹಾರ ಇರುವುದಿಲ್ಲ ಎಂದು ಲೆಕ್ಕ ವಿಚಾರಣಾ ಪತ್ರ ಸಂಖ್ಯೆ:1ಕ್ಕೆ ವಿವರಣೆಯನ್ನು ನೀಡಿರುತ್ತಾರೆ.

10) ಠೇವಣಿಗಳ ಬಗ್ಗೆ:–

ಪ್ರಸಕ್ತ ಸಾಲಿನಲ್ಲಿ ಠೇವಣಿ ವಹಿಯನ್ನು ನಿರ್ವಹಿಸಿರುವುದಿಲ್ಲ. ನಿರ್ವಹಿಸಲು ಸೂಚಿಸಿದೆ. ಲೆಕ್ಕ ಪರಿಶೋಧನಾ ಸಮಯದಲ್ಲಿ ದೊರೆತ ಮಾಹಿತಿಯಂತೆ ಪ್ರಸಕ್ತ ಸಾಲಿನಲ್ಲಿ ಠೇವಣಿಗಳ ವ್ಯವಹಾರವು ಈ ಕೆಳಕಂಡಂತಿದೆ.

ಪ್ರಾರಂಭ ಶಿಲ್ಕು	**602189**
ಪ್ರಸಕ್ತ ಸಾಲಿನಲ್ಲಿ ಹೊಂದಾಣಿಕೆ	**125541**
ಒಟ್ಟು	**1092191**
ಪ್ರಸಕ್ತ ಸಾಲಿನಲ್ಲಿ ಮರು ಪಾವತಿ	**37765**
ಅಂತಿಮ ಶಿಲ್ಕು	**727730**

ಮೇಲ್ಕಂಡ ಮೊತ್ತವು ಯಾವುದರ ಬಾಬ್ತಿನ ಮೊತ್ತವೆಂದು ಸ್ಪಷ್ಟವಾಗಿ ವಿವರವನ್ನು ಲೆಕ್ಕ ಪರಿಶೋಧನೆಗೆ ಹಾಜರುಪಡಿಸಿರುವುದಿಲ್ಲ. ಆದ್ದರಿಂದ ಇದು ಯಾವುದರ ಬಾಬ್ತು ಎಂದು ವ್ಯಾಖ್ಯಾನಿಸಲು ಸಾಧ್ಯವಾಗಿರುವುದಿಲ್ಲ. ಈ ಸಂಬಂಧ ಒಂದು ಠೇವಣಿ ವಹಿಯನ್ನು ನಿರ್ವಹಿಸಿ ಅದರಲ್ಲಿ ಸಮರ್ಪಕವಾದ ವಿವರವನ್ನು ದಾಖಲಿಸಿ, ದೃಢೀಕರಣದೊಂದಿಗೆ ಮುಂದಿನ ಲೆಕ್ಕ ತಪಾಸಣೆಗೆ ಹಾಜರುಪಡಿಸಲು ಸೂಚಿಸಿದೆ.

11)ನಿವೇಶನ ಹಂಚಿಕೆ ಠೇವಣಿ ವಿವರಗಳು:–

ದಿನಾಂಕ:31–03–2017ಕ್ಕೆ ಬಾಕಿ ಇರುವ ವಿವಿಧ ನಿವೇಶನ ಹಂಚಿಕೆಗೆ ಸಂಬಂಧಿಸಿದಂತೆ ಪಾವತಿಗಾಗಿ ಬಾಕಿ ಇರುವ ಠೇವಣಿ ಬಾಬ್ತು ರೂ.1350865/–ಗಳಾಗಿದ್ದು, ವಿವರಗಳು ಈ ಕೆಳಕಂಡಂತಿವೆ.

ಕ್ರ.ಸಂ	ಅರ್ಜಿಗಳ ಸಂಖ್ಯೆ	ನಿವೇಶನ ಅಳತೆ (ಮೀಟರ್‌ಗಳಲ್ಲಿ)	ಒಟ್ಟು ಮೊತ್ತ
1	**123**	**6 ಥ 9**	**133115**
2	**124**	**9 ಥ 12**	**477950**
3	**50**	**12 ಥ 18**	**532800**
4	**9**	**18 ಥ 24**	**207000**
ಒಟ್ಟು	**306**		**1350865**

ಮೇಲಿನ ಠೇವಣಿ ಮೊತ್ತ 2002ರಲ್ಲಿ ಫಲಾನುಭವಿಗಳು ಪ್ರಾರಂಭಿಕ ಠೇವಣಿಯಾಗಿ ಪಾವತಿಸಿದ್ದು, ನಿವೇಶನ ಹಂಚಿಕೆಯಾಗದೇ ಇರುವ ಪ್ರಕರಣಗಳಿಗೆ ವಾಪಸ್ಸು ನೀಡಬೇಕಾಗಿರುತ್ತದೆ.

12)ಹೂಡಿಕೆಗಳು:–

ಹೂಡಿಕೆಗಳ ವಹಿಯನ್ನು ನಿಗಧಿತ ನಮೂನೆಯಲ್ಲಿ ನಿರ್ವಹಿಸದೇ ಸಾಮಾನ್ಯ ವಹಿಯಲ್ಲಿ ನಿರ್ವಹಿಸಿರುತ್ತಾರೆ. ಆದರೆ ಸದರಿ ವಹಿಯು ಸಂಪೂರ್ಣ ಕ್ರೋಢೀಕೃತ ಮಾಹಿತಿಗಳನ್ನು ಒಳಗೊಂಡಿರುವುದಿಲ್ಲ. ಲೆಕ್ಕ ತಪಾಸಣಾ ವೇಳೆಯಲ್ಲಿ ಕಚೇರಿಯಲ್ಲಿ ದೊರೆತ ಮಾಹಿತಿ, ಹಿಂದಿನ ಸಾಲಿನ ಲೆಕ್ಕತಪಾಸಣಾ ವರದಿ ಹಾಗೂ ಲೆಕ್ಕತಪಾಸಣೆಗೆ ಭೌತಿಕವಾಗಿ ಹಾಜರುಪಡಿಸಲಾದ ಹೂಡಿಕೆ ಆಧಾರದ ಮೇಲೆ 2016–17ನೇ ಸಾಲಿನ ಹೂಡಿಕೆಗಳ ಸಂಪೂರ್ಣ ಕ್ರೋಢೀಕೃತ ವಿವರ ಈ ಮುಂದಿನಂತಿರುತ್ತದೆ.

1–4–2016ಕ್ಕೆ ಪ್ರಾರಂಭ ಶಿಲ್ಕು	7,05,02,254
2016–17ನೇ ಸಾಲಿನ ಹೂಡಿಕೆ (ನವೀಕರಣ ಸೇರಿ)	8,75,00,000
ಜುಮ್ಲಾ	15,80,02,254
2016–17ನೇ ಸಾಲಿನ ಮರು ಹೂಡಿಕೆ/ ನಗದೀಕರಣ	5,01,94,095
31–3–2017ಕ್ಕೆ ಅಂತಿಮ ಶಿಲ್ಕು	10,78,08,159

ಹೂಡಿಕೆ ಪತ್ರಗಳನ್ನು ಪರಿಶೀಲಿಸಿದಾಗ, ಹೂಡಿಕೆಗಳ ಮೇಲಿನ ಬಡ್ಡಿ ದರ ಶೇ.6.60 ರಿಂದ ಶೇ.7.75 ರವರೆಗೆ ನೀಡಿರುವುದು ಕಂಡು ಬಂದಿರುತ್ತದೆ. ಈ ಸಂಬಂಧ ಹಿಂದಿನ ಸಾಲಿನ ಲೆಕ್ಕ ಪರಿಶೋಧನಾ ವರದಿಯ ಕಂಡಿಕೆ '17'ರಲ್ಲಿ ಹೆಚ್ಚಿನ ಬಡ್ಡಿ ದೊರೆಯುವ ಬ್ಯಾಂಕ್‌ಗಳಲ್ಲಿ ನಿಯೋಜಿಸುವಂತೆ ಸೂಚಿಸಲಾಗಿತ್ತು. ಆದರೆ ಈ ಸಾಲಿನಲ್ಲಿಯೂ ಹೆಚ್ಚಿನ ಬಡ್ಡಿ ಇಲ್ಲದೇ ಹಳೇ ದರದಲ್ಲಿಯೇ ಹೂಡಿಕೆ ತೊಡಗಿಸಿಕೊಂಡಿರುವುದು ಕಂಡು ಬಂದಿರುತ್ತದೆ. ಇದರಿಂದ ಬರುವ ಹೆಚ್ಚಿನ ಬಡ್ಡಿಯ ಹಣವು ಪ್ರಾಧಿಕಾರದ ನಿಧಿಗೆ ನಷ್ಟ ಉಂಟಾಗಿರುತ್ತದೆ. ಆದ್ದರಿಂದ ಈ ಕೂಡಲೇ ಬ್ಯಾಂಕಿನ ಅಧಿಕಾರಿಗಳನ್ನು ಸಂಪರ್ಕಿಸಿ ಮೇಲಿನ ಬಡ್ಡಿ ದರ ಗರಿಷ್ಟ ದೊರೆಯುವ ಸಂದರ್ಭದ ಬ್ಯಾಂಕ್‌ಗಳಲ್ಲಿ ಹೂಡಿಕೆ ಮಾಡಲು ಅಗತ್ಯ ಕ್ರಮವಹಿಸಲು ಸೂಚಿಸಿದೆ. ಸದರಿ ಹೂಡಿಕೆಗಳನ್ನು ಬ್ಯಾಂಕ್‌ನ ಅಧಿಕಾರಿಗಳನ್ನು ಲೆಕ್ಕಪರಿಶೋಧನಾ ತಂಡ ಖುದ್ದು ಸಂಪರ್ಕಿಸಿ, ಮೇಲ್ಕಂಡ ಹೂಡಿಕೆಗಳು ಇನ್ನೂ ಚಾಲ್ತಿಯಲ್ಲಿರುವ ಬಗ್ಗೆ ದೃಢೀಕರಣ ಪತ್ರ ಪಡೆಯಲಾಗಿದೆ.

ಒಟ್ಟು ರೂ.10,78,08,159/–ಗಳ ಮೊತ್ತ ಹೂಡಿಕೆ ಮಾಡಿರುತ್ತಾರೆ. ಬಾಂಡ್‌ಗಳ ವಿವರವನ್ನು ಅನುಬಂಧ–4ರಲ್ಲಿ ನೀಡಿದೆ.

13) 2016–17ನೇ ಸಾಲಿನಲ್ಲಿ ಹೂಡಿಕೆಗಳನ್ನು ನಗದೀಕರಿಸಿ ಪ್ರಾಧಿಕಾರದ ನಿಧಿಗೆ ಜಮೆ ಮಾಡಿರುವುದು

ಪ್ರಸಕ್ತ ಸಾಲಿನಲ್ಲಿ ರೂ.5,01,94,095/–ಗಳನ್ನು ನಗದೀಕರಿಸಿ ಪ್ರಾಧಿಕಾರದ ನಿಧಿಗೆ ಜಮೆ ಮಾಡಿರುತ್ತಾರೆ ವಿವರಗಳನ್ನು ವರದಿ ಅನುಬಂಧ–5 ರಲ್ಲಿ ನೀಡಿದೆ.

13ಎ) ಪಕ್ವಗೊಂಡ ಹೂಡಿಕೆ ಮೊತ್ತಕ್ಕಿಂತ ಕಡಿಮೆ ಮೊತ್ತಕ್ಕೆ ಮರುಹೂಡಿಕೆ ಮಾಡಿರುವುದು

ಹೂಡಿಕೆ ವಹಿಯ ಪುಟ ಸಂಖ್ಯೆ:04:ಎಫ್.ಡಿ.ಆರ್.ಸಂಖ್ಯೆ:712584 ಹೂಡಿಕೆ ಮೊತ್ತ ರೂ81,89,904/–ಗಳು ರೂ.89,08,551/–ಗಳಿಗೆ ದಿನಾಂಕ:02–06–2016ರಂದು ಪಕ್ವಗೊಂಡಿದ್ದು ಈ ಹೂಡಿಕೆ ಮೊತ್ತವನ್ನು ದಿನಾಂಕ:02–06–2016ರಂದು ಮರು ಹೂಡಿಕೆ ಮಾಡಿದೆ. (ಎಫ್ ಡಿ.ಆರ್.ಸಂಖ್ಯೆ:867) ಆದರೆ ಸದರಿ ಹೂಡಿಕೆ ಮೊತ್ತ ರೂ.89,08,551/– ಗಳನ್ನೇ ಮರು ಹೂಡಿಕೆ ಮಾಡದೇ ರೂ.88,36,685/– ಗಳನ್ನು ಮರು ಹೂಡಿಕೆ ಮಾಡಿದೆ. ವ್ಯತ್ಯಾಸದ ಮೊತ್ತ ರೂ.71,866/–ಗಳ ಕಡಿಮೆ ಹೂಡಿಕೆ ಮಾಡಿರುವುದರ ಔಚಿತ್ಯವನ್ನು ಪ್ರಶ್ನಿಸಿ ದಿನಾಂಕ:22–07–2017ರಂದು ಲೆಕ್ಕಪರಿಶೋಧನಾ ವಿಚಾರಣೆ ಸಂಖ್ಯೆ:17 ಅನ್ನು ನೀಡಿದ್ದರೂ ಸಹ ಅಗತ್ಯ ದಾಖಲಾತಿಗಳೊಡನೆ ಸೂಕ್ತ ವಿವರಣೆ ನೀಡದ ಕಾರಣ ಸದರಿ ವ್ಯತ್ಯಾಸದ ಮೊತ್ತ ರೂ.71,866/–ಗಳನ್ನು ಆಕ್ಷೇಪಣೆಯಲ್ಲಿಡಲಾಗಿದೆ.

14) 2012–13 ನೇ ಸಾಲಿನಲ್ಲಿ ಠೇವಣಿ ಹಣ ದುರುಪಯೋಗವಾಗಿದ್ದು, ದುರುಪಯೋಗದ ಹಣವನ್ನು ವಸೂಲಾತಿಗೆ ಕ್ರಮಕೈಗೊಂಡಿರುವ ಬಗ್ಗೆ.

2012–13 ನೇ ಸಾಲಿನಲ್ಲಿ ಲೆಕ್ಕತಪಾಸಣಾ ಸಮಯದಲ್ಲಿ ರೂ.5.00 (ಐದು ಕೋಟಿ) ಠೇವಣಿಯ ಮೊತ್ತವನ್ನು (ರೂ.5,00,00,000/–) ಹಾಗೂ ಬಡ್ಡಿ ರೂ.7,78,767/– ಗಳು ಒಟ್ಟು ಸೇರಿ ರೂ.5,07,78,767/– ಗಳ ದುರುಪಯೋಗವಾಗಿದ್ದು ಧೃಢಪಟ್ಟಿದ್ದು, ಸದರಿ ಹಣ ವಸೂಲಾತಿಗೆ ಕ್ರಮಕೈಗೊಂಡಿರುವ ಬಗ್ಗೆ ಹಿಂದಿನ ಸಾಲಿನ ಕಂಡಿಕೆ ಸಂಖ್ಯೆ:17 ರಲ್ಲಿ ವಸೂಲಾತಿಗೆ ಕ್ರಮವಹಿಸುವಂತೆ, ಸೂಚಿಸಲಾಗಿತ್ತು.

ಸದರಿ ಪ್ರಕರಣವನ್ನು ಸಿ.ಬಿ.ಐ ರವರು ಪರಿಶೀಲನೆ ಮಾಡುತ್ತಿದ್ದು, ಪ್ರಕರಣದ ತನಿಖೆಯು ಯಾವ ಹಂತದಲ್ಲಿದೆ ಎಂಬ ಮಾಹಿತಿಯನ್ನು ಹಾಗೂ ಕಡತವನ್ನು ಲೆಕ್ಕಪರಿಶೋಧನೆಗೆ ಹಾಜರುಪಡಿಸಿರುವುದಿಲ್ಲ. ಈ ಸಂಬಂಧ ವಿಚಾರಣಾ ಪತ್ರ ಸಂಖ್ಯೆ:10/16–17 ದಿನಾಂಕ:20–07–2017 ರಂದು ನೀಡಿದ್ದು, ಮೇಲಿನ ಸಿ.ಬಿ.ಐ ರವರ ವರದಿಯನುಸಾರ ತುರ್ತು ಕ್ರಮಕೈಗೊಂಡು ವಸೂಲಾತಿಗೆ ಕ್ರಮ ಕೈಗೊಳ್ಳುವಂತೆ ಸೂಚಿಸಿದೆ.

15) ಮುಂಗಡಗಳು:–

ಪ್ರಸಕ್ತ ಸಾಲಿನಲ್ಲಿ ಮುಂಗಡಗಳ ವಹಿ ನಿರ್ವಹಿಸಿರುವುದಿಲ್ಲ. ನಿರ್ವಹಿಸಲು ಸೂಚಿಸಿದೆ. 2015–16ನೇ ಸಾಲಿನಲ್ಲಿ ಮುಂಗಡ ವ್ಯವಹಾರ ವಿವರ ಈ ಕೆಳಕಂಡಂತಿರುತ್ತದೆ.

ವಿವರ	ಇತರೆ ಮುಂಗಡ	ಹಬ್ಬದ ಮುಂಗಡ	ಒಟ್ಟು
01–04–2016ಕ್ಕೆ ಪ್ರಾರಂಭ ಶಿಲ್ಕು	–	0	0
2016–17ನೇ ಸಾಲಿನಲ್ಲಿ ನೀಡಿದ ಮುಂಗಡ	–	30000	30000
ಒಟ್ಟು	–	30000	30000

2016–17ನೇ ಸಾಲಿನಲ್ಲಿ ಹೊಂದಾಣಿಕೆ	–	30000	30000
31–03–2017ಕ್ಕೆ ಬಾಕಿ	–	0	0

16)ನಗದು ಪುಸ್ತಕ ನಿರ್ವಹಣೆಯ ಬಗ್ಗೆ:–

2016–17 ನೇ ಸಾಲಿಗೆ ನಗರಾಭಿವೃದ್ಧಿ ಪ್ರಾಧಿಕಾರ, ಮಂಡ್ಯ ಕಚೇರಿಯ ನಗದು ಪುಸ್ತಕವನ್ನು ಪರಿಶೀಲಿಸಲಾಗಿ ಈ ಕೆಳಕಂಡ ನ್ಯೂನತೆಗಳು ಕಂಡುಬಂದಿರುತ್ತದೆ.

1. ಪ್ರಾಧಿಕಾರ ಕಛೇರಿಯಲ್ಲಿ ಮಾಹೆವಾರು ಜಮಾ ಮತ್ತು ಖರ್ಚಿನ ವಿವರಗಳಿಗೆ ಸಂಬಂಧಿಸಿದ ನಗದು ಪುಸ್ತಕವನ್ನು ನಿರ್ವಹಿಸಿರುತ್ತಾರೆ. ಆದರೆ ಕರ್ನಾಟಕ ಆರ್ಥಿಕ ಸಂಹಿತೆಯ ಅನುಚ್ಛೇದ 328 ಮತ್ತು 329 (i) ರಿಂದ (viii) ರಂತೆ ನಗದು ಪುಸ್ತಕವನ್ನು ನಿರ್ವಹಿಸಿರುವುದಿಲ್ಲ.
2. ಪ್ರತಿ ಮಾಹೆಯ ಅಂತ್ಯದಲ್ಲಿ ನಗದಾಗದೇ ಉಳಿದಿರುವ ಧನಾದೇಶ ವಿವರಗಳನ್ನು ನಮೂದಿಸಿರುವುದಿಲ್ಲ.
3. ಮಾಹೆಯ ಅಂತ್ಯಕ್ಕೆ ಬಾಕಿ ಇರುವ ಶಿಲ್ಕಿನೊಂದಿಗೆ ಬ್ಯಾಂಕ್ ಪಾಸ್ ಪುಸ್ತಕ/ ಬ್ಯಾಂಕ್ ಪಾಸ್‌ಶೀಟ್ ನೊಂದಿಗಿನ ಶಿಲ್ಕುಗಳಿಗೆ ತಾಳೆ ಮಾಡಿ ಲೆಕ್ಕ ಸಮನ್ವಯಗೊಳಿಸಿರುವುದಿಲ್ಲ.
4. ಆಯುಕ್ತರು ಸಹಿ ಮಾಡಿ ಧೃಢೀಕರಿಸಿರುವುದಿಲ್ಲ.

ಈ ಬಗ್ಗೆ ಹಿಂದಿನ ಸಾಲಿನ ಲೆಕ್ಕ ಪರಿಶೋಧನಾ ವರದಿಯ ಕಂಡಿಕೆ ಸಂ:18ರಲ್ಲಿ ಆಕ್ಷೇಪಣೆ ವ್ಯಕ್ತಪಡಿಸಿ ಸರಿಪಡಿಸಿಕೊಳ್ಳುವಂತೆ ಸೂಚಿಸಿದ್ದರೂ ಕೂಡ ಸರಿಪಡಿಸಿಕೊಳ್ಳದಿರುವುದು ಕಂಡು ಬಂದಿದೆ.

ಮೇಲ್ಕಂಡ ನೂನ್ಯತೆಗಳ ಬಗ್ಗೆ ಸೂಕ್ತ ವಿವರಣೆಯನ್ನು ನೀಡಿ, ನ್ಯೂನತೆಗಳನ್ನು ಸರಿಪಡಿಸಿ, ಆಯುಕ್ತರು ನಗದು ವಹಿಗೆ ಸಹಿಯೊಂದಿಗೆ ಲೆಕ್ಕಪರಿಶೋಧನೆಗೆ ಹಾಜರುಪಡಿಸಲು ಸೂಚಿಸಿದೆ. ಈ ಸಂಬಂಧ ಲೆಕ್ಕವಿಚಾರಣಾ ಪತ್ರ ಸಂಖ್ಯೆ:01/2017–18 ದಿನಾಂಕ:17–07–2017ರಂದು ಮತ್ತು ದಿನಾಂಕ:24–07–2017ರಂದು ನೀಡಲಾಗಿರುತ್ತದೆ.

17)ಕಂದಾಯ, ಬೇಡಿಕೆ, ವಸೂಲಿ, ಬಾಕಿ (ಡಿಸಿಬಿ) ಬಗ್ಗೆ:–

2016–17ನೇ ಸಾಲಿನಲ್ಲಿ ಈಗಾಗಲೇ ಹಿಂದಿನ ಸಾಲಿನಲ್ಲಿ ಪ್ರಾಧಿಕಾರದಿಂದ ರಚಿಸಿರುವ ಸಾಹುಕಾರ ಚೆನ್ನಯ್ಯ ಬಡಾವಣೆ, ಸಾತನೂರು ಬಡಾವಣೆ ಹಾಗೂ ವಿವೇಕಾನಂದ ನಗರ ಬಡಾವಣೆಗಳಿಂದ ನಿವೇಶನ ಕಂದಾಯ (ಕರಗಳು ಸೇರಿ)ದ ಬೇಡಿಕೆ, ವಸೂಲಿ, ಬಾಕಿ ವಹಿಯನ್ನು ನಿರ್ವಹಿಸಿ ಹಾಜರುಪಡಿಸದಿರುವುದು ಕಂಡು ಬಂದಿರುತ್ತದೆ. ಆದಾಗ್ಯೂ ಲೆಕ್ಕ ಪರಿಶೋಧನಾ ವೇಳೆಯಲ್ಲಿ ಲಭ್ಯವಾದ ಮಾಹಿತಿ ಹಾಗೂ ಪ್ರಾಧಿಕಾರದವರು ನೀಡಲಾದ ಡಿ.ಸಿ.ಬಿ ಪ್ರಕಾರ ವಿವರ ಇಂತಿದೆ.

01–04–2016ಕ್ಕೆ ಪ್ರಾರಂಭ ಶಿಲ್ಕು	22,83,209
2016–17ನೇ ಸಾಲಿನ ಬೇಡಿಕೆ	10,84,247
ಒಟ್ಟು	33,67,456
2016–17ನೇ ಸಾಲಿನಲ್ಲಿ ವಸೂಲಿ	91,870
31–3–2017ಕ್ಕೆ ಬಾಕಿ	32,75,586

ಬಾಕಿ ಇರುವ ರೂ.32,75,586/– ಗಳನ್ನು ವಸೂಲಿಸುವ ಬಗ್ಗೆ ವೈಯಕ್ತಿಕ ಗಮನ ಹರಿಸಲು ತಿಳಿಸಿದೆ.

18)ಭಾಗಶಃ ರಶೀತಿ ಪುಸ್ತಕ ಬಗ್ಗೆ:–

ರಶೀತಿ ಪುಸ್ತಕ ಸಂಖ್ಯೆ.20 ಕ್ರಮ ಸಂಖ್ಯೆ.1901/9–12–2011 ರಿಂದ 1991/12–10–2012 ರವರೆಗೆ ಭಾಗಶಃ ಪರಿಶೀಲಿಸಿದೆ.

2016–17ನೇ ಸಾಲಿನಲ್ಲಿ ರಶೀತಿ ಪುಸ್ತಕವನ್ನು ಉಪಯೋಗಿಸಿರುವುದಿಲ್ಲ.

18ಎ)ಉತ್ತಮತೆ ಶುಲ್ಕ ವಸೂಲಿ ಬಗ್ಗೆ:–

2016–17ನೇ ಸಾಲಿನಲ್ಲಿ ಆಯುಕ್ತರು, ನಗರಾಭಿವೃದ್ಧಿ ಪ್ರಾಧಿಕಾರ, ಮಂಡ್ಯ ರವರ ಪತ್ರದಲ್ಲಿ ನೀಡಿರುವ ಮಾಹಿತಿಯಂತೆ ಪ್ರಾಧಿಕಾರದ ವ್ಯಾಪ್ತಿಯಲ್ಲಿ ಖಾಸಗಿ ಭೂ ಅಭಿವೃದ್ಧಿಕಾರ ವತಿಯಿಂದ ಒಟ್ಟು 32 ವಿವಿಧ ಅಳತೆಯ ವಿನ್ಯಾಸ ನಕ್ಷೆ ಅನುಮೋದಿಸಿ ಅಭಿವೃದ್ಧಿಪಡಿಸಿರುವುದು ಕಂಡು ಬಂದಿದೆ. ಈ ಅಭಿವೃದ್ಧಿ ಉತ್ತಮತೆ ಶುಲ್ಕವನ್ನು ಕರ್ನಾಟಕ ಕಂಟ್ರಿ ಅಂಡ್ ಟೌನ್ ಪ್ಲಾನಿಂಗ್ ಆಕ್ಟ್ 1961 ಸೆಕ್ಷನ್ 18 ರನ್ವಯ ಪ್ರಾಧಿಕಾರದಲ್ಲಿ ಖಾಸಗಿ ಭೂ ಅಭಿವೃದ್ಧಿಕಾರರಿಂದ ವಸತಿ ನಿವೇಶನಕ್ಕಾಗಿ ನಿರ್ವಹಿಸಿರುವ ಬಡಾವಣೆಗೆ ಅನುಗುಣವಾಗಿ ನೋಂದಣಿ ಅಧಿಕಾರಿಗಳ ಮಾರ್ಗಸೂಚಿ ದರದಂತೆ (ಗೈಡ್‌ಲೈನ್ಸ್) ನಂತೆ ಲಾಭಾಂಶದಲ್ಲಿ ಬರುವ 1/3 ಭಾಗವನ್ನು ಉತ್ತಮತೆ ಶುಲ್ಕವನ್ನು ವಸೂಲಿ ಮಾಡಿ ಪ್ರಾಧಿಕಾರದ ಖಾತೆಗೆ ಜಮಾ ಮಾಡಬೇಕಾಗಿದ್ದು, ಕೇವಲ ರೂ.1,20,327/– ಗಳನ್ನು ಮಾತ್ರ ವಸೂಲಿಸಿದೆ. ಈ ಸಂಬಂಧ ಸಮರ್ಪಕವಾದ ದಾಖಲೆಗಳನ್ನು ಲೆಕ್ಕಪರಿಶೋಧನೆಗೆ ಹಾಜರುಪಡಿಸದಿರುವುದರಿಂದ ಹೆಚ್ಚಿನದಾಗಿ ವ್ಯಾಖ್ಯಾನಿಸಲು ಸಾಧ್ಯವಾಗಿರುವುದಿಲ್ಲ. ಸದರಿ ಸಾಲಿನಲ್ಲಿ ಒಟ್ಟಾರೆ 18 ಪ್ರಕರಣಗಳಲ್ಲಿ ಖಾಸಗಿ ಭೂ ಅಭಿವೃದ್ಧಿಕಾರರು ಭೂಪರಿವರ್ತನೆ ಮಾಡಿಸಿಕೊಂಡಿದ್ದು, ಭೂ ಖರೀದಿಯ ಮೊಬಲಗಿನ ವಿವರ ನೀಡದ ಕಾರಣ ಭೂ ಪರಿವರ್ತನೆಯ ನಂತರದ ಉಪನೋಂದಣಿ ಅಧಿಕಾರಿಗಳ ಉಣುಜಜಟಿಛಿಜ ಗಿಚಿಟಣಜ ಪ್ರಕಾರ ಹಾಗೂ ಅಠಣಟಿಣಡಿಥಿ ಖಿಠತಿಟಿಠಿಟಚಿಟಿ ನಿಯಮ 1961 ಕಲಂ 18 ರನ್ವಯ ಲಾಭಾಂಶದ 1/3 ಭಾಗವನ್ನು ಉತ್ತಮತೆ ಶುಲ್ಕವಾಗಿ ಸಂಗ್ರಹಿಸಿರುವುದಕ್ಕೆ ಸಂಬಂಧಿಸಿದಂತೆ ಇದನ್ನು ಲೆಕ್ಕ ಹಾಕಲು ಸಾಧ್ಯವಾಗಿರುವುದಿಲ್ಲ. ನಿಯಮಾನುಸಾರ ಲೆಕ್ಕ ಹಾಕಿ ಉತ್ತಮತೆಯ ಶುಲ್ಕವನ್ನು ಸಂಬಂಧಿಸಿದ ಭೂ ಅಭಿವೃದ್ಧಿದಾರರಿಂದ ವಸೂಲಿ ಮಾಡಿ ಪ್ರಾಧಿಕಾರದ ಖಾತೆಗೆ ಜಮಾ ಮಾಡಲು ಸೂಚಿಸಿದೆ.

ಮಾಸ್ಟರ್ ಪ್ಲಾನ್ ಅನುಷ್ಠಾನಗೊಳಿಸದಿರುವ ಬಗ್ಗೆ:–

ಪ್ರಾಧಿಕಾರವು ತನ್ನ ವ್ಯಾಪ್ತಿಗೆ ಸಂಬಂಧಿಸಿದಂತೆ ಒಂದು ಮಾಸ್ಟರ್ ಪ್ಲಾನ್ ಅನುಷ್ಠಾನಗೊಳಿಸಬೇಕಾಗಿದ್ದು, ಅನುಷ್ಠಾನಗೊಳಿಸಿರುವುದಿಲ್ಲ. ಈ ಬಗ್ಗೆ ಮಾಸ್ಟರ್ ಪ್ಲಾನ್ ತಯಾರಿಸಿ ಅಭಿವೃದ್ಧಿಪಡಿಸಿಕೊಳ್ಳುವಂತೆ ವರದಿಯು ಸೂಚಿಸಿದೆ.

19)ಸ್ಲಂ ಕರಗಳು:–

ಮಂಡ್ಯ ನಗರಾಭಿವೃದ್ಧಿ ಪ್ರಾಧಿಕಾರವು ಸ್ಲಂ ಕರಗಳನ್ನು ವಸೂಲಿಸಿದ್ದು, ಪ್ರತ್ಯೇಕ ಖಾತೆ ಸಂ:20564617159ರಲ್ಲಿ ಜಮಾ ವಿವರ ಮಾಡಿದ್ದು, ವಿವರ ಈ ಮುಂದಿನಂತಿರುತ್ತದೆ.

01–04–2016ಕ್ಕೆ ಪ್ರಾರಂಭ ಶಿಲ್ಕು	4863
2016–17ಕ್ಕೆ ಸ್ವೀಕೃತಿ (ಬಡ್ಡಿ ಸೇರಿ)	191
ಒಟ್ಟು	4874
2015–16ಕ್ಕೆ ಖರ್ಚು	0
31–03–2016ಕ್ಕೆ ಆಖೈರು ಶಿಲ್ಕು	4874

ಸದರಿ ಸಾಲಿನಲ್ಲಿ ರೂ.10,918/– ಗಳ ಸ್ಲಂ ಕರ ವಸೂಲಿಸಿರುವುದು ಕಂಡು ಬಂದಿದ್ದು, ಮೇಲಿನ ಖಾತೆಗೆ ವರ್ಗಾವಣೆ ಮಾಡಿರುವುದಿಲ್ಲ.

20)ಉಪಕರಗಳು:–

ಸದರಿ ಸಾಲಿಗೆ ಕಂದಾಯ ವಸೂಲಾತಿ ಮೊತ್ತ ರೂ.70,292/–ಗಳಾಗಿದ್ದು, ಸದರಿ ಬಾಬ್ತು ಉಪಕರಗಳನ್ನು ವಸೂಲಿಸಿದ ವಿವರ ಈ ಕೆಳಕಂಡಂತಿರುತ್ತದೆ.

ವಿವರಗಳು	ಆರೋಗ್ಯಕರ ಶೇ.15	ಗ್ರಂಥಾಲಯ ಕರ ಶೇ.6	ಭಿಕ್ಷುಕರ ಕರ ಶೇ.3	ಒಟ್ಟು ಶೇ.24
2016–17 ಸಾಲಿನಲ್ಲಿ ಸಂಗ್ರಹ	10544	4217	2108	16869
ಶೇ.10ರ ಕಡಿತ (–)	1054	422	211	1687
ಒಟ್ಟು	9490	3795	1897	15182
01–04–2016ಕ್ಕೆ ಪ್ರಾರಂಭ ಶಿಲ್ಕು	455351	35333	91068	581752
ಒಟ್ಟು ಪಾವತಿಸಬೇಕಾದ ಮೊತ್ತ	464841	39128	92965	596934
2016–17ನೇ ಸಾಲಿನಲ್ಲಿ ಪಾವತಿಸಿರುವ ಮೊತ್ತ	0	29776	0	29776
31–03–17ಕ್ಕೆ ಆಖೈರು ಅಂತ್ಯಕ್ಕೆ ಬಾಕಿ ಇರುವ ಉಪಕರ	464841	9352	92965	567158

ಬಾಕಿ ಉಳಿದಿರುವ ಉಪಕರಗಳನ್ನು ಸಂಬಂಧಪಟ್ಟ ಇಲಾಖೆ ಲೆಕ್ಕ ಶೀರ್ಷಿಕೆಗೆ ಜಮಾ ಮಾಡುವಂತೆ ಸೂಚಿಸಿದೆ.

21)ನಾಗರೀಕ ಸೌಕರ್ಯ ನಿವೇಶನ (ಸಿ.ಎ.ನಿವೇಶನ) ಹಂಚಿಕೆ ಮತ್ತು ಗುತ್ತಿಗೆ ನೀಡಿರುವ ಬಗ್ಗೆ:–

2015–16ನೇ ಸಾಲಿನಲ್ಲಿ ಮಂಡ್ಯ ನಗರಾಭಿವೃದ್ಧಿ ಪ್ರಾಧಿಕಾರದ ಕಛೇರಿ ವತಿಯಿಂದ ವಿವಿಧ ಇಲಾಖೆ ಮತ್ತು ಕಛೇರಿಗಳಿಗೆ ನಾಗರೀಕ ಸೌಕರ್ಯ ನಿವೇಶನ(ಸಿ.ಎ.ನಿವೇಶನ)ಗಳನ್ನು ಹಂಚಿಕೆ ಮತ್ತು ಗುತ್ತಿಗೆ ನೀಡಿರುವುದನ್ನು ಪರಿಶೀಲಿಸಲಾಗಿ ಈ ಕೆಳಕಂಡಂತೆ ವಿವರ ಕಂಡು ಬಂದಿರುತ್ತದೆ.

ಕ್ರ. ಸಂ.	ಇಲಾಖೆ/ ಕಛೇರಿ ಹೆಸರು	ಸಿ.ಎ. ನಿವೇಶನ ಸಂಖ್ಯೆ	ಅಳತೆ	ನಿವೇಶನ ಮೊತ್ತ	ಚಲನ್ ಸಂಖ್ಯೆ/ ದಿನಾಂಕ
1	ಹಿರಿಯ ಭೂವಿಜ್ಞಾನಿ ಗಣಿ ಮತ್ತು ಭೂವಿಜ್ಞಾನ ಇಲಾಖೆ ಮಂಡ್ಯ	4ಸಿ	30 x 57ಮೀ	45,99,000	225/ 16.04.2016
2	ಜಿಲ್ಲಾ ವ್ಯವಸ್ಥಾಪಕರು ಡಾ:ಬಿ.ಆರ್.ಅಂಬೇಡ್ಕರ್ ಅಭಿವೃದ್ಧಿ ನಿಗಮ (ನಿ) ಮಂಡ್ಯ.	ಸಿ.ಎ12ಸಿ/4	10 x 100ಮೀ	25,00,000	315/ 06–06–2016
3	ಜಿಲ್ಲಾ ಅಧಿಕಾರಿಗಳು, ಹಿಂದುಳಿದ ವರ್ಗಗಳ ಮತ್ತು ಅಲ್ಪಸಂಖ್ಯಾತರ ಕಲ್ಯಾಣ ಇಲಾಖೆ, ಮಂಡ್ಯ ಜಿಲ್ಲೆ, ಮಂಡ್ಯ	ಸಿ.ಎ10ಎ ಸಿ.ಎ 10ಬಿ ಸಿ.ಎ 10ಸಿ ಸಿ.ಎ 10ಡಿ	30 x 30ಮೀ 30 x 30ಮೀ 30 x 30ಮೀ 30 x 30ಮೀ	25,00,000 25,00,000 25,00,000 25,00,000	206/ 05–11–2016
4	ಸಮಾಜದೇಸ್ತರು ಗೃಹ ರಕ್ಷಕದಳ ಮಂಡ್ಯ ಜಿಲ್ಲೆ, ಮಂಡ್ಯ	ಸಿ.ಎ 12ಬಿ/2	30 x 35.50ಮೀ	26,52,050	ಆರ್.ಟಿ.ಜಿ ಎಸ್. ಮೂಲಕ ವರ್ಗಾವಣೆ ದಿ:21–02–2017
5	ಆದಾಯ ತೆರಿಗೆ ಅಧಿಕಾರಿ ಆದಾಯ ತೆರಿಗೆ ಇಲಾಖೆ, ಮಂಡ್ಯ	ಸಿ.ಎ 4 ಹೆಚ್	51.21 x 39.63ಮೀ	54,60,000	717/ 23–02–2017
6	ಜಿಲ್ಲಾ ಅಧಿಕಾರಿಗಳು ಹಿಂದುಳಿದ ವರ್ಗಗಳ ಮತ್ತು ಅಲ್ಪಸಂಖ್ಯಾತರ ಕಲ್ಯಾಣ ಇಲಾಖೆ, ಮಂಡ್ಯ ಜಿಲ್ಲೆ, ಮಂಡ್ಯ	ಸಿ.ಎ 1319/1	30 x 30ಮೀ	24,22,050	799/ 30–03–2017
			ಒಟ್ಟು	2,76,33,100	

22) ನಾಗರೀಕ ಸೌಕರ್ಯ ನಿವೇಶನ (ಸಿ.ಎ.ನಿವೇಶನ) ಗುತ್ತಿಗೆ ಆಧಾರದ ಮೇಲೆ ಹಂಚಿಕೆ ಮಾಡಿರುವುದು:–

2016–17ನೇ ಸಾಲಿನಲ್ಲಿ ನಗರಾಭಿವೃದ್ಧಿ ಪ್ರಾಧಿಕಾರ, ಮಂಡ್ಯ ರವರಿಂದ ವಿವಿಧ ಇಲಾಖೆ ಮತ್ತು ಕಚೇರಿಗಳಿಗೆ ನಾಗರೀಕ ಸೌಕರ್ಯ ನಿವೇಶನ(ಸಿ.ಎ.ನಿವೇಶನ)ಗಳನ್ನು ಗುತ್ತಿಗೆ ಆಧಾರದ ಮೇಲೆ ಪ್ರಾಧಿಕಾರದವರು ನೀಡಿರುವ ವಿವರಗಳ ಪ್ರಕಾರ 07 ಇಲಾಖೆಗಳಿಂದ ಅರ್ಜಿಗಳು ಬಂದಿದ್ದು, ಅದರಲ್ಲಿ 01 ಇಲಾಖೆಯಾದ ಜಿಲ್ಲಾಧಿಕಾರಿಗಳು ಹಿಂದುಳಿದ ವರ್ಗಗಳ ಮತ್ತು ಅಲ್ಪಸಂಖ್ಯಾತರ ಕಲ್ಯಾಣ ಇಲಾಖೆ ಮಂಡ್ಯರವರಿಗೆ ನಿವೇಶನ ಸಂಖ್ಯೆ13ಎ/1ರ ಪ್ರಕಾರ 100x100 ಅಳತೆಯ ಅಡಿಗಳಿಗೆ ಅನುಮೋದನೆ ನೀಡಿ ಒಟ್ಟು ರೂ.24,22,050/–ಗಳನ್ನು ವಸೂಲಿಸಿ ಪ್ರಾಧಿಕಾರದ ನಿಧಿಗೆ ಜಮೆ ಮಾಡಿರುತ್ತಾರೆ ಅದರ ವಿವರಗಳನ್ನು ವರದಿ ಅನುಬಂಧ–6 ರಲ್ಲಿ ನೀಡಲಾಗಿದೆ.

23) ಖಾಸಗಿ ಬಡಾವಣೆಗಳ ವಿನ್ಯಾಸ ನಕ್ಷೆ ಅನುಮೋದಿಸಿರುವುದು:–

2016–17ನೇ ಸಾಲಿನಲ್ಲಿ ನಗರಾಭಿವೃದ್ಧಿ ಪ್ರಾಧಿಕಾರದವರು ಖಾಸಗಿ ಬಡಾವಣೆಗಳ ವಿನ್ಯಾಸ ನಕ್ಷೆ ಅನುಮೋದನೆಗಾಗಿ ಸ್ವೀಕೃತವಾದ ಅರ್ಜಿಗಳಲ್ಲಿ 32 ಖಾಸಗಿ ಬಡಾವಣೆಗಳ ವಿನ್ಯಾಸ ನಕ್ಷೆಯನ್ನು ಅನುಮೋದಿಸಿದ್ದು, ಸದರಿಗಳಿಂದ ಒಟ್ಟು ರೂ.1,20,327/– ಗಳನ್ನು ವಸೂಲಿಸಿ ಪ್ರಾಧಿಕಾರ ನಿಧಿಗೆ ಜಮೆ ಮಾಡಿರುವುದು ಕಂಡು ಬಂದಿರುತ್ತದೆ. ಇದರ ವಿವರಗಳನ್ನು ವರದಿಯ ಅನುಬಂಧ ನೀಡಿರುತ್ತದೆ.

24) ಪ್ರಾರಂಭಿಕ ಪ್ರಮಾಣ ಪತ್ರ ನೀಡಿಕೆ ಬಗ್ಗೆ:–

ಕರ್ನಾಟಕ ನಗರ ಮತ್ತು ಗ್ರಾಮಾಂತರ ಯೋಜನಾ ಕಾಯ್ದೆ 1961ರ ಪ್ರಕರಣ 14(2)ರ ಪ್ರಕಾರ ನಗರ ಯೋಜನಾ ಸದಸ್ಯರು ಸಾರ್ವಜನಿಕರು ತಮ್ಮ ನಿವೇಶನದಲ್ಲಿ ಕಟ್ಟಡ ಕಟ್ಟುವ ಬಗ್ಗೆ ಪ್ರಸ್ತಾವನೆಯನ್ನು ಸಲ್ಲಿಸಿದಾಗ, ಪ್ರಸ್ತಾವನೆಯನ್ನು ತಾಂತ್ರಿಕವಾಗಿ ಪರಿಶೀಲಿಸಿ, ವಲಯ ನಿಯಮಾವಳಿಗಳಿಗನುಗುಣವಾಗಿ ಸದರಿ ಪ್ರಸ್ತಾವನೆಯು ಇರುವ ಬಗ್ಗೆ ಪರಿಶೀಲಿಸಿ ಪ್ರಾರಂಭಿಕ ಪ್ರಮಾಣ ಪತ್ರವನ್ನು ಸ್ಥಳೀಯ ಸಂಸ್ಥೆಗಳ ಮೂಲಕ ನೀಡಿರುವುದು ಕಂಡು ಬಂದಿರುತ್ತದೆ.

ಆದರೆ ಸದರಿ ಸಾಲಿನಲ್ಲಿ 'ಪ್ರಾರಂಭಿಕ ಪ್ರಮಾಣ ಪತ್ರ' ಕೋರಿ ಎಷ್ಟು ಪ್ರಸ್ತಾವನೆಗಳು ಬಂದಿರುತ್ತವೆ. ಅವುಗಳಲ್ಲಿ ಎಷ್ಟು ಪ್ರಸ್ತಾವನೆಗಳಿಗೆ ಪ್ರಮಾಣ ಪತ್ರ ನೀಡಲಾಗಿದೆ. ಎಷ್ಟು ಪ್ರಸ್ತಾವನೆಗಳಿಗೆ ಹಿಂಬರಹ ನೀಡಲಾಗಿದೆ ಎಂಬ ವಿವರವನ್ನು ಹಾಜರುಪಡಿಸಿರುವುದಿಲ್ಲ.

25)<u>ಶ್ರೇಣಿ ವಹಿ ಬಗ್ಗೆ:–</u>

ಮಂಡ್ಯ ನಗರಾಭಿವೃದ್ಧಿ ಪ್ರಾಧಿಕಾರದ ಕಚೇರಿಯ 2016–17ನೇ ಸಾಲಿನಲ್ಲಿ ಮಂಜೂರಾದ, ಕರ್ತವ್ಯ ನಿರ್ವಹಿಸುತ್ತಿರುವ ಮತ್ತು ಖಾಲಿ ಇರುವ ಹುದ್ದೆಗಳ ವಿವರಗಳು ಈ ಕೆಳಕಂಡಂತಿದೆ.

ಕ್ರ ಸಂ	ಅಧಿಕಾರಿ/ಸಿಬ್ಬಂದಿಗಳ ಪದನಾಮ	ಮಂಜೂರಾದ ಹುದ್ದೆಗಳ ಸಂಖ್ಯೆ	ಭರ್ತಿಯಾದ ಹುದ್ದೆಗಳ ಸಂಖ್ಯೆ	ಖಾಲಿ ಇರುವ ಹುದ್ದೆಗಳ ಸಂಖ್ಯೆ
1	ಆಯುಕ್ತರು	01	01	–
2	ನಗರ ಯೋಜನಾ ಸದಸ್ಯರು	01	–	01
3	ಸಹಾಯಕ ಕಾರ್ಯಪಾಲಕ ಅಭಿಯಂತರರು	01	–	01
4	ಸಹಾಯಕ ಅಭಿಯಂತರರು	01	01	–
5	ನಗರ ಯೋಜಕರು	01	01	–
6	ಸಹಾಯಕ ನಗರ ಯೋಜಕರು	01	–	01
7	ಕಿರಿಯ ಅಭಿಯಂತರರು	01	–	01
8	ಡ್ರಾಫ್ಟ್‌ಮನ್	01	–	01
9	ಲೆಕ್ಕಾಧೀಕ್ಷಕರು	01	01	–
10	ಪ್ರಥಮ ದರ್ಜೆ ಸಹಾಯಕರು	01	01	–
11	ಪ್ರಥಮ ದರ್ಜೆ ಭೂ ಮಾಪಕರು	01	–	01
12	ರಾಜಸ್ವ ನಿರೀಕ್ಷಕರು	01	–	01
13	ಶೀಘ್ರಲಿಪಿಗಾರರು	01	–	01
14	ದ್ವಿತೀಯ ದರ್ಜೆ ಸಹಾಯಕರು	03	02	01
15	ವರ್ಕ್ ಇನ್ಸ್‌ಪೆಕ್ಟರ್	01	–	01
16	ಬೆರಳಚ್ಚುಗಾರರು	01	–	01
17	ವಾಹನ ಚಾಲಕರು	02	01	01
	ಡಿ ಗ್ರೂಪ್	05	05	–
	ಒಟ್ಟು	25	13	12

26)ನೌಕರರಿಂದ ಕಟಾಯಿಸಲಾದ ವೃತ್ತಿತೆರಿಗೆ, ಜೀವವಿಮೆ, ಕೆ.ಜಿ.ಐ.ಡಿ, ಗುಂಪುವಿಮೆ, ಜಿ.ಪಿ.ಎಫ್ ಇತರೆ ಕಟಾವಣೆಗಳನ್ನು ನಿಗದಿತ ಮಾಹೆಯಲ್ಲಿ ಸಂಬಂಧಿಸಿದ ಸಂಸ್ಥೆಗಳಿಗೆ ಪಾವತಿಸುವ ಬಗ್ಗೆ:–

ನಗರಾಭಿವೃದ್ಧಿ ಪ್ರಾಧಿಕಾರ ಕಛೇರಿಯ 2016–17 ನೇ ಸಾಲಿನ ಲೆಕ್ಕಪರಿಶೋಧನೆಯಲ್ಲಿ ಸಿಬ್ಬಂದಿ ವೇತನ ವಿವರ ಪರಿಶೀಲಿಸಲಾಗಿ, ಅಧಿಕಾರಿ/ಸಿಬ್ಬಂದಿಗಳಿಂದ ಕಟಾಯಿಸಲಾದ ಕಡ್ಡಾಯ ಕಟಾವಣೆಗಳಾದ ವೃತ್ತಿತೆರಿಗೆ, ಜೀವವಿಮೆ, ಕೆ.ಜಿ.ಐ.ಡಿ, ಗುಂಪುವಿಮೆ, ಜಿ.ಪಿ.ಎಫ್ ಇತರೆಗಳನ್ನು ಸಂಬಂಧಿಸಿದ ಸಂಸ್ಥೆಗಳಿಗೆ ಕೆಲವು ಸಂದರ್ಭದಲ್ಲಿ ತಡವಾಗಿ ಜಮಾ ಮಾಡಲಾಗುತ್ತಿರುವ ವಿವರ ಕಂಡುಬಂದಿದ್ದು, ಇನ್ನು ಮುಂದೆ ಆಯಾ ಮಾಹೆಯ ಕಟಾವಣೆಗಳನ್ನು ನಿಗದಿತ ಅವಧಿಯಲ್ಲಿ ಸಂಬಂಧಿಸಿದ ಸಂಸ್ಥೆಗಳಿಗೆ ಧನಾದೇಶಗಳ ಮೂಲಕ ಜಮಾ ಮಾಡಲು ಸೂಚಿಸಿದೆ.

27)ವೇತನ ಬಟಾವಡೆ ವಹಿ ನಿರ್ವಹಣೆಯ ಬಗ್ಗೆ:–

ನಗರಾಭಿವೃದ್ಧಿ ಪ್ರಾಧಿಕಾರ ಕಛೇರಿಯ 2016–17ನೇ ಸಾಲಿನ ಲೆಕ್ಕಪರಿಶೋಧನೆಯಲ್ಲಿ ಅಧಿಕಾರಿ/ಸಿಬ್ಬಂದಿ ವರ್ಗದವರ ವೇತನ ಬಟಾವಡೆ ವಹಿ ಪರಿಶೀಲಿಸಿದಾಗ, ಈ ಕೆಳಕಂಡ ನ್ಯೂನತೆಗಳು ಕಂಡುಬಂದಿರುತ್ತದೆ.

1) **ಅಧಿಕಾರಿ/ಸಿಬ್ಬಂದಿಗಳ ವೇತನ ವಿವರವನ್ನು ಪದನಾಮ ಮತ್ತು ವೇತನ ಶ್ರೇಣಿಯೊಂದಿಗೆ ವಹಿಯಲ್ಲಿ ನಮೂದಿಸದೇ ಕಂಪ್ಯೂಟರ್‌ನಲ್ಲಿ ತೆಗೆದ ಬಟಾವಡೆ ವಿವರವನ್ನು ಅಂಟಿಸಲಾಗಿರುತ್ತದೆ.**
2) **ಆಯಾ ಮಾಹೆಯ ವೇತನ ಪಾವತಿ ವಿವರಕ್ಕೆ ಸಂಬಂಧಿಸಿದಂತೆ, ಧನಾದೇಶ/ದಿನಾಂಕ ವಿವರವನ್ನು ವೇತನ ಬಟಾವಡೆಯಲ್ಲಿ ನಮೂದಿಸಿರುವುದಿಲ್ಲ.**
3) **ವಾರ್ಷಿಕ ವೇತನ ಬಡ್ತಿ ವಿವರವನ್ನು ಸಂಬಂಧಿಸಿದ ಸಿಬ್ಬಂದಿ ವೇತನದ ಮಾಹೆಯಲ್ಲಿ ನಮೂದಿಸಿರುವ ವಿವರವಿರುವುದಿಲ್ಲ.**

28)ಸೇವಾವಹಿ ನಿರ್ವಹಣೆಯ ಬಗ್ಗೆ:–

ನಗರಾಭಿವೃದ್ಧಿ ಪ್ರಾಧಿಕಾರ ಕಛೇರಿಯ 2016–17ನೇ ಸಾಲಿನ ಲೆಕ್ಕಪರಿಶೋಧನೆಯಲ್ಲಿ ಅಧಿಕಾರಿ/ಸಿಬ್ಬಂದಿ ವರ್ಗದವರ ಸೇವಾ ವಹಿಗಳನ್ನು ಪರಿಶೀಲಿಸಿದಾಗ ಈ ಕೆಳಕಂಡ ನ್ಯೂನ್ಯತೆಗಳು ಕಂಡುಬಂದಿರುತ್ತದೆ.

1) **ಸಿಬ್ಬಂದಿ ವರ್ಗದವರ ವಾರ್ಷಿಕ ವೇತನ ಬಡ್ತಿಗಳನ್ನು ಕಛೇರಿ ಅಧಿಕೃತ ಜ್ಞಾಪನೊಂದಿಗೆ ಬಿಡುಗಡೆಗೊಳಿಸಿರುವ ಬಗ್ಗೆ.**
2) **ಗಳಿಕೆ ರಜೆ ಮಾಹಿತಿಯನ್ನು ಕಛೇರಿ ಅಧಿಕೃತ ಜ್ಞಾಪನೊಂದಿಗೆ ಅಧ್ಯರ್ಪಿಸಿ ನಮೂದಿಸಿರುವ ಬಗ್ಗೆ.**
3) **ಅರ್ಧವೇತನ/ಗಳಿಕೆ ರಜೆ ವಿವರವನ್ನು ನಿಗದಿತ ಅವಧಿಯಲ್ಲಿ ನಮೂದಿಸುವ ಬಗ್ಗೆ.**

29) ಪರಿವೀಕ್ಷಣಾ ಅವಧಿ ಘೋಷಣೆ & ಇಲಾಖಾ ಪರೀಕ್ಷೆ ತೇರ್ಗಡೆಯಾಗದೇ ವಾರ್ಷಿಕ ವೇತನ ಬಡ್ತಿ ನೀಡಿರುವುದಕ್ಕೆ ತೆಗೆದುಕೊಂಡ ಕ್ರಮದ ಬಗ್ಗೆ:–

ಶ್ರೀ ಎಂ.ಬಿ.ನಾಗೇಂದ್ರ, ಗುಂಪು 'ಡಿ' ನೌಕರರು ಹುದ್ದೆಯಿಂದ ದ್ವಿತೀಯ ದರ್ಜೆ ಸಹಾಯಕರ ಹುದ್ದೆಗೆ ಪದೋನ್ನತಿ ಪಡೆದು, ನಗರಾಭಿವೃದ್ಧಿ ಪ್ರಾಧಿಕಾರ, ಮಂಡ್ಯ ಇಲ್ಲಿ ಖಾಲಿ ಇರುವ ದ್ವಿ.ದ.ಸ ಹುದ್ದೆಗೆ ದಿ:28–01–2004 ರಿಂದ ಕರ್ತವ್ಯದ ಮೇಲೆ ವರದಿ ಮಾಡಿಕೊಂಡು ಕಾರ್ಯನಿರ್ವಹಿಸುತ್ತಿರುತ್ತಾರೆ. ಇವರಿಗೆ ಸಂಬಂಧಿಸಿದಂತೆ 2014–15 ನೇ ಸಾಲಿನ ಲೆಕ್ಕಪರಿಶೋಧನಾ ವರದಿಯ ಕಂಡಿಕೆ ಸಂಖ್ಯೆ:36 ರನ್ವಯ ದಿನಾಂಕ:28–01–2004 ರಿಂದ 27–01–2006 ರವರೆಗಿನ 2 ವರ್ಷಗಳ ಪರಿವೀಕ್ಷಣಾ ಅವಧಿ ಮತ್ತು ಇಲಾಖಾ ಪರೀಕ್ಷೆ ಉತ್ತೀರ್ಣವಾಗದಿದ್ದರೂ ವಾರ್ಷಿಕ ವೇತನ ಬಡ್ತಿ ನೀಡಿ ಆರ್ಥಿಕ ಸೌಲಭ್ಯವನ್ನು ಸದರಿ ದಿನಾಂಕದಿಂದ ದಿ:31–03–2016 ರವರೆಗೆ ನೀಡಿರುವ ಒಟ್ಟು ವೇತನ 1.66,651/–ಗಳ ಮೊತ್ತ ವಸೂಲಾತಿಗೆ ಮತ್ತು 01–04–2016 ರ ನಂತರ ವಾಸ್ತವಿಕವಾಗಿ ನಿಗಧಿಯಾಗಬೇಕಾದ ಮೂಲ ವೇತನದ ಬಗ್ಗೆ ತಿಳಿಸಲಾಗಿರುತ್ತದೆ. ಈ ಬಗ್ಗೆ ಪ್ರಸ್ತುತ ತೆಗೆದುಕೊಂಡಿರುವ ಕ್ರಮದ ಬಗ್ಗೆ ಯಾವುದೇ ವಿವರ ಲೆಕ್ಕಪರಿಶೋಧನೆಯಲ್ಲಿ ಕಂಡುಬಂದಿರುವುದಿಲ್ಲ.

30)ರಜಾ ವೇತನ ವಂತಿಕೆ ಮತ್ತು ನಿವೃತ್ತಿ ವೇತನ ವಂತಿಕೆ:–

ಕರ್ನಾಟಕ ಸೇವಾ ನಿಯಮ 425 ಮತ್ತು 427ರ ನಗರಾಭಿವೃದ್ಧಿ ಪ್ರಾಧಿಕಾರ, ಮಂಡ್ಯ ಕಚೇರಿಯಲ್ಲಿ ಅನ್ಯ ಸೇವೆಯಡಿ ನಿಯೋಜನೆ ಮೇರೆಗೆ ಕರ್ತವ್ಯ ನಿರ್ವಹಿಸುತ್ತಿರುವ ವಿವಿಧ ಇಲಾಖೆಗಳ ಅಧಿಕಾರಿ/ಸಿಬ್ಬಂದಿಗಳ 2016–17ನೇ ಸಾಲಿನಲ್ಲಿ ಸರ್ಕಾರಕ್ಕೆ ಪಾವತಿಸಬೇಕಾದ ರಜಾ ವೇತನ ಮತ್ತು ನಿವೃತ್ತಿ ವೇತನ ವಂತಿಕೆಯ ವಿವರಗಳು ಈ ಕೆಳಕಂಡಂತಿವೆ.

ಕ್ರ. ಸಂ	ಅಧಿಕಾರಿ/ಸಿಬ್ಬಂದಿ ಹೆಸರು ಮತ್ತು ಪದನಾಮ	ಅವಧಿ	2016–17ನೇ ಸಾಲಿನಲ್ಲಿ ಪಡೆದಿರುವ ಮೂಲ ವೇತನ (ರೂ.ಗಳಲ್ಲಿ)	ರಜಾವೇತನ ವಂತಿಕೆ ಶೇ.11 (ರೂ.ಗಳಲ್ಲಿ)	ನಿವೃತ್ತಿ ವೇತನ ವಂತಿಕೆ (ರೂ.ಗಳಲ್ಲಿ)
1	ಶ್ರೀ.ಎ.ದೇವರಾಜು, ಆಯುಕ್ತರು	1–4–2016 ರಿಂದ 31–3–2017	396800	43648	0
2	ಶ್ರೀ.ಎಂಆರ್.ಪುನೀತ್ ಕುಮಾರ್ ಸಹಾಯಕ ಅಭಿಯಂತರರು	1–4–2016 ರಿಂದ 31–10–2017	273600	30096	0
3	ಶ್ರೀ.ಎಸ್.ಎನ್.ಲೋಕೇಶ ಲೆಕ್ಕಾಧೀಕ್ಷಕರು	1–4–2016 ರಿಂದ 31–2017	295200	32472	36900
4	ಶ್ರೀ.ಜೆ.ಸುರೇಶ್ ನಗರ ಯೋಜನಾ ಸದಸ್ಯರು	19–08–2016 ರಿಂದ 31–03–2017	220800	24278	27600
	ಒಟ್ಟು		1186400	130504	64500

ಮೇಲ್ಕಂಡ ರಜಾ ವೇತನ ವಂತಿಕೆ ಮತ್ತು ನಿವೃತ್ತಿ ವೇತನ ವಂತಿಕೆಯನ್ನು ಸರ್ಕಾರದ ಲೆಕ್ಕ ಶೀರ್ಷಿಕೆಗಳಿಗೆ ಸಂಬಂಧಿಸಿದವರಿಂದ ವಸೂಲಿಸಿ ಜಮಾ ಮಾಡಲು ಸೂಚಿಸಿದೆ.

31)ರಜಾ ವೇತನ ವಂತಿಕೆ:–

2016–17ನೇ ಸಾಲಿನಲ್ಲಿ ಸರ್ಕಾರಕ್ಕೆ ಪಾವತಿಸಬೇಕಾದ ರಜಾ ವೇತನ ವಂತಿಕೆ ವಿವರ ಈ ಕೆಳಕಂಡಂತಿದೆ.

01–04–2016ಕ್ಕೆ ಪ್ರಾರಂಭ ಶಿಲ್ಕು	**584354**
2016–17 ಕ್ಕೆ ಜಮಾ ಮಾಡಬೇಕಾದ ಮೊತ್ತ	**130504**
ಒಟ್ಟು	**714858**
2016–17ನೇ ಸಾಲಿನಲ್ಲಿ ಜಮಾ ಮಾಡಿರುವ ಬಾಬ್ತು	**202990**
31–03–2017ಕ್ಕೆ ಬಾಕಿ	**511868**

32)ನಿವೃತ್ತಿ ವೇತನ ವಂತಿಕೆ:–

2016–17ನೇ ಸಾಲಿನಲ್ಲಿ ಸರ್ಕಾರಕ್ಕೆ ಪಾವತಿಸಬೇಕಾದ ನಿವೃತ್ತಿ ವೇತನ ವಂತಿಕೆ ವಿವರ ಈ ಕೆಳಕಂಡಂತಿದೆ.

01–04–2016ಕ್ಕೆ ಪ್ರಾರಂಭ ಶಿಲ್ಕು	**663992**
2016–17ಕ್ಕೆ ಜಮಾ ಮಾಡಬೇಕಾದ ಮೊತ್ತ	**64500**
ಒಟ್ಟು	**728492**
2016–17ನೇ ಸಾಲಿನಲ್ಲಿ ಜಮಾ ಮಾಡಿರುವ ಬಾಬ್ತು	**230671**
31–03–2017ಕ್ಕೆ ಬಾಕಿ	**497821**

ಮೇಲ್ಕಂಡಂತೆ ಅನ್ಯ ಸೇವೆಯಡಿ ವಿವಿಧ ಇಲಾಖೆಗಳಿಂದ ನಿಯೋಜನೆಗೊಂಡು ಕರ್ತವ್ಯ ನಿರ್ವಹಿಸಿರುವ ಅಧಿಕಾರಿ/ಸಿಬ್ಬಂದಿಗಳ ರಜಾ ವೇತನ ಮತ್ತು ನಿವೃತ್ತಿ ವೇತನ ವಂತಿಕೆಯ ಬಾಕಿ ಮೊತ್ತವನ್ನು ಸರ್ಕಾರದ ವಿವಿಧ ಲೆಕ್ಕ ಶೀರ್ಷಿಕೆಗಳಿಗೆ ಜಮಾ ಮಾಡಲು ಸೂಚಿಸಿದೆ.

33)ಪ್ರಾಧಿಕಾರ ಅಧಿಕಾರಿ/ಸಿಬ್ಬಂದಿಗಳ ನಿವೃತ್ತಿ ವೇತನ ವಂತಿಕೆ ಬಗ್ಗೆ:–

ನಗರಾಭಿವೃದ್ಧಿ ಪ್ರಾಧಿಕಾರ, ಮಂಡ್ಯ ಕಛೇರಿಯಲ್ಲಿ ಕರ್ತವ್ಯ ನಿರ್ವಹಿಸುತ್ತಿರುವ ಅಧಿಕಾರಿ/ಸಿಬ್ಬಂದಿ ವರ್ಗದವರು 2016–17ನೇ ಸಾಲಿನಲ್ಲಿ ಪಾವತಿಸಬೇಕಾದ ನಿವೃತ್ತಿ ವೇತನ ವಂತಿಕೆ ವಿವರ ಈ ಕೆಳಕಂಡಂತಿದೆ.

ಕ್ರ.ಸಂ	ಅಧಿಕಾರಿ/ನೌಕರರ ಹೆಸರು ಮತ್ತು ಪದನಾಮ	2016–17 ನೇ ಸಾಲಿನಲ್ಲಿ ಪಡೆದಿರುವ ಮೂಲವೇತನ (ರೂ.ಗಳಲ್ಲಿ)	ನಿವೃತ್ತಿ ವೇತನ ವಂತಿಕೆ ಶೇ.12.5 (ರೂ.ಗಳಲ್ಲಿ)
1	ಎಂ.ಆರ್. ಪುನೀತ್ ಕುಮಾರ್ ನಗರ ಯೋಜಕರು	22800 x 3 = 68400	8550
2	ಹೆಚ್.ಕೆ.ನಾಗರಾಜ ಪ್ರಥಮ ದರ್ಜೆ ಸಹಾಯಕ (ನಿಲಂಬನೆ)	18450 x 12 = 221400	27675
3	ಎಂ.ಬಿ.ನಾಗೇಂದ್ರ ದ್ವಿ.ದ.ಸ	14900 x 12 = 178800	22350
4	ಶ್ರೀಮತಿ.ವಿದ್ಯಾಪಿಳ್ಳೈ ದ್ವಿ.ದ.ಸ	14200 x 2 = 28400 14550 x 10 = 145500	21737
5	ಜೆ.ಕುಮಾರ ವಾಹನ ಚಾಲಕ	16800 x 12 = 201600	25200
6	ಎಂ.ಪಿ.ಪ್ರಶಾಂತ ಕುಮಾರ್ ಅಟೆಂಡರ್	11400 x 12 = 136800	17100
7	ಎಂ.ಆರ್.ಪ್ರಕಾಶ ಗುಂಪು “ಡಿ”	19000 x 5 = 95000 19000 x 7 = 136150	28894
8	ಎನ್.ದೇವರಾಜು ಗುಂಪು “ಡಿ”	14550 x 12 = 174600	21825
9	ಕೆ.ಕರಿಯಪ್ಪ ಗುಂಪು “ಡಿ”	14550 x 12 = 174600	21825
10	ಎಸ್.ಸತೀಶ ಗುಂಪು “ಡಿ”	12250 x 9 = 110250 12500 x 3 = 37500	18469
	ಒಟ್ಟು	1640600	205075

01–04–2016 ಕ್ಕೆ ಪ್ರಾರಂಭ ಶಿಲ್ಕು	938154
2016–17 ನೇ ಸಾಲಿನಲ್ಲಿ ವಸೂಲಿಸಿ ಜಮಾ ಮಾಡಬೇಕಾದ ಮೊತ್ತ	205075
ಒಟ್ಟು	1143229
2016–17 ನೇ ಸಾಲಿನಲ್ಲಿ ಜಮಾ ಮಾಡಿರುವ ಮೊತ್ತ	–
31–03–2016ಕ್ಕೆ ಅಖೈರು ಶಿಲ್ಕು	1143229

34)ಕಾಮಗಾರಿ ಬಿಲ್ಲುಗಳಲ್ಲಿ ಕಟಾಯಿಸಿರುವ ರಾಜಧನ, ಮಾರಾಟ ತೆರಿಗೆ, ಆದಾಯ ತೆರಿಗೆ ಹಾಗೂ ಕಾರ್ಮಿಕರ ಕಲ್ಯಾಣ ನಿಧಿಗಳ ಬಗ್ಗೆ:–

2016–17ನೇ ಸಾಲಿನಲ್ಲಿ ಕಾಮಗಾರಿ ಬಿಲ್ಲುಗಳಲ್ಲಿ ಕಟಾಯಿಸಿದ ಹಾಗೂ ನಿಗಧಿತ ಲೆಕ್ಕಶೀರ್ಷಿಕೆಗೆ ಜಮೆ ಮಾಡಲಾದ ರಾಜಧನ, ಮಾರಾಟ ತೆರಿಗೆ, ಆದಾಯ ತೆರಿಗೆ ಹಾಗೂ ಕಾರ್ಮಿಕರ ಕಲ್ಯಾಣ ನಿಧಿಗಳ ವಿವರ ಈ ಕೆಳಕಂಡಂತಿದೆ.

ವಿವರಗಳು	ರಾಜಧನ	ಮಾರಾಟ ತೆರಿಗೆ	ಆದಾಯ ತೆರಿಗೆ	ಕಾರ್ಮಿಕರ ಕಲ್ಯಾಣ ನಿಧಿ	ಸಿ.ಬಿ.ಎಫ್
1–04–2016 ರ ಪ್ರಾರಂಭ ಶಿಲ್ಕು	23463	29982	7496	7496	1038
2016–17ನೇ ಸಾಲಿನ ಕಟಾಯಿಸಿರುವುದು	65648	90509	25021	22131	1981
ಒಟ್ಟು	89111	120491	32519	29627	3019
2016–17ನೇ ಸಾಲಿನ ಜಮೆ ಮಾಡಿರುವುದು	0	0	0	0	0
31–03–2017 ರ ಅಂತ್ಯಕ್ಕೆ ಅಂತಿಮ ಶಿಲ್ಕು	89111	120491	32519	29627	3019

ನಿಧಿಯಲ್ಲಿ ಉಳಿಸಿರುವ ಮತ್ತು ಬಾಕಿ ಇರುವ ರಾಜಧನ, ಮಾರಾಟ ತೆರಿಗೆ, ಆದಾಯ ತೆರಿಗೆ ಹಾಗೂ ಕಾರ್ಮಿಕರ ಕಲ್ಯಾಣ ನಿಧಿಗಳನ್ನು ನಿಗಧಿತ ಲೆಕ್ಕಶೀರ್ಷಿಕೆಗೆ ಜಮೆ ಮಾಡಲು ಅಗತ್ಯ ಕ್ರಮ ವಹಿಸಲು ಸೂಚಿಸಿದೆ. ಅಲ್ಲಿಯವರೆಗೆ ಸದರಿ ಸ್ವಾಮ್ಯಶುಲ್ಕ ರೂ.2,05,290/–ಗಳನ್ನು ಆಕ್ಷೇಪಣೆಯಲ್ಲಿಡಲಾಗಿದೆ.

35) ಹೊರಗುತ್ತಿಗೆ ಆಧಾರದ ಮೇಲೆ ಸಿಬ್ಬಂದಿ ಸೇವೆ ಪಡೆದಿರುವ ಬಗ್ಗೆ:–

2016–17ನೇ ಸಾಲಿನಲ್ಲಿ ಹೊರಗುತ್ತಿಗೆ ಆಧಾರದ ಮೇಲೆ ಸಿಬ್ಬಂದಿ ಸೇವೆ ಪಡೆದಿರುವ ವಿ.ಎನ್.ಸೆಕ್ಯೂರಿಟಿ ಸರ್ವೀಸಸ್, ಮೈಸೂರು ರವರಿಂದ (1)ಡಾಟಾ ಎಂಟ್ರಿ ಆಪರೇಟರ್–1, (2)ರಾತ್ರಿ ಕಾವಲುಗಾರರು–2, (3)ವಾಟರ್‌ಮನ್–1 ಒಟ್ಟು 4 ಜನ ಸಿಬ್ಬಂದಿ ಸೇವೆಯನ್ನು ಮಾಹೆಯಾನ ರೂ.36,151/–ಗಳಂತೆ ಎಲ್ಲಾ ತೆರಿಗೆಯನ್ನು ಸೇರಿ ರೂ.3,51,465/–ಗಳನ್ನು ದಿನಾಂಕ:17–06–2016 ರಿಂದ ದಿನಾಂಕ:21–02–2017ರವರೆವಿಗೆ ಪಾವತಿ ಮಾಡಿರುವುದು ಕಂಡು ಬಂದಿರುತ್ತದೆ.

36) ನಗರಾಭಿವೃದ್ಧಿ ಪ್ರಾಧಿಕಾರ, ಮಂಡ್ಯ ಕಚೇರಿಯ 2016–17ನೇ ಸಾಲಿನಲ್ಲಿ ಹೊರಗುತ್ತಿಗೆ ಆಧಾರದ ಮೇಲೆ ಸಿಬ್ಬಂದಿ ಸೌಲಭ್ಯ ನೀಡಿರುವ ಸಂಸ್ಥೆಯವರು ಸೇವಾ ತೆರಿಗೆ ಹಾಗೂ ಇ.ಎಸ್.ಐ. ಪಾವತಿಸಿರುವ ವಿವರ ಪಡೆಯದಿರುವ ಬಗ್ಗೆ:–

ನಗರಾಭಿವೃದ್ಧಿ ಪ್ರಾಧಿಕಾರ, ಮಂಡ್ಯ ಕಚೇರಿಯ 2016–17ನೇ ಸಾಲಿನಲ್ಲಿ ಹೊರಗುತ್ತಿಗೆ ಆಧಾರದ ಮೇಲೆ ಸಿಬ್ಬಂದಿ ಸೌಲಭ್ಯ ನೀಡಿರುವ ವಿ.ಎನ್.ಸೆಕ್ಯೂರಿಟಿ ಸರ್ವೀಸಸ್ ಸಂಸ್ಥೆಯವರು ಸೇವಾ ತೆರಿಗೆ ಹಾಗೂ ಇ.ಎಸ್.ಐ. ಪಾವತಿಸಿರುವ ವಿವರವನ್ನು ಮುಂದಿನ ಮಾಹೆಯ ವೇತನ ಪಾವತಿಸುವ ಮುನ್ನ ಹಿಂದಿನ ಮಾಹೆಯ ವಿವರವನ್ನು ಹಾಜರುಪಡಿಸದಿರುವುದು ಕಂಡುಬಂದಿರುತ್ತದೆ. ಈ ಬಗ್ಗೆ ವಿವರಣೆಯನ್ನು ಕೋರಿ ಲೆಕ್ಕವಿಚಾರಣಾ ಪತ್ರ ಸಂಖ್ಯೆ:16/2017–18 ದಿನಾಂಕ:21–07–2017 ಅನ್ನು ನೀಡಿದ್ದರೂ ಸಹ ಯಾವುದೇ ದಾಖಲಾತಿ/ವಿವರಣೆಯನ್ನು ಲೆಕ್ಕಪರಿಶೋಧನೆಗೆ ಹಾಜರುಪಡಿಸಿರುವುದಿಲ್ಲ. ವಿವರ ಇಂತಿದೆ.

ಕ್ರ.ಸಂ.	ಮಾಹೆ:ವರ್ಷ	ಸೇವಾ ತೆರಿಗೆ	ಇ.ಎಸ್.ಐ.
1	ಮಾರ್ಚ್/2016	4468	1717
2	ಏಪ್ರಿಲ್/2016	4468	1717
3	ಮೇ/2016	4468	1717
4	ಜೂನ್/2016	4468	1717
5	ಜುಲೈ/2016	4468	1717
6	ಆಗಸ್ಟ್/2016	4468	1717
7	ಸೆಪ್ಟೆಂಬರ್/2016	4468	1717
8	ಅಕ್ಟೋಬರ್/2016	4468	1717
9	ನವೆಂಬರ್/2016	4468	1717
10	ಡಿಸೆಂಬರ್/2016	4468	1717
	ಒಟ್ಟು ರೂ.	44680	17170

ಮೇಲ್ಕಂಡ ದಾಖಲಾತಿಗಳನ್ನು ಲೆಕ್ಕಪರಿಶೋಧನೆಗೆ ಹಾಜರುಪಡಿಸುವವರೆಗೂ ಸೇವಾ ತೆರಿಗೆ ಮತ್ತು ಇ.ಎಸ್.ಐ. ಸೇರಿ ಒಟ್ಟು ಮೊಬಲಗು ರೂ.61,850/– ಗಳನ್ನು ಆಕ್ಷೇಪಣೆಯಲ್ಲಿಡಲಾಗಿದೆ.

37) ವೋಚರ್ ಹಾಜರು ಪಡಿಸದಿರುವುದು:–

ಪ್ರಸಕ್ತ ಸಾಲಿನ ಲೆಕ್ಕ ತಪಾಸಣಾ ವೇಳೆಯಲ್ಲಿ ಅನೇಕ ಬಾರಿ ಮೌಖಿಕವಾಗಿ ಕೇಳಿ, ಲೆಕ್ಕಪರಿಶೋಧನಾ ವಿಚಾರಣೆ ಪತ್ರ ಸಂಖ್ಯೆ20ಅನ್ನು ದಿನಾಂಕ:24–07–2017ರಂದು ನೀಡಿದ್ದರೂ ಸಹ ಈ ಕೆಳಕಂಡ ಧನಾದೇಶಗಲ್ಲಿ ಡ್ರಾ ಮಾಡಿ ವೆಚ್ಚ ಭರಿಸಿರುವುದಕ್ಕೆ ವೋಚರ್ ಹಾಜರುಪಡಿಸದೇ ಇರುವುದು ಮುಂದಿನಂತಿರುತ್ತದೆ.

ಕ್ರ.ಸಂ	ಧನಾದೇಶ ಸಂಖ್ಯೆ/ದಿನಾಂಕ	ವೆಚ್ಚದ ವಿವರ	ಮೊತ್ತ	ಷರಾ
1	120674/7–4–2016	ಬ್ಲೂ ಪ್ರಿಂಟ್ ಬಾಬ್ತು	1050	
2	120675/7–4–2016	ಲೇಖನ ಸಾಮಾಗ್ರಿ	250	
3	120676/7–4–2016	ಸ್ವಚ್ಚತೆ ಬಾಬ್ತು	750	
4	120700/23–5–2016	ಸ್ವಚ್ಚತೆ ಬಾಬ್ತು	750	
5	145309/28–5–2016	ಲಾಯರ್ ಫೀ	3000	
6	002829/2–4–2016	ವಿದ್ಯುತ್ ಬಿಲ್	1500	
7	002843/1–8–2016	0	1533	
8	002845/2–8–2016	ಸ್ವಚ್ಚತೆ ಬಾಬ್ತು	753	
9	002868/15–9–2016	ಸ್ವಚ್ಚತೆ ಬಾಬ್ತು	1000	
10	002872/21–9–2016	ಕೆ.ಜಿ.ಐ.ಡಿ	7212	
11	002893/6–10–2016	ಅಯುಧಪೂಜೆ	2500	
12	002894/7–10–2016	ಶುಚಿತ್ವ	500	
13	002895/7–10–2016	ಶುಚಿತ್ವ	1000	
14	151161/19–12–2016	ಶುಚಿತ್ವ	1000	
15	152165/18–12–2016	ಬಿ.ಎಸ್.ಎನ್.ಎಲ್.	733	
16	152166/18–12–2016	ಬಿ.ಎಸ್.ಎನ್.ಎಲ್.	1336	
17	152169/18–12–2016	ಕಚೇರಿ ವೆಚ್ಚ	500	
18	152170/26–12–2016	ಜಾಹಿರಾತು ವೆಚ್ಚ	17280	
19	152177/28–12–2016	ವಿವರ ಲಭ್ಯವಿಲ್ಲ	28647	
20	152179/31–12–2016	ಕೆಪಿಟಿಸಿಎಲ್	1079	
21	152183/26–1–2017	ದಿನಪತ್ರಿಕೆ	4000	
22	152184/26–1–2017	ಸ್ವಚ್ಚತೆ	1000	
23	152185/26–1–2017	ಸಭೆಯ ಉಪಹಾರ	5000	
24	152186/26–1–2017	ಸಭೆಯ ಉಪಹಾರ	1540	
25	152201/28–1–2017	ಹಿರಿಯ ಭೂ ವಿಜ್ಞಾನ	700	
26	152213/10–2–2017	ಸ್ವಚ್ಚತೆ	1000	
27	152214/10–2–2017	ವಿದ್ಯುತ್ ಬಿಲ್	1001	
28	152218/16–2–2017	ಪ್ರಕಟಣೆ	6248	

29	152219/16–2–2017	ಕಚೇರಿ ದೀಪಾಲಂಕಾರ	2000	
30	152245/2–3–2017	ವೇತನ ಪಾವತಿ	0	
31	152246/2–3–2017	ವೇತನ ವ್ಯತ್ಯಾಸ ಬಿಲ್	2161	
32	152247/6–3–2017	ಸ್ವಚ್ಚತೆ	1000	
33	152250/10–3–2017		4642	
34	152251/10–3–2017		3613	
35	152259/17–3–2017		13188	
36	152160/17–3–2017		43783	
	ಒಟ್ಟು		163249	

ವೋಚರ್‌ಗಳನ್ನು ಹಾಜರು ಪಡಿಸುವವರೆಗೆ ರೂ.1,63,249/ಗಳನ್ನು ಆಕ್ಷೇಪಣೆಯಲ್ಲಿಡಲಾಗಿದೆ.

38)ಲೆಕ್ಕ ಪರಿಶೋಧನಾ ಶುಲ್ಕದ ಬಗ್ಗೆ :–

ನಗರಾಭಿವೃದ್ಧಿ ಪ್ರಾಧಿಕಾರ, ಮಂಡ್ಯದ 2016–17ನೇ ಸಾಲಿನ ಲೆಕ್ಕ ಪರಿಶೋಧನಾ ಶುಲ್ಕವನ್ನು ಕರ್ನಾಟಕ ನಗರಾಭಿವೃದ್ಧಿ ಪ್ರಾಧಿಕಾರ ಕಾಯಿದೆ 1987ರ ಪ್ರಕರಣ 48(4) ರಂತೆ ಈ ಕೆಳಕಂಡಂತೆ ಲೆಕ್ಕಾಚಾರ ಮಾಡಲಾಗಿದೆ.

ಕ್ರ.ಸಂ	ವಿವರಗಳು	ಜಮಾ	ಖರ್ಚು
	ವಾರ್ಷಿಕ ಜುಮ್ಲಾ	84726188	99151725
1	ಕಳೆಯುವುದು ಹೂಡಿಕೆ ಹಿಂಪಡೆದ	0	0
2	ಹೊಸ ಹೂಡಿಕೆ	53256809	87500000
3	ಠೇವಣಿ ಬಡ್ಡಿ	438919	0
4	ಮುಂಗಡ ಪಾವತಿ	30000	0
5	ರಾಜಧನ	89111	0
6	ಮಾರಾಟ ತೆರಿಗೆ	120491	0
7	ಆದಾಯ ತೆರಿಗೆ	32519	0
8	ಕಾರ್ಮಿಕರ ಕಲ್ಯಾಣ ನಿಧಿ	29627	0
9	ಗುತ್ತಿಗೆದಾರರ ಕ್ಷೇಮ ನಿಧಿ	3019	0
10	ನಿವೇಶನ ಕಿಮ್ಮತ್ತು ವಾಪಸ್ಸು	0	0
11	ನಿವೇಶನ ಠೇವಣಿ ವಾಪಾಸ್ಸಾತಿ	0	0
	ಜುಮ್ಲಾ	31164612	11651725
ಸಾಮಾನ್ಯ ನಿಧಿ ಖಾತೆಯಿಂದ ಪಿಂಚಣಿ ನಿಧಿ ಖಾತೆಗೆ ವರ್ಗಾವಣೆ		–1000000	0
		30164612	11651725

ಲೆಕ್ಕ ಪರಿಶೋಧನಾ ಶುಲ್ಕ	ರೂ.4,18,16,337/–ಕ್ಕೆ ಶೇ.0.20 ದರದಂತೆ ಲೆಕ್ಕ ಪರಿಶೋಧನಾ ಶುಲ್ಕ ರೂ.83,633/– ಗಳಾಗಿರುತ್ತದೆ.

<u>ಘೋಷ್ವಾರೆ :</u>

01.04.2016ಕ್ಕೆ ಪ್ರಾರಂಭ ಶಿಲ್ಕು	355995
2016–17ನೇ ಸಾಲಿನ ಶಿಲ್ಕು	83633
ಒಟ್ಟು	439628
2016–17ನೇ ಸಾಲಿನ ಪಾವತಿ	40650
31.03.2017ಕ್ಕೆ ಶಿಲ್ಕು	398978

ಬಾಕಿ ಇರುವ ಲೆಕ್ಕ ಪರಿಶೋಧನಾ ಶುಲ್ಕ ರೂ.3,98,978/– ಗಳನ್ನು ಸರ್ಕಾರದ ಲೆಕ್ಕ ಶೀರ್ಷಿಕೆಯಾದ 0070–60–110–001 ಕ್ಕೆ ಜಮಾ ಮಾಡಿ ಚಲನ್ ವಿವರಗಳನ್ನು ಲೆಕ್ಕ ತಪಾಸಣೆಗೆ ಹಾಜರುಪಡಿಸಲು ಸೂಚಿಸಿದೆ.

39))<u>ಆಸ್ತಿ ಮತ್ತು ಹೊಣೆಗಾರಿಕೆಗಳ ಬಗ್ಗೆ:–</u>

ದಿನಾಂಕ:–31–03–2017ರ ಅಂತ್ಯಕ್ಕೆ ನಗರಾಭಿವೃದ್ಧಿ ಪ್ರಾಧಿಕಾರ, ಮಂಡ್ಯ ಕಚೇರಿಯ ಆಸ್ತಿ ಮತ್ತು ಹೊಣೆಗಾರಿಕೆಯ ವಹಿಯನ್ನು ಲೆಕ್ಕ ಪರಿಶೋಧನೆಗೆ ಹಾಜರುಪಡಿಸಿರುವುದಿಲ್ಲ. ದೊರೆತಿರುವ ಮಾಹಿತಿಯಂತೆ ವಿವರ ಈ ಕೆಳಕಂಡಂತಿದೆ.

ಕ್ರ.ಸಂ	ಆಸ್ತಿ ವಿವರಗಳು	ಮೊತ್ತ	ಕ್ರ.ಸಂ	ಹೊಣೆಗಾರಿಕೆಗಳು	ಮೊತ್ತ
1	ಆಖೈರು ಶಿಲ್ಕು	9022013	1	ಠೇವಣಿ ಎಫ್.ಎಸ್.ಡಿ	727730
2	ನಿವೇಶನ ಕಂದಾಯ	3275586	2	ನಿವೃತ್ತಿ ವೇತನ ವಂತಿಕೆ ಅನ್ಯ ಸೇವೆ	64500
3	ಹೂಡಿಕೆಗಳು	107808159	3	ಸ್ಲಂ ಕರಗಳು	10918
4	ಮುಂಗಡಗಳು	0	4	ಸಾಲಗಳು	0
			5	ಲೆಕ್ಕ ಪರಿಶೋಧನಾ ಶುಲ್ಕ	398978
			6	ರಾಜಧನ	89111
			7	ಮಾರಾಟ ತೆರಿಗೆ	120491
			8	ಆದಾಯ ತೆರಿಗೆ	32419

			9	ಕಾರ್ಮಿಕ ಕಲ್ಯಾಣ ನಿಧಿ	29627
			10	ಸಿ.ಬಿ.ಎಫ್	3019
			11	ಆರೋಗ್ಯ ಕರ	464841
			12	ಗ್ರಂಥಾಲಯ ಕರ	35333
			13	ಭಿಕ್ಷುಕರ ಕರ	91068
			14	ರಜಾ ವಂತಿಕೆ	584354
			15	ನಿವೃತ್ತಿ ವೇತನ ವಂತಿಕೆ ಪ್ರಾಧಿಕಾರ	938154
	ಒಟ್ಟು ರೂ.	120105758		ಒಟ್ಟು ರೂ.	3590543
	ಆಸ್ತಿಗಿಂತ ಹೊಣೆಗಾರಿಕೆ ಹೆಚ್ಚಿಗೆ ಇರುವುದು	0		ಹೊಣೆಗಾರಿಕೆಗಿಂತ ಆಸ್ತಿ ಹೆಚ್ಚಿಗೆ ಇರುವುದು	116515215
	ಜುಮ್ಲ ರೂ.	120105758		ಜುಮ್ಲ ರೂ.	120105758

ಮೇಲ್ಕಂಡಂತೆ ಪರಿಶೀಲಿಸಿದಾಗ ಹೊಣೆಗಾರಿಕೆಗಿಂತ ಆಸ್ತಿ ಮೊಬಲಗು ರೂ.11,65,15,215/– ಗಳಷ್ಟು ಹೆಚ್ಚುವರಿ ಇರುತ್ತದೆ. ಮೇಲೆ ತೋರಿಸಿರುವ ಹೊಣೆಗಾರಿಕೆಯಲ್ಲಿ ಉಳಿದಿರುವ ಮೊತ್ತವನ್ನು ಆಯಾ–ಆಯಾ ಸಂಬಂಧಪಟ್ಟ ಲೆಕ್ಕ ಶೀರ್ಷಿಕೆಗಳಿಗೆ ಈ ಕೂಡಲೇ ಹಣ ಪಾವತಿಸಿ ಸಾಧ್ಯವಾದಷ್ಟು ಬೇಗ ಹೊಣೆಗಾರಿಕೆಯನ್ನು ಕಡಿಮೆ ಮಾಡಿಕೊಳ್ಳಲು ಕ್ರಮವಹಿಸಲು ಸೂಚಿಸಿದೆ ಹಾಗೂ ಕೂಡಲೇ ಆಸ್ತಿ ಮತ್ತು ಹೊಣೆಗಾರಿಕೆಯ ವಹಿಯನ್ನು ನಿರ್ವಹಿಸಿ ಧೃಢೀಕರಣದೊಂದಿಗೆ ಮುಂದಿನ ಲೆಕ್ಕ ಪರಿಶೋಧನಾ ವೇಳೆಗೆ ಹಾಜರುಪಡಿಸಲು ಸೂಚಿಸಿದೆ.

ಸಾಮಾನ್ಯ ಅಭಿಪ್ರಾಯ:–

ಮಂಡ್ಯ ನಗರಾಭಿವೃದ್ಧಿ ಪ್ರಾಧಿಕಾರದ 2016–17ನೇ ಸಾಲಿನ ಲೆಕ್ಕ ಪರಿಶೋಧನೆ ಕಾರ್ಯವನ್ನು ಕರ್ನಾಟಕ ನಗರಾಭಿವೃದ್ಧಿ ಕಾಯ್ದೆ 1987ರ ಅಧ್ಯಾಯ 48ರಲ್ಲಿ ತಿಳಿಸಿರುವಂತೆ ದಿನಾಂಕ:17–07–2017 ರಿಂದ ಪ್ರಾರಂಭಿಸಿ 24–07–2017 ರಂದು ಮುಕ್ತಾಯಗೊಳಿಸಿ ಪುನರ್ ಪರಿಶೀಲನೆಯನ್ನು ದಿನಾಂಕ:21–09–2017ರಂದು ನಡೆಸಲಾಗಿರುತ್ತದೆ. ಈ ಹಿಂದಿನ ಅಂದರೆ 1991 ರಿಂದ 2015–16ನೇ ಸಾಲಿನವರೆಗೆ ಒಟ್ಟು ಆಕ್ಷೇಪಣೆ ಕಂಡಿಕೆಗಳ ಸಂಖ್ಯೆ:65 ಇದ್ದು, ರೂ.3,63,16,750/– ಆಕ್ಷೇಪಿಸಲಾಗಿರುತ್ತದೆ ಹಾಗೂ ವಸೂಲಾತಿ ಕಂಡಿಕೆಗಳ ಸಂಖ್ಯೆ:150 ಇದ್ದು. ರೂ.6,36,41,601/–ಗಳನ್ನು ವಸೂಲಾತಿಗೆ ಸೂಚಿಸಲಾಗಿದೆ. ಆದರೆ ಈವರೆಗೂ ಈ ಮೊತ್ತಗಳ ತೀರುವಳಿಗೆ ಕ್ರಮವಹಿಸಿರುವುದಿಲ್ಲ. ಇದರಿಂದ ಪ್ರಾಧಿಕಾರಕ್ಕೆ ಬರಬೇಕಾದ ಮೊಬಲಗು ಹಾಗೆಯೇ ಉಳಿದಿರುತ್ತದೆ. ಕೂಡಲೇ ಈ ಬಗ್ಗೆ ಕ್ರಮವಹಿಸಲು ಸೂಚಿಸಿದೆ.

ಪ್ರಾಧಿಕಾರ ವ್ಯಾಪ್ತಿಯಲ್ಲಿ ಖಾಸಗಿ ಭೂ ಅಭಿವೃದ್ಧಿಗಾರರ ವತಿಯಿಂದ 32 ಬಡಾವಣೆಗಳನ್ನು ಅಭಿವೃದ್ಧಿಪಡಿಸಿದ್ದು, ಇವರಿಂದ ಉತ್ತಮತೆಯ ಶುಲ್ಕವನ್ನು ಪಡೆದುಕೊಂಡಿರುವುದನ್ನು ವರದಿಯಲ್ಲಿ

Karnataka Country and Townplanning Act 1961 Section 18 ರನ್ವಯ ಪ್ರಾಧಿಕಾರದಲ್ಲಿ ಖಾಸಗಿ ಭೂ ಅಭಿವೃದ್ದಿಗಾರರಿಂದ ವಸತಿ ಉದ್ದೇಶಕ್ಕಾಗಿ ನಿರ್ಮಿಸಿರುವ ಬಡಾವಣೆಗಳಿಗೆ ನೋಂದಣಿ ಅಧಿಕಾರಿಗಳ ಮಾರ್ಗಸೂಚಿ ದರದಂತೆ (**Guidence Value**) ಲಾಭಾಂಶದಲ್ಲಿ ಬರುವ 1/3 ಭಾಗವನ್ನು ಉತ್ತಮತೆಯ ಶುಲ್ಕವಾಗಿ ವಸೂಲಿ ಮಾಡಿ ಪ್ರಾಧಿಕಾರದ ಖಾತೆಗೆ ಜಮಾ ಮಾಡಬೇಕಾಗಿರುತ್ತದೆ. ಲೆಕ್ಕಚಾರ ಮಾಡಿ ಖಾಸಗಿ ಭೂ ಅಭಿವೃದ್ದಿಗಾರರಿಂದ ವಸೂಲಿ ಮಾಡಿಕೊಳ್ಳುವಂತೆ ಸೂಚಿಸಲಾಗಿದೆ. ವಿವರ ಲಗತ್ತಿಸಿದೆ.

ಪ್ರಾಧಿಕಾರದ ವತಿಯಿಂದ ನಿಶ್ಚಿತ ಠೇವಣಿಗಳ ಹೂಡಿಕೆ ಮಾಡಲಾಗಿದ್ದು, ರೂ.15,80,02,254/– ಹೂಡಿಕೆ ಮಾಡಿದ್ದು, ರೂ.6.60% ಮತ್ತು ರೂ.7.75% ಬಡ್ಡಿ ದರದಲ್ಲಿ ಹೂಡಿದ್ದು, ಸ್ಪರ್ಧಾತ್ಮಕ ಬಡ್ಡಿದರ ನೀಡುವ ಬ್ಯಾಂಕ್‌ಗಳಲ್ಲಿ ಠೇವಣಿ ಇಡುವಂತೆ ಸೂಚಿಸಲಾಗಿದೆ.

ಪ್ರಾಧಿಕಾರದ ಚರ–ಸ್ಥಿರ ಆಸ್ತಿಗಳನ್ನು ನಿಗಧಿತ ನಮೂನೆಗಳಲ್ಲಿ ದಾಖಲಿಸಿಡಲು ಸೂಚಿಸಲಾಗಿದೆ. ಪ್ರಾಧಿಕಾರವು ಆಯ–ವ್ಯಯವನ್ನು ರೂಪಿಸುವಾಗ ವಾಸ್ತವಿಕತೆಗೆ ಹತ್ತಿರವಾಗಿ ಆಯ–ವ್ಯಯವನ್ನು ರೂಪಿಸುವಂತೆ ಸೂಚಿಸಲಾಗಿದೆ. ಆಯ–ವ್ಯಯದ ಸ್ವೀಕೃತಿ ಮತ್ತು ವೆಚ್ಚಗಳಿಗೂ ಹಾಗೂ ವಾರ್ಷಿಕ ಲೆಕ್ಕದಲ್ಲಿನ ಸ್ವೀಕೃತಿ ಮತ್ತು ವೆಚ್ಚಗಳಿಗೂ ಅಗಾಧವಾದ ವ್ಯತ್ಯಾಸವಿರುತ್ತದೆ. ಲೆಕ್ಕ ಸಮನ್ವಯ ಮತ್ತು ಲೆಕ್ಕ ಸಂಕಲನ ಮಾಡಿಕೊಳ್ಳುವಂತೆ ಸೂಚಿಸಲಾಗಿದೆ.

ಸಹಿ/–
ಅಪರ ನಿರ್ದೇಶಕರು,
ಕರ್ನಾಟಕ ರಾಜ್ಯ ಲೆಕ್ಕ ಪರಿಶೋಧನೆ
ಮತ್ತು ಲೆಕ್ಕ ಪತ್ರ ಇಲಾಖೆ,
ಪ್ರಾಂತೀಯ ಕಚೇರಿ,
ಮೈಸೂರು.

ಅನುಬಂಧ–1 (ಕಂಡಿಕೆ–4)

ಲೆಕ್ಕ ತಪಾಸಣಾ ವರದಿಯಲ್ಲಿ ಬಾಕಿ ಇರುವ ಆಕ್ಷೇಪಣೆ ಮತ್ತು ವಸೂಲಾತಿಗೆ ಸೂಚಿಸಿದ ಮೊಬಲಗಿನ ವಿವರ

ಕ್ರ.ಸಂ.	ವರ್ಷ	ಆಕ್ಷೇಪಣೆ ಮೊಬಲಗು		ವಸೂಲಾತಿ ಮೊಬಲಗು	
		ಕಂಡಿಕೆ ಸಂಖ್ಯೆ	ಮೊಬಲಗು	ಕಂಡಿಕೆ ಸಂಖ್ಯೆ	ಮೊಬಲಗು
1	1990–91	6	1602420	11	654196
2	1991–92	1	4191	6	11539
3	1992–93	2	151489	5	328339
4	1993–94	3	243736	8	147348
5	1994–95	2	56760	3	46300
6	1995–96	2	7075	8	73267
7	1996–97	4	36194	4	7949
8	1997–98	1	783094	9	59467
9	1998–99	0	0	4	13299
10	1999–2000	2	28175390	4	902173
11	2000–01	2	29540	5	1445
12	2001–02	2	176961	4	1868
13	2002–03	6	1512325	6	477961
14	2003–04	4	154658	7	359417
15	2004–05	2	101578	10	50526
16	2005–06	2	186286	14	7926036
17	2006–07	1	27500	5	77479
18	2007–08	1	35500	4	57046
19	2008–09	5	672228	5	10275
20	2009–10	4	445811	2	108334
21	2010–11	0	0	2	9769
22	2011–12	1	880008	2	88659
23	2012–13	5	49650	9	50794198
24	2013–14	1	552500	2	84757
25	2014–15	4	319192	8	1311561
26	2015–16	2	110664	3	38393
	ಒಟ್ಟು ರೂ.	**65**	**36314750**	**150**	**63641601**
16–17ನೇ ಸಾಲಿನಲ್ಲಿ ತೀರುವಳಿ ರೂ.		**0**	**0**	**0**	**0**
	ಒಟ್ಟು ರೂ.	**65**	**36314750**	**150**	**63641601**

ಸಹಿ/–
ಅಪರ ನಿರ್ದೇಶಕರು,
ಕರ್ನಾಟಕ ರಾಜ್ಯ ಲೆಕ್ಕಪರಿಶೋಧನೆ
ಮತ್ತು ಲೆಕ್ಕಪತ್ರ ಇಲಾಖೆ,ಪ್ರಾಂತೀಯ ಕಚೇರಿ,
ಮೈಸೂರು.

ಅನುಬಂಧ – 2 (ಕಂಡಿಕೆ–10)

ಮಂಡ್ಯ ನಗರಾಭಿವೃದ್ಧಿ ಪ್ರಾಧಿಕಾರ ಕಚೇರಿಯ ವಿವಿಧ ಖಾತೆಗಳ 2016-17 ನೇ ಸಾಲಿನ ಆರ್ಥಿಕ ಪರಿಸ್ಥಿತಿ

ಕ್ರ. ಸಂ	ಖಾತೆಗಳ ವಿವರ	ಬ್ಯಾಂಕ್ ಹೆಸರು	ಖಾತೆ ಸಂಖ್ಯೆ	ಪ್ರಾರಂಭ ಶಿಲ್ಕು	ನಿವ್ವಳ ಸ್ವೀಕೃತಿ	ಒಟ್ಟು ಮೊತ್ತ	ನಿವ್ವಳ ಪಾವತಿ	ಅಂತಿಮ ಶಿಲ್ಕು		ವ್ಯತ್ಯಾಸ
								ನಗದು ಪುಸ್ತಕ	ಬ್ಯಾಂಕ್ ಪಾಸ್ ಪುಸ್ತಕ	
1	2	3	4	5	11	12	17	18	19	20
1	ನಗರಾಭಿವೃದ್ಧಿ ಪ್ರಾಧಿಕಾರ	ಅಲಹಾಬಾದ್ ಬ್ಯಾಂಕ್ ಮಂಡ್ಯ	**20564617308**	21543834	83641662	105185496	99151725	6033771	6159746	125975
2	ಅಕ್ರಮ–ಸಕ್ರಮ	ಎಸ್.ಬಿ.ಐ ಮಂಡ್ಯ	**64024007402**	169116	6736	175852	0	175852	175852	0
3	ಉದ್ಯಾನವನ ಮತ್ತು ಬಯಲು ಜಾಗ	ಅಲಹಾಬಾದ್ ಬ್ಯಾಂಕ್ ಮಂಡ್ಯ	**20564621529**	1716813	69709	1786522	0	1786522	1786522	0
4	ಸ್ಲಂ ಕರ	ಅಲಹಾಬಾದ್ ಬ್ಯಾಂಕ್ ಮಂಡ್ಯ	**20564617159**	4863	191	5054	0	5054	5054	0
5	ಪಿಂಚಣಿ ನಿಧಿ	ಅಲಹಾಬಾದ್ ಬ್ಯಾಂಕ್ ಮಂಡ್ಯ	**50366676729**	0	1007890	1007890	0	1007890	1007890	0
6	ಜಿಲ್ಲಾ ಖಜಾನೆ	ಮಂಡ್ಯ	-	12924	0	12924	0	12924	12924	0
ಒಟ್ಟು ಮೊತ್ತ ರೂ.				**23447550**	**84726188**	**108173738**	**99151725**	**9022013**	**9147988**	**125975**

ಸಹಿ/–

ಅಪರ ನಿರ್ದೇಶಕರು,

ಕರ್ನಾಟಕ ರಾಜ್ಯ ಲೆಕ್ಕಪರಿಶೋಧನೆ

ಮತ್ತು ಲೆಕ್ಕಪತ್ರ ಇಲಾಖೆ,ಪ್ರಾಂತೀಯ ಕಚೇರಿ,

ಮೈಸೂರು.

ಅನುಬಂಧ–3 (ಕಂಡಿಕೆ ಸಂಖ್ಯೆ–8)

ನಗರಾಭಿವೃದ್ಧಿ ಪ್ರಾಧಿಕಾರ ಮಂಡ್ಯ ಕಚೇರಿಯ 2016–17ನೇ ಸಾಲಿನ ಜಮ ಮತ್ತು ಖರ್ಚಿನ ವಿವರ

ಕ್ರ. ಸಂ.	ಜಮೆ ವಿವರ		ಕ್ರ. ಸಂ.	ಖರ್ಚಿನ ವಿವರ	ಮೊಬಲಗು
1	ಅದೃಪ ಪರಿಶೀಲನಾ ಶುಲ್ಕ	154331	1	ಸಿಬ್ಬಂದಿ ವೇತನ	5993371
2	ಅದೃಪ ಉತ್ತಮತೆ ಶುಲ್ಕ	82154	2	ಹೊರಗುತ್ತಿಗೆ ಸಿಬ್ಬಂದಿ ವೇತನ	385954
3	ನಕಲು ಶುಲ್ಕ	10735	3	ಕಂಪ್ಯೂಟರ್ ದುರಸ್ಥಿ	29400
4	ಖಾತಾ ಶುಲ್ಕ	6613	4	ವಕೀಲರ ಶುಲ್ಕ	56000
5	ಕಂದಾಯ	103076	5	ಕಚೇರಿ ವಿದ್ಯುತ್ ವೆಚ್ಚ	11800
6	ಬಡ್ಡಿ ಬಾಬ್ತು	438919	6	ವಿವೇಕಾನಂದ ನಗರ ಬಡಾವಣೆ ವಿದ್ಯುತ್ ವೆಚ್ಚ	163882
7	ಮಾಹಿತಿ ಹಕ್ಕು ಶುಲ್ಕ	3350	7	ದೂರವಾಣಿ ವೆಚ್ಚ	22248
8	ಸಿ.ಎ.ನಿವೇಶನ ಅರ್ಜಿ ಶುಲ್ಕ	27634000	8	ವಾಹನಗಳ ಇಂಧನ ವೆಚ್ಚ	63019
9	ನಕ್ಷೆ ತಯಾರಿಕಾ ಶುಲ್ಕ	202730	9	ಪ್ರಕಟಣೆ ವೆಚ್ಚ	46062
10	ವೆಬ್ ಶುಲ್ಕ	30065	10	ಸಭೆ ಉಪಹಾರ ವೆಚ್ಚ	15340
11	ಸ್ಲಂ ಕರ	21489	11	ವಾಹನ ದುರಸ್ಥಿ ವೆಚ್ಚ	92582
12	ಕೆರೆ ಸಂರಕ್ಷಣಾ ಶುಲ್ಕ	321017	12	ನಿವೃತ್ತಿ ವೇತನ	230671
13	ಭೂ ಬದಲಾವಣೆ	1080177	13	ವೈದ್ಯಕೀಯ ವೆಚ್ಚ ಮರುಪಾವತಿ ಮತ್ತು ಇತರೆ	113150
14	ನಿಶ್ಚಿತ ಠೇವಣಿ	53256809	14	ಲೇಖನ ಸಾಮಾಗ್ರಿ ಖರೀದಿ	150275
15	ಟಿ.ಡಿ.ಎಸ್.	4596	15	ಮುನಿಸಿಪಲ್ ಡಾಟಾ ಸೊಸೈಟಿ	100000
16	ಇತರೆ	376127	16	ರಾಷ್ಟ್ರೀಯ ಹಬ್ಬದ ವಂತಿಗೆ	110000
17	ಖಾತೆ ಸಂಖ್ಯೆ 76729 ರಿಂದ ಪಿಂಚಣಿ ನಿಧಿ ಖಾತೆ ಸಂಖ್ಯೆ 6729ಕ್ಕೆ ವರ್ಗಾವಣೆ	1000000	17	ಕಾಮಗಾರಿ ವೆಚ್ಚ	1759622
			18	ರಜಾ ವೇತನ	202990
			19	ಲೆಕ್ಕ ಪರಿಶೋಧನಾ ಶುಲ್ಕ	40650
			20	ಕಚೇರಿ ಸ್ವಚ್ಛತೆ	10250
			21	ಇಎಂಡಿ/ಎಫ್ಎಸ್ಡಿ	50661
			22	ಗ್ರಂಥಾಲಯ ಕರ	29776
			23	ನೀರು ಪೂರೈಕೆ	10361
			24	ನಿಶ್ಚಿತ ಠೇವಣಿಗಳು	87500000
			25	ಠೇವಣಿ ವಂತಿಕೆ ಕಾಮಗಾರಿ	500000
			26	ಖಾತೆ ಸಂಖ್ಯೆ 76729 ರಿಂದ ಪಿಂಚಣಿ ನಿಧಿ ಖಾತೆ ಸಂಖ್ಯೆ 6729ಕ್ಕೆ ವರ್ಗಾವಣೆ	1000000
			27	ಹಬ್ಬದ ಮುಂಗಡ	30000
			28	ರಜಾ ವೇತನ ವಂತಿಕೆ	202990
			29	ನಿವೃತ್ತಿ ವೇತನ ವಂತಿಕೆ	230671
	ಒಟ್ಟು ಜಮೆ ರೂ.	**84726188**		**ಒಟ್ಟು ಖರ್ಚು ರೂ.**	**99151725**
	ಪ್ರಾರಂಭ ಶಿಲ್ಕು ರೂ.	**23447550**		**ಅಂತಿಮ ಶಿಲ್ಕು ರೂ**	**9022013**
	ಜುಮ್ಲಾ ರೂ.	**108173738**		**ಜುಮ್ಲಾ ರೂ.**	**108173738**

ಸಹಿ/–
ಅಪರ ನಿರ್ದೇಶಕರು,
ಕರ್ನಾಟಕ ರಾಜ್ಯ ಲೆಕ್ಕಪರಿಶೋಧನೆ
ಮತ್ತು ಲೆಕ್ಕಪತ್ರ ಇಲಾಖೆ,
ಪ್ರಾಂತೀಯ ಕಚೇರಿ,
ಮೈಸೂರು.

ಅನುಬಂಧ–04 (ಕಂಡಿಕೆ–12)

ನಗರಾಭಿವೃದ್ಧಿ ಪ್ರಾಧಿಕಾರ, ಮಂಡ್ಯ

2016–17ನೇ ಸಾಲಿನ ಹೂಡಿಕೆಗಳ ವಿವರ

SL NO	NAME OF THE BANK	FDR NO.DATE OF DEPAOSITED	DEPOSITED AMOUNT	PERIOD	RATE OF INTEREST	MATURITY VALUE	RENEWED DATE	Remarks
1	STATE BANK OF MYSORE	064678 Date:12-05-2016	647297	12-05-2016 To 12-05-2017	7.60%	697911	5/16/2017	
2	ALLAHABAD BANK	762834 Date:17-05-2016	5412080	17-05-2016 To 07-05-2017	7.25%	5815253	5/17/2017	
3	ALLAHABAD BANK	762835 Date:17-05-2016	5412097	17-05-2016 To 07-05-2017	7.25%	5815271	5/17/2017	
4	ALLAHABAD BANK	762867 Date:02-06-2016	8836685	02-06-2016 To 02-06-2017	7.25%	9496860	3/6/2017	
5	ALLAHABAD BANK	762843 Date:21-05-2016	7500000	21-05-2016 To 21-05-2017	7.25%	8058713	5/21/2017	
6	ALLAHABAD BANK	762849 Date:23-05-2016	7500000	23-05-2016 To 23-05-2017	7.25%	8058713	5/23/2017	
7	ALLAHABAD BANK	762846 Date:24-05-2016	7500000	24-05-2016 To 24-05-2017	7.25%	8058713	5/24/2017	
8	ALLAHABAD BANK	762847 Date:25-05-2016	7500000	25-05-2016 To 25-05-2017	7.25%	8058713	5/25/2017	
9	ALLAHABAD BANK	752900 Date:24-03-2017	5000000	24-03-2017 To 24-03-2018	7.00%	5359295	3/24/2018	
10	ALLAHABAD BANK	752898 Date:22-03-2017	7500000	22-03-2017 To 22-03-2018	7.00%	8038944	3/22/2018	
11	ALLAHABAD BANK	752897 Date:18-03-2017	7500000	18-03-2017 To 18-03-2018	7.00%	8038944	3/18/2018	
12	ALLAHABAD BANK	752896 Date:17-03-2017	7500000	17-03-2017 To 17-03-2018	7.00%	8038943	3/17/2018	
13	ALLAHABAD BANK	752285 Date:28-09-2016	7500000	16-03-2017 To 16-03-2018	7.00%	8038943	3/16/2018	

13	ALLAHABAD BANK	752285 Date:28-09-2016	7500000	16-03-2017 To 16-03-2018	7.00%	8038943	3/16/2018	
14	CANARA BANK	752289 Date:29-09-2016	7500000	28-09-2016 To 28-10-2017	7.50%	8128318	10/28/2017	
15	CANARA BANK	752289 Date:29-09-2016	5000000	29-09-2016 To 29-10-2017	7.25%	5418879	10/29/2017	
16	CANARA BANK	752379 Date:30-11-2016	5000000	30-11-2016 To 31-12-2017	7.25%	5404489	12/31/2017	
17	CANARA BANK	752389 Date:02-12-2016	5000000	02-12-2016 To 02-01-2017	7.25%	5405557	1/2/2017	
	TOTAL		**107808159**			**115932459**		

ಸಹಿ/–
ಅಪರ ನಿರ್ದೇಶಕರು,
ಕರ್ನಾಟಕ ರಾಜ್ಯ ಲೆಕ್ಕಪರಿಶೋಧನೆ
ಮತ್ತು ಲೆಕ್ಕಪತ್ರ ಇಲಾಖೆ,
ಪ್ರಾಂತೀಯ ಕಚೇರಿ,
ಮೈಸೂರು.

ಅನುಬಂಧ–05 (ಕಂಡಿಕೆ ಸಂಖ್ಯೆ–13)

ಮಂಡ್ಯ ನಗರಾಭಿವೃದ್ಧಿ ಪ್ರಾಧಿಕಾರ, ಮಂಡ್ಯ

2016–17ನೇ ಸಾಲಿನಲ್ಲಿ ಹೂಡಿಕೆಗಳನ್ನು ನಗಧೀಕರಿಸಿ ಬ್ಯಾಂಕ್‌ಗೆ ಜಮಾ ಮಾಡಿದ ವಿವರ

Sl. No	Name of the Bank	FDR No. Date of Deposited	Period	Deposited Amout	Rate of Interest	Maturity Value	Remitted to Bank Amount	Difference	Date of Bank Remittance	Remarks
1	Canara Bank	581437 Date:24-11-2015	24-11-2015 To 24-11-2016	11064884	7.00%	11859995	11831356	28639	24-11-16	
2	Canara Bank	763839 Date:23-03-2016	23-03-2016 To 22-06-2016	12579647	6.60%	12985855	12985855	0	28-09-16	
3	Canara Bank	580846 Date:28-03-2016	28-03-2016 To 27-03-2017	147190	7.75%	158933	159344	-411	07-03-17	Excess (411)
4	Canara Bank	580802 Date:12-03-2016	12-03-2016 To 12-03-2017	7052006	7.75%	7614626	7558211	56415	14-03-17	
5	Canara Bank	580803 Date:12-03-2016	12-03-2016 To 12-03-2017	3271573	7.75%	3532585	3506412	26173	14-03-17	
6	Canara Bank	580799 Date:11-03-2016	11-03-2016 To 11-03-2017	6538298	7.75%	7059934	7007620	52314	14-03-17	
7	Allahabad Bank	712565 Date:09-02-2016	09-02-2016 To 10-02-2017	9540497	7.50%	10278523	10239908	38615	14-03-17	
						53490451	**53288706**	**201745**		

ಸಹಿ/–
ಅಪರ ನಿರ್ದೇಶಕರು,
ಕರ್ನಾಟಕ ರಾಜ್ಯ ಲೆಕ್ಕಪರಿಶೋಧನೆ
ಮತ್ತು ಲೆಕ್ಕಪತ್ರ ಇಲಾಖೆ,
ಪ್ರಾಂತೀಯ ಕಚೇರಿ,
ಮೈಸೂರು.

ಅನುಬಂಧ–06 (ಕಂಡಿಕೆ–22)

2016–17ನೇ ಸಾಲಿನಲ್ಲಿ ಹಂಚಿಕೆಯಾಗಿರುವ ಸಿ.ಎ. ನಿವೇಶನಗಳ ವಿವರ

ಕ್ರ. ಸಂ	ಇಲಾಖೆಗಳಿಂದ ಬಂದಿರುವ ಅರ್ಜಿಗಳ ವಿವರ	ವಿಭಾಗ ಮಾಡಿರುವಂತೆ ಸಿ.ಎ. ನಿವೇಶನ ಸಂಖ್ಯೆ	ಕೋರಿರುವ ಅಳತೆ (ಅಡಿಗಳಲ್ಲಿ)	ಉದ್ದೇಶ	ಕಚೇರಿಯಿಂದ ಸಿ.ಎ.ನಿವೇಶನ ನೀಡಿರುವ ಅಳತೆ (ಚದರಮೀಟರ್ / ಚದರ ಅಡಿ)	ಷರಾ
1	ವಿಜಯಾ ಬ್ಯಾಂಕ್ ಪ್ರಾಂತೀಯ ಕಚೇರಿ, ಮಂಡ್ಯ.	13ಇ/2	5400 ಅಡಿ	ಕಛೇರಿ ಕಟ್ಟಡಕ್ಕಾಗಿ	5810 ಚ.ಮೀ	ಹಣ ಪಾವತಿಸಿರುವುದಿಲ್ಲ
2	ಉಪನಿರ್ದೇಶಕರು, ಸಹಾಯಕ ನಿರ್ದೇಶಕರು ಸಮಾಜ ಕಲ್ಯಾಣ ಇಲಾಖೆ ಮಂಡ್ಯ	12ಂ1, 12ಂ2	100 * 200 ಅಡಿ 100 * 200 ಅಡಿ	ಡಾ!! ಬಾಬು ಜಗಜೀವನ್ ರಾಮ್ ಭವನ ನಿರ್ಮಿಸಲು	20874 ಚ.ಮೀ	ಹಣ ಪಾವತಿಸಿರುವುದಿಲ್ಲ
3	ಮಹಿಳಾ ಮತ್ತು ಮಕ್ಕಳ ಕಲ್ಯಾಣ ಇಲಾಖೆ, ಮಂಡ್ಯ	2/ಅ	50 * 80 ಅಡಿ	ಸ್ತ್ರೀ ಶಕ್ತಿ ಭವನ ನಿರ್ಮಿಸಲು	3357 ಚ.ಮೀ	ಹಣ ಪಾವತಿಸಿರುವುದಿಲ್ಲ
4	ಜಿಲ್ಲಾ ಆರೋಗ್ಯ ಮತ್ತು ಕುಟುಂಬ ಕಲ್ಯಾಣ ಇಲಾಖೆ, ಮಂಡ್ಯ	13ಂ/2	100 * 100 ಅಡಿ	ಪ್ರಾಥಮಿಕ ಆರೋಗ್ಯ ಕೇಂದ್ರ ನಿರ್ಮಿಸಲು	9674 ಚ.ಮೀ	ಹಣ ಪಾವತಿಸಿರುವುದಿಲ್ಲ
5	ಪದವಿಪೂರ್ವ ಹಾಗೂ ವೃತ್ತಿ ಶಿಕ್ಷಣ ಇಲಾಖೆ, ಮಂಡ್ಯ	13/ಂ3	–	ಕಚೇರಿ ಕಟ್ಟಡ	9684 ಚ.ಮೀ	ಹಣ ಪಾವತಿಸಿರುವುದಿಲ್ಲ
6	ಉಪ ನಿರ್ದೇಶಕರು, ಸಮಾಜ ಕಲ್ಯಾಣ ಇಲಾಖೆ, ಮಂಡ್ಯ	13ಂ/4	100 * 100 ಅಡಿ	ಕಟ್ಟಡ ನಿರ್ಮಿಸಲು	9684 ಚ.ಮೀ	ಹಣ ಪಾವತಿಸಿರುವುದಿಲ್ಲ
7	ಜಿಲ್ಲಾ ಅಧಿಕಾರಿಗಳು, ಹಿಂದುಳಿದ ಮತ್ತು ಅಲ್ಪಸಂಖ್ಯಾತ ಇಲಾಖೆ, ಮಂಡ್ಯ	13ಂ/1	100 * 100 ಅಡಿ	ಮಾಹಿತಿ ಕೇಂದ್ರ ಕಟ್ಟಡ ಕಟ್ಟಲು	9684 ಚ.ಮೀ	ದಿನಾಂಕ: 30–03–2017 ರಂದು ರೂ.24,22,000/– ಗಳನ್ನು ಪಾವತಿಸಿಕೊಂಡು 30 ವರ್ಷದ ಗುತ್ತಿಗೆ ಒಪ್ಪಂದ ಪತ್ರವು ಪಡೆದು ಕೊಂಡಿರುತ್ತಾರೆ

ಸಹಿ/–
ಅಪರ ನಿರ್ದೇಶಕರು,
ಕರ್ನಾಟಕ ರಾಜ್ಯ ಲೆಕ್ಕಪರಿಶೋಧನೆ
ಮತ್ತು ಲೆಕ್ಕಪತ್ರ ಇಲಾಖೆ,ಪ್ರಾಂತೀಯ ಕಚೇರಿ,
ಮೈಸೂರು.

ಅನುಬಂಧ–07 (ಕಂಡಿಕೆ–23)

2016–17ನೇ ಸಾಲಿನಲ್ಲಿ ಹಂಚಿಕೆಯಾಗಿರುವ ವಿನ್ಯಾಸ ನಕ್ಷೆ ಶುಲ್ಕದ ವಿವರ

ಕ್ರ.ಸಂ	ಹೆಸರು	ಗ್ರಾಮ	ಸರ್ವೆ ನಂಬರ್	ಅಳತೆ	ದಿನಾಂಕ	ಚಲನ್ ನಂ	ಪರಿಶೀಲನಾ ಶುಲ್ಕ	ಉತ್ತಮತೆ ಶುಲ್ಕ	ಕೆರೆ ಸಂರಕ್ಷಣಾ ಶುಲ್ಕ	ವಿನ್ಯಾಸ ನಕ್ಷೆ ಶುಲ್ಕ	ವೆಬ್ ಶುಲ್ಕ	ಸ್ಲಂ ಶುಲ್ಕ	ಒಟ್ಟು
1	ಶಿವರತ್ನಮ್ಮ	ಗುತ್ತಲು	479/5	0A-03-04	02-06-16	308	300	1315	8125	300	1000	411	11451
2	ಎನ್ ಪ್ರಭಾವತಿ	ಮಂಡ್ಯ	64/1	0A-03-04	04-10-16	390	500	1316	8125	500	1000	411	11852
3	ಸೋಮಶೇಖರ್	ಮಂಡ್ಯ	698/3	0A-09-08	31-01-17	568	1000	7486	23750	500	500	1442	34678
4	ಭಾಗ್ಯ ಸುಧಾ	ಹಾಲಹಳ್ಳಿ	53/1	0A-03-00	27-09-16	380	500	1115	6875	500	1000	350	10340
5	ರಮೇಶ್	ಹಾಲಹಳ್ಳಿ	13/7A	0A-01-04	25-05-16	297	300	506	3125	300	1000	158	5389
6	ಜಯಲಕ್ಷ್ಮಮ್ಮ	ಹಾಲಹಳ್ಳಿ	13/7A	0A-01-00	25-05-16	296	300	410	2500	300	1000	128	4638
7	ಬಿ ಮಂಜುನಾಥ್	ಹಾಲಹಳ್ಳಿ	13/7A	0A-01-04	25-05-16	298	300	506	3125	300	1000	158	5389
8	ಬಿ ಬಸವೇಗೌಡ	ಹಾಲಹಳ್ಳಿ	13/6	0A-01-08	25-05-16	295	300	605	3750	300	1000	190	6145
9	ಕೆ ಆರ್ ಸೌಮ್ಯ	ಮಂಡ್ಯ	114/3	0A-01-08	04-10-16	391	500	608	3750	500	1000	190	6548
10	ಎಂ ಕೆ ಕುಮಾರ್	ಕಿರಗಂದೂರು	179/2	0A-01-04	04-10-16	393	500	506	3125	500	1000	159	5790
11	ವೆಂಕಟಸ್ವಾಮಿ	ಕಿರಗಂದೂರು	208/2A	0A-02-04	06-10-16	399	500	910	5625	500	1000	285	8820
12	ಸಿ ಕೃಷ್ಣೇಗೌಡ	ಗುತ್ತಲು	425/8	0A-01-04	05-10-16	395	500	506	3125	500	1000	159	5790
13	ಎಂ ಜೆ ಜೇತನ್ ಕುಮಾರ್	ಗುತ್ತಲು	482/6C	0A-02-00	18-11-16	442	500	810	5000	500	1000	253	8063
14	ರಾಧಾ	ಗುತ್ತಲು	481/2	0A-03-00	22-11-16	446	500	1214	7500	500	1000	379	11093
15	ಎಂ ಎ ಅಜಯ್ ಕುಮಾರ್	ಮಂಡ್ಯ	EWS-78 EWS-79 1ST STAGE 418/6E1G	32 * 11 32 * 11	23-11-16	448	500	262	1615	500	1000	82	3959
16	ಸಿ ಕೆ ಕೃಷ್ಣೇಗೌಡ	ಗುತ್ತಲು		0A-02-08	23-11-16	449	500	970	6250	500	1000	303	9523
17	ಕೆ ಎಲ್ ಲಲಿತಮ್ಮ	ಮಂಡ್ಯ	214/2A1A1A1	0A-02-09-12	12-12-16	471	500	1056	6524	500	1000	330	9910
18	ವರಲಕ್ಷ್ಮಿ	ಕಿರಗಂದೂರು	204/2	0A-02-04	28-03-17	792	500	911	5625	300	300	341	7977
19	ಸುನಂದಮ್ಮ	ಕಿರಗಂದೂರು	204/2	0A-02-12	28-03-17	794	500	1113	6875	300	300	417	9505
20	ಜಯಮ್ಮ	ಕಿರಗಂದೂರು	204/2	0A-02-12	28-03-17	795	500	1113	6875	300	300	417	9505

21	ಆನಂದಮ್ಮ	ಕಿರಗಂದೂರು	204/2	0A-02-12	28-03-17	796	500	1113	6875	300	300	417	9505
22	ಜಯಲಕ್ಷ್ಮಮ್ಮ	ಕಿರಗಂದೂರು	204/2	0A-05-00	28-03-17	791	500	2024	12500	300	300	759	16383
23	ಶಾಂತಮ್ಮ	ಕಿರಗಂದೂರು	204/2	0A-02-12	27-01-17	793	500	1113	6875	300	300	417	9505
24	ಸಿ ರತ್ನಮ್ಮ	ಗುತ್ತಲು	432/2	0A-02-08	27-01-17	772	500	1012	6250	300	300	300	8662
25	ಪ್ರಭಾ ಚಂದ್ರಶೇಖರ್	ಮಂಡ್ಯ	66/11	0A-02-00	27-01-17	528	500	809	5000	300	300	304	7213
26	ಬಿಕೆ ಚಂದ್ರಶೇಖರ್	ಮಂಡ್ಯ	56/6B	0A-02-00	27-01-17	530	500	809	5000	300	300	304	7213
27	ಬಿ.ಕೆ.ರಾಮರಾವ್	ಮಂಡ್ಯ	56/6B	0A-02-00	27-01-17	531	500	809	5000	300	300	304	7213
28	ಟಿಆರ್ ಸುಮಾ	ಮಂಡ್ಯ	66/11	0A-02-00	27-01-17	529	500	809	5000	300	300	304	7213
29	ಎಚ್ ಕೆ ನಾಗರಾಜು	ಮಂಡ್ಯ	66/11	0A-02-00	27-01-17	527	500	809	5000	300	300	304	7213
30	ಜೆ ಭಾಗ್ಯ	ಗುತ್ತಲು	425/8	0A-01-04	17-03-17	773	500	506	3125	300	300	300	5031
31	ಬಿಕೆ ಚಂದ್ರಶೇಖರ್	ಮಂಡ್ಯ	56/4 56/7	0A-02-04	04-03-2017 27-01-2017	742 532	1000	2732	5625	500	300	342	10499
32	ಟಿಎನ್ ಅಶೋಕ ಕುಮಾರ್	ಗುತ್ತಲು	440/1B	0A-01-00	22-03-17	785	500	405	2500	300	300	300	4305
							16000	**36188**	**190014**	**12200**	**21000**	**10918**	**286421**

ಸಹಿ/–
ಅಪರ ನಿರ್ದೇಶಕರು,
ಕರ್ನಾಟಕ ರಾಜ್ಯ ಲೆಕ್ಕಪರಿಶೋಧನೆ
ಮತ್ತು ಲೆಕ್ಕಪತ್ರ ಇಲಾಖೆ,ಪ್ರಾಂತೀಯ ಕಚೇರಿ,
ಮೈಸೂರು.

AUDIT REPORT ON THE ACCOUNTS OF

MANDYA URBAN DEVELOPMENT AUTHORITY,

MANDYA

FOR THE YEAR 2016-17

Statement showing the irregularities, amount held under objection and amount proposed for recovery as per Audit Report on the accounts of Urban Development Authority, Mandya for the year 2016-17.

Sl. No	**Para No**	**Objection details**	**Amount held under objection**	**Amount proposed for recovery**
1	4	Non-submission of compliance report to previous Audit Reports.	-	-
2	13(A)	Short re-investment of matured invested amount	71886	-
3	34	Short deduction of Taxes and non-remittance to respective heads of Account.	2,05,290	-
4	36	Non-obtaining the details from the service providing Agency on Service tax and ESI premium adjustment for outsource Employees Service.	61850	-
5		Regarding Audit charges.	-	-
6	37	Non-production vouchers.	163249	-
7	18A	Regarding Non-recovery of Betterment Fee	-	-
		Total Rupees.	**5,02,275**	-

Sd/-
Additional Director
Karnataka State Audit and
Acounts Department
Regional Office,
Mysore.

Audit Report on the Accounts of Urban Development Authority, Mandya for the year 2016-17

The Audit on the accounts of Urban Development Authority, Mandya for the year 2016-17 has been conducted as per section 48(2) of Karnataka Urban Development Authorities Act 1987. On receipt of Audit Report, action may be taken to submit the compliance report as per Section 49(6) of the Karnataka Urban Development Authorities Act 1987.

2). General Information:

1	Name of the Institutes	Urban Development Authority, Mandya
2	Period of Audit	01.04.2016 to 31.03.2017
3	Details of Audit Party.	Sri. V.Srikanth Murthy, Audit Officer
		Sri. B.K. Ningegowda, Auditor
		Sri. Mahadevaiah, Auditor
		Sri. T.Nandakumar, Auditor
4	Date of commencement of Audit.	17.07.2017
5	Date of completion of Audit.	24.07.2017
6	Man days availed	Man days
7	Name and Designation of receiving officer.	Sri Ramachandraiah D.R. Additional Director Karnataka State Audit and Acounts Department Regional Office, Mysore.
8	Date of review.	22.09.2017

3). Name of the office bearers and duration:

Chairman	Dr.M.N.Ajay Nagabhushan, I.A.S.,	01.04.2016 to 12.08.2016
	Sri.Ziaulla, I.A.S	13.08.2016 to 31.03.2017
Commissioner	Sri.A.Devaraju, K.A.S	01.04.2016 to 31.03.2017
Assistant Executive Engineer	Sri. J.Madhusudhana	01.04.2016 to 31.03.2017

4). <u>Regarding submission of compliance report to previous Audit Reports:</u>

In accordance to the directions of Section 48(6) of the Karnataka Urban Development Authorities Act 1987 and Section 6(7) of Karnataka Local Fund Authorities Financial responsibilities Act 2003, the compliances to the Audit Reports has to be prepared within three months from the date of receipt of report and submitted to the Authority competent to cleat the Audit Paras without delay. But, even though the instructions have been issued in every Audit report, regularly no effective action has been taken to clear the Audit paras, in one word, the Authority has failed to furnish replies. Therefore, suitable action may be taken Administratively, to open an Audit Watch Register and to watch compliances for all the paras of objection and recovery. Failing which the amounts of objection and recovery may increased multiply year by year, censes heavy loss to the Institution. Accordingly a sum of Rs.3,63,14,750/- held under objection and Rs.6,36,41,601/- proposed for recovery and pending clearance upto 2016-17 report, the details are appended in Annexure-1.

5). <u>Non-Submission of Annual Accounts:</u>

The annual accounts for the year 2016-17 has not submitted to the office of the senior Deputy Director, Local Audit circle, Mandya. However, the same has been produced during the course of Audit.

6). <u>Regarding verification of balances physically:</u>

The following balances have been physically verified on 17.07.2017 and found as detailed below, which agrees with the Book balance.

Sl.No	Details	Number
1	Cash balance	Not Produced
2	Postal stamps	3037
3	Unused receipt books	30
4	Measurement Books	07
5	Tender formats	-
6	Muster Rolls	43
7	Contract Agreement Forms.	180

Various types of Forms in Urban Development Authority are as detailed below.

Stock of Site Registration Applications			
1	20x30	2424	12577 to 15000
2	30 x 40	707	21294 to 27000
3	40 x 60	83	7163 to 7250
4	50 x 80	32	1219 to 1250
Unused Receipt Books			
		30	2001 to 5000
N.M.R. Forms (Daily Wages Sheets)			
		43	70258 to 70300
Contract Agreement Forms			
		180	Face Value Rs.20/-
Measurement Books			
		07	7444 to 7450
Sites Applications			
		4983	5918 to 6001
Tender Forms			
		550	

The above details are given as in the previous Audit report.

7). <u>Details of Budget:</u>

The Budget has to be placed before special meeting of the Authority and approval may accorded within the 1st day of February as per Section 43 of the Karnataka Urban Development Authorities Act 1987. Accordingly, the Budget for 2016-1777 has been prepared and placed before meeting on the Authority held on 15.04.2016 vide subject No:02 and the approved budget has been submitted on 25.05.2016 to the Secretary, Urban Development Department, Budget for its approval.

Details	**Rupees. in lakhs**	**Details**	**Rupees. in lakhs**
Expected Income	11619.46	Actual Income	847.26
Expected Expenditure	11347.20	Actual Expenditure	991.52
Savings	272.26	Savings	-144.26

Expected Income	11619.46
Actual Income	847.26
Difference	10772.20

Expected Expenditure	11347200
Actual Expenditure	99151725
Difference	87804525

On the verification of the above, it has been found that there in huge difference between for getted income and achieved actual income. In the same way, the differences found, even in the for getted expenditure and actual expenditure. The Rules for which the actual of provisioned should have to be reached nearer to the forgetted budget provision as per Vol-I of part II and Para 180 of the Karnataka Budget Manual. It has been instructed to follow up the above policy, which preparing the Budget. Meanwhile, the expenditure of Rs. 144.26 lakhs has been incurred over and above the actual income, for which the details of source of income accorded to incur for such excess expenditure, may be explained to Audit.

7(A). Financial Position:

The Financial Position of this Urban Development Authority for the year 2016-17 is as detailed below.

Opening Balance as on 01-04-2016	2,34,47,550
Receipt for 2016-17	8,47,26,188
Total	10,81,73,738
Expenditure for 2016-17	9,91,51,725
Closing Balance to end 31-03-2017	90,22,013

The details of Financial transactions have been furnished in Annexure-2 appended to this report.

8). Regarding classified receipts and expenditures register:

The register of classified receipt and expenditures has not been maintained and produced to audit for the year of audit period. It has been instructed to maintain this Register.

However, as per the informations availed at the time of audit, the annual r eceipts and expenditures details are prepared and enclosed to this report as Annexure-3.

9). Loans regarding:

The loan register for the year of audit period has not been maintained and produced for audit. Suitable action may be taken to maintain the same. In the compliance report submitted to audit enquiry no.1 the Authority have stated that, no Loan transactions for the year 2016-17.

10). Regarding Deposits:

The Deposit register, has not been maintained for the year 2016-17. An instruction has been issued to maintain this register. However, as per the availed informations during the course of audit, the deposit transactions for the year of audit period are as detailed below.

Opening Balance	6,02,189
Adjustment during the year	1,25,541
Total	10,92,191
Refund during the year	37,765
Closing Balance	7,27,730

The above transacted amount details are not forthcoming to audit. The amount belongs to, from which account, could not be ascertained in Audit. Therefore, it is very different to ascertained in Audit. In this respect a Deposit Register should be maintained with up to date entries and produced for verification during next Audit.

11). <u>Details of Site Allotment Deposit:</u>

The Site allotment initial deposit amount due for refund to the depositors to end of 31.03.2017, amounting to Rs.13,50,865/- is as detailed below.

Sl. No	No.of Application	Dimension of Sites (in mtrs)	Total Amount
1	123	6*9	1,33,115
2	124	9*12	4,77,950
3	50	12*18	5,32,800
4	9	18*24	2,07,000
	306		13,50,865

The above deposit amount is of the initial site deposit received during 2002, and the amount in due for refund to the depositors in view of non-allotment of Sites.

12). <u>Investments (Fixed Deposits)</u> :

The Investment Register has not been maintained in the prescribed form, in turn maintained in a general register. But, this register has not been maintained with up to date entries with consolidated method. However, as per the informations availed at the time of Audit, the previous Audit Report information s and the Fixed deposit Bonds made good to audit for physical verification, basis the consolidated and full formal investment details are shown below.

Opening Balance as on 01.04.2016	7,05,02,254
Investment during 2016-17 (Inclusive of Renewals)	8,75,00,000
Total	15,80,02,254
Re-investment /encashment for the year 2016-17	5,01,94,095
Closing Balance to end of 31.03.2017	10,78,08,159

While verification of the Investment Bonds, it has been seen that the Invest rates are very from 6.60% to 7.75%. In this regard, it has been objected in the previous Audit report through Para 17, that the Investment, should be made within Bank, which offers for higher rate of interest. But, the same is repeated even in this year also, censes loss of interest amount to this Authority.

Therefore, speedy action may be taken to contact with Bank Officers, and to invest the amount in the Bank, where higher rate of interest is available at present. The Audit party at its own interest, has directly contacted with the Bank officers and obtain the Bonds currency certificates.

The investment in the fixed deposit has been made for total amount of Rs.10,78,08,150/- and the Bank wise, Bond wise details ate appended with Annexure 4.

13). Adjustment of enchased amount of Investment during 2016-17:

The details of the enchased fixed deposit amounting to Rs.5,01,94,095/- adjusted to the fund of the Authority are furnished in the enclosed Annexure-5 with this Audit Report.

13 (A). Re-investment of amount lesser than the amount enchased (Matured Value):

In accordance to the Investment register, vide Page 4, the Invested amount of Rs.81,89,904/- on Bond No:712584, has been matured (enchased) for Rs.89,08,551/- on 02.06.2016. But, an amount of Rs.88,36,685/- has been re-invested, causes shortage of Rs.71,866/-. In this regard an enquiry bearing No:17/22.07.2017 has been issued to explain for such shortage. But, no reply furnished to Audit and hence Rs.71,866/- is kept under objection.

14) Misappropriation in investment amount during 2012-13 action on recovery of such misappropriated amount:

During the course of audit for 2012-13, Rs.5.00 crores and interest of Rs.7,78,767/- totaling of Rs.5,07,78,767/-has pointed out as misappropriated and as such, the same amount has proposed for recovery through Audit report Para No:17.

On the above grounds, the case being investigating by the C.B.I. and for this, the stage of investigation details, along within the documents details are not produced for audit. On this connection an audit enquiry No:10/2016-17 dated:20.07.2017 has been issued to take suitable action as per C.B.I report and to recover the amount at an early date.

15) Advances:

The Advance register has not been maintained for the period of Audit year. The Audit has directed to maintain the Register.

The transactions of the Advances for the year 2015-16 are as detailed below.

Details	Other Advance	Festival Advance	Total
Opening Balance as on 01.04.2016	-	0	0
Advance disbursed during 2016-17	-	30000	30000
Total	-	30000	30000
Recovered Advance amount during 2016-17	-	30000	30000
Closing Balance to end of 31.03.2017	-	0	0

16) <u>Regarding maintenance of Cash Book:</u>

The maintained and produced cash book of this Authority for the year 2016-17 has been verified and found the following irregularities.

1) The maintained Cash Book in with only monthly receipt and payment narrations only, instead of maintaining the cash book as per Section 328 and 329 (i) to (viii) of the Karnataka Finance Code.
2) The month wise uncashed cheque details have not been reconciled in the cash book.
3) The cash book balance has not been recollected monthly with the balance of Bank pass book /pass sheet.
4) The cash book has not been certified by the commissioner of the Authority.

The above irregularities have already pointed out in the previous Audit report vide Para No:18, along with the directions to set right the irregularities. But, no efforts have been to set right the same.

Hence, the above irregularities may be set right, duly obtaining the attestation from the competent Authority and to produce for Audit. In this connection the audit enquires bearing no:01/201-18 dated:17.07.2017 and 24.07.2017 have been issued to comply.

17) <u>Regarding Demand, Collection and Balance of Taxes (D.C.B):</u>

It has been noticed that the D.C.B register for Site Tax to the developed areas layouts, like Sahukar Channaiah Layout, Satanoor Layout and Vivekananda Nagara Layout has not been maintained and produced for Audit. However, as per the availed informations at the time of audit the DCB statement produced by the Authority, the DCB of Taxes are as detailed here under.

Opening Balance as on 01.04.2016	22,83,209
Demand for 2016-17	10,84,247
Total	33,67,456
Collection of the year 2016-17	91,870
Balance to end of 31.03.2017	32,75,586

Suitable action may be taken to recover the balance amount of Rs.32,75,586/- forthwith.

18) Regarding Partly used Receipt Book:

The receipt book no:20 receipt from page no:1901/09.12.2011 to 1991/12.10.2012 partially used have been verified.

No, receipt book has been used for the year 2016-17.

18(A). Betterment Fee:

No Betterment fee has been collected during the year 2016-17.

19). Slum Cess:

The Slum cess collected has been remitted to the account no:20564617159 of the Authority. The details are show below.

Opening Balance as on 01.04.2016	4863
Receipt for 2016-17 (with interest)	191
Total	4874
Expenditure of the year 2016-17	0
Closing Balance to end of 31.03.2017	4874

During the year of Audit period, a sum of Rs. 10,918/- being the Slum Cess, Collected has not been adjusted to the above Account Number of the Authority.

20). Cesses:

The mohatarfa Tax, amounting of Rs. 70,292/- collected during 2016-17 along with in cesses is as detailed below.

Details	Health Cess (15%)	Library Cess (6%)	Beggar Cess (3%)	Total (24%)
Collection During 2016-17	10544	4217	2108	16869
Deduct 10%	1054	422	211	1687
Net Amount	**9490**	**3795**	**1897**	**15182**
Opening Balance as on 01.04.2016	455351	35333	91068	581752
Total Payable Amount	464841	39128	92965	596934
Payment made during 2016-17	0	29776	0	29776
Balance Outstanding for payment to end of 31.03.2017	464841	9352	92965	567158

The audit has been directed that the outstanding balance of the cesses amount should be adjusted to respective cesses heads of Account forthwith.

21) Regarding allotment of Civil Amenity Site (C.A.Site) on contract basis (Lease basis):

On verification of the civil amenity sites allotted on contract basis to the various departments and offices from the Mandya Urban Development Authority during the year 2015-16 the following are the details as shown below.

Sl. No	Name of Department/ Office	C.A.Site No	Measurement	Site Cost	Challan no & Date
1	Senior Geologist, Mines and Minerals, Mandya.	4C	30x57 mtrs.	4599000	225/ 16.04.2016
2	Dist.Manager, Ambedkar Development corporation ltd, mandya.	12C/4	10*100 mtrs.	2500000	315/ 06-06-2016
3	Dist. Oficer, BCM and Minority welfare Department, Mandya	10A 10B 10C 10D	30 x 30 mtrs. 30 x 30 mtrs. 30 x 30 mtrs. 30 x 30 mtrs.	2500000 2500000 2500000 2500000	206/ 05-11-2016
4	Home Guards, Mandya	12B/2	30 x 35 mtrs.	2652050	Transfer through RTGS on 21-02-2017
5	Income Tax Officer, I.T. Department, Mandya.	4H	51.21 x 39.63 mtrs.	5460000	717/ 23-02-2017
6	Dist. Oficer, BCM and Minority welfare Department, Mandya	1319/1	30 x 30 mtrs.	2422050	799/ 30-03-2017
			Total	**27633100**	

22). Allotment of civil amenity sites (C.A.Site) on Contract basis:

The Urban Development Authority, Mandya have to be allotted the civil amenity site to various department and offices. In accordance to the information given by the Authoirty, only 7 Applications are received from various departments and out of which only a department, that is District Officer Backward classes and Minority Community welfare department, Mandya a C.A. Site has been approved for allotment site no:13A/1 with 100 x 100 measurement. For which the total amount of Rs.24,22,050/- received from te concerned has been adjusted to the fund of the Authority. In this regard, the details are noted in the Annexure-6 enclosed with this report.

23). Approval of plan design for private layout:

During the year 2016-17, 32 Applications from the private land developers have been received in Urban Development Authority for approval of Designs to plans from the above developers, the total amount of Rs.1,20,327/- has been collected and remitted to the account of the Authority. The details of informations are given in Annexure.

24). <u>Regarding, Commencement permission certificate:</u>

It has comes to the knowledge of the Audit that the proposals, received from the publics and town planning members for construction of Buildings as per Section 14(2) of Karnataka Town and Country Planning Act 1961, to technically scrutinized in accordance to Zonal rules and to issue a commencement permission certificate to the Applicants.

But, during the year how much applications have been received for constructions of Building from public. From, those proposals, how much applications are issued with commencement permission certificate and the proposals enclosed for rejection details are not forthcoming to audit.

25). <u>Regarding Scale register:</u>

The total sanctioned posts, working strength and vacant posts at Mandya Urban Development Authority for the year 2016-17 are detailed below.

Sl. No	Designation of the Officers/Staff	No. of Sanctioned Post	No of filled up posts	No of Vacant posts
1	Commissioner	01	01	-
2	Town Planning Member	01	-	01
3	Assistant Executive Engineer	01	-	01
4	Assistant Engineer	01	01	-
5	Town Planner	01	01	-
6	Assistant Town Planner	01	-	01
7	Junior Engineer	01	-	01
8	Draft man	01	-	01
9	Account Superintendent	01	01	-
10	First Divisional Assistant	01	01	-
11	First Divisional Surveyor	01	-	01
12	Revenue Inspector	01	-	01
13	Stenographer	01	-	01
14	Second Divisional Assistant	03	02	01
15	Work Inspector	01	-	01
16	Typist	01	-	01
17	Driver	02	01	01
18	Group D	05	05	-
	Total	**25**	**13**	**12**

26). Regarding adjustment of Professional Tax, Life Insurance, KGID, Group Insurance, GPF and Other deducted premiums to respective heads of account at that month:

On verification of the disbursement of salaries to the officers/officials of the Urban development authority, Mandya for the year 2016-17 the compulsory deductions like Professional Tax, Life Insurance, KGID, Group Insurance, GPF and Other deducted monthly premiums amount have not been adjusted to respective heads of Account (Authorities) during that month, cases delay in adjustment in some cases. Hence, the deducted amount may be adjusted immediately to the respective Authorities, through cheques hereafter.

27). Regarding maintenance of Acquaintance Rolls:

The Acquaintance Roll maintained for disbursement of salaries of officers/officials of the Urban development authority, Mandya for the year of Audit period has been verified and found the following irregularities noted below.

1) The computerized hard copies are pasted with a register, instead of maintaining the Acquaintance Roll, denoting the salary details of officers/officials, designation and pay scale etc.
2) The details of cheque number and date are not recorded in the pay disbursed statement.
3) The Annual increment details for drawal of salaries to the officials are not recorded in respective month of disbursement.

28). Maintenance of Service Register:

The Service Register officers/ officials for the Urban development authority, Mandya for the year 2016-17 are verified and traced out of the following irregularities as noted below.

(1) Official memorandum of the office for sanction of the annual increment released to the officials has not been recorded in the Service Register.
(2) No narration, regarding the official memorandum order passed for sanction of surrendered of earn leave for encasement benefits.
(3) The entries of half pay leave /earned leave details to be recorded in the stipulated period.

29). Sanction of increments without declaration of probassionery period and departmental examinations:

Sri, M.B. Nagendra, Group D employee has been promoted and posted to SDA vacant post at Mandya Urban development authority w.e.f. 28.01.2004. The service of official concerned has been objected, in audit report 2015-16 through audit para 36, and the paid annual increment of Rs.1,66,651/- up to 31.03.2016 has taken proposed for recovery along with the directions to refix the applicable salary, due to non-declaration of probassionary period from 28.01.2004 to 27.01.2006 and non-passing of the prescribed departmental exams for that post. In this regard, the details of action taken on the above matter are not forthcoming to audit.

30). Leave Salary and Pension Contribution:

The Leave Salary and Pension Contribution for the deputed officers/officials working at Mandya Urban development authority from, various department are to be adjusted, as detailed below to the Government as per the rules 425 and 427 of the Karnataka Civil Service Rules.

Sl. No	Name & designation of the officers/officials	Period	Basic Pay received during 2016-17	Lave salary contribution of 11%	Pension contribution of 8%
1	Sri. A.Devaraju, K.A.S., Commissioner	1-4-2016 to 31-3-2017	396800	43648	0
2	Sri. M.R.Puneeth kumar, Town Planner	1-4-2016 to 31-10-2017	273600	30096	0
3	Sri. S.N.Lokesha, Account Superintendent	1-4-2016 to 31-2017	295200	32472	36900
4	Sri. J.Suresh, Town Planning Member	19-08-2016 to 31-03-2017	220800	24278	27600
	Total		**1186400**	**130504**	**64500**

It is instructed that, the above Leave Salary and Pension Contributions may be recovered from the concerned department and adjusted to respective government heads of Account.

31) Leave Salary Contribution:

Opening Balance as on 01.04.2016	584354
Receipt for 2016-17	130504
Total	714858
Payment made during the year 2016-17	202990
Balance to end of 31.03.2017	511868

32). Pension Contribution:

Opening Balance as on 01.04.2016	663992
Receipt for 2016-17	64500
Total	728492
Payment made during the year 2016-17	230671
Balance to end of 31.03.2017	497821

It is suggested that the outstanding Leave Salary and Pension Contribution amount due from the deputed officers/officials on various department may be recoverd and adjusted to the respective government heads of Account.

33). <u>Regarding Pension Contribution of the Authoritys officers/emplo yee:</u>

The Pension Contribution details of Mandya Urban development Authoritys officers/employees for the year 2016-17 are as detailed below.

Sl. No	Designation of the Officers/Staff	Basic Pay received for the year 2016-17	12.5 % Pension Contribution
1	Sri. M.R.Puneeth kumar, Town Planner	22800x3=68400	8550
2	Sri.H.K.Nagaraja, First Division Assistant	18450 x 12=221400	27675
3	Sri. M.B.Nagendra Division Division Assistant	14900 x 12=178800	22350
4	Smt. Vidhya Pillai Division Division Assistant	14200 x 2=28400 14550 x 10=145500	21737
5	Sri. J.Kumar, Driver	16800 x 12=201600	25200
6	Sri.M.P.Prashanth Kumar, Attender	11400 x 12=136800	17100
7	Sri. M.R.Prakash, D Group	19000 x 5=95000 19000 x 7=136150	28894
8	Sri. N.Devaraj, D Group	14550 x 12=174600	21825
9	Sri.K.Kariyappa, D Group	14550 x 12=174600	21825
10	Sri. S.Satish, D Group	12250 x 9=110250 12500 x 3=37500	18469
	Total	**1640600**	**205075**

Opening Balance as on 01.04.2016	938154
Receipt for 2016-17	205075
Total	1143229
Adjustment amount for 2016-17	–
Closing Balance to end of 31.03.2017	1143229

34). <u>Regarding deduction of Royalty, Sales Tax, Income Tax and Labour welfare Cess from work bills:</u>

Details of Royalty, Sales Tax, Income Tax and Labour welfare Cess deducted from work bills during 2016-17 are as follows.

Particulars	Royalty	Sales Tax	Income Tax	Labour welfare Cess	C.B.F
Opening Balance as on 01.04.2016	23463	29982	7496	7496	1038
Deducted amount during 2016-17	65648	90509	25021	22131	1981
Total	89111	120491	32519	29627	3019
Adjustment during 2016-17	0	0	0	0	0
Balance to end of 31.03.2017	89111	120491	32519	29627	3019

Suitable action may be taken to remit the balance amount of Royalty, Sales Tax, Income Tax and Labour welfare Cess to the respective heads of account. Till then, the Taxes of Rs.2,05,290/- has been held under objection.

35). <u>Regarding engaging of employees services from outsource basis:</u>

During the year 2016-17, employees services from outsources have been engaged from M/S. V.N. Security Services, Mysore on outsources basis viz, Data Entry Operator-1, Watchman-2, Waterman-1 totaling to 4 employees services with a monthly payment of Rs.36,151/- and total payment of Rs.3,51,465/- inclusive of all taxes from 17.06.2016 to 21.02.2017 paid from this Authority.

36). <u>Non Production of remittance details of Service Tax and ESI premium contribution to the outsource service:</u>

The Sales Tax and ESI premium for the outsource employees, engaged through M/S. V.N. Security Services, Mysore have to be paid with and adjusted in the next month of the present payment month and the details moted above are not forthcoming to audit. Though an audit enquiry bearing no:16/2017-18 dated:21.07.2017 issued to produce the details for audit, no action has been taken to produce the relevant documents/details for Audit. The details are here under.

Sl. No	Month/Year	Service Tax	E.S.I
1	March/2006	4468	1717
2	April/2006	4468	1717
3	May/2006	4468	1717
4	June/2006	4468	1717
5	July/2006	4468	1717
6	August/2006	4468	1717
7	September/2006	4468	1717
8	October/2006	4468	1717
9	November/2006	4468	1717
10	December/2006	4468	1717
	Total Rs.	**44680**	**17170**

The Service Tax and ESI amount of Rs.61,850/- held under objection till production of the above documents for audit.

37). <u>Non Production of Vouchers:</u>

Though, instructed orally and through an audit enquiry bearing no:20 dated:24.07.2017 to produce the vouchers for audit no effective action has been taken to produce the vouchers. The details are noted below.

Sl.No	Cheque No & date	Details of expenditure	Amount	Remarks
1	120674/7-4-2016	On accounts of blue prints	1050	
2	120675/7-4-2016	Stationeries	250	
3	120676/7-4-2016	Clearing expenditures	750	
4	120700/23-5-2016	Cleaning charges	750	
5	145309/28-5-2016	Lawyer fee	3000	
6	002829/2-4-2016	Electric bill	1500	
7	002843/1-8-2016	-	1533	
8	002845/2-8-2016	Cleaning charges	753	
9	002868/15-9-2016	Cleaning charges	1000	
10	002872/21-9-2016	KGID	7212	
11	002893/6-10-2016	Ayudha Pooja	2500	
12	002894/7-10-2016	Cleaning charges	500	
13	002895/7-10-2016	Cleaning charges	1000	
14	151161/19-12-2016	Cleaning charges	1000	
15	152165/18-12-2016	BSNL	733	
16	152166/18-12-2016	BSNL	1336	
17	152169/18-12-2016	Office expenses	500	
18	152170/26-12-2016	Advertisement	17280	
19	152177/28-12-2016	-	28647	

20	152179/31-12-2016	KPTCL	1079	
21	152183/26-1-2017	News paper	4000	
22	152184/26-1-2017	Cleaning charges	1000	
23	152185/26-1-2017	Meeting charges	5000	
24	152186/26-1-2017	Meeting charges	1540	
25	152201/28-1-2017	Senior geologist	700	
26	152213/10-2-2017	Cleaning charges	1000	
27	152214/10-2-2017	Electricity bill	1001	
28	152218/16-2-2017	Advertisement	6248	
29	152219/16-2-2017	Light illumination	2000	
30	152245/2-3-2017	Paid salary	0	
31	152246/2-3-2017	Difference of salary	2161	
32	152247/6-3-2017	Cleaning charges	1000	
33	152250/10-3-2017	-	4642	
34	152251/10-3-2017	-	3613	
35	152259/17-3-2017	-	13188	
36	152160/17-3-2017	-	43783	
	Total		**163249**	

The total amount of Rs.1,63,249/- has been kept under objection, till the production of vouchers to audit.

38). <u>Audit Fee:</u>

The details of Audit fee are noted below for the year 2016-17 of the Mandya Urban development Authority, as per Section 48(4) of the Karnataka Urban development Authorities Act 1987.

Sl.No	Particulars	Receipts	Expenditures
	Annual Total	84726188	**99151725**
1	Deductions Withdrawal of FD	0	0
2	New investment	53256809	87500000
3	Deposit interest	438919	0
4	Advance paid	30000	0
5	Royalty	89111	0
6	Sales Tax	120491	0
7	Income Tax	32519	0
8	Labour welfare cess	29627	0
9	CBF	3019	0
10	Refund of Site cost	0	0
11	Refund of Site deposit	0	0
Gross Total		**31164612**	**11651725**
Transfer from General fund to pension fund		**-1000000**	**0**
Net amount		**30164612**	**11651725**

Audit Fee	0.20 percent of audit fee for Rs.4,18,16,337/- in the audit fee of Rs.83,633/-

Abstract:

Opening Balance as on 01.04.2016	355995
Audit Fee for 2016-17	83633
Total	**439628**
Audit Fee paid during 2016-17	40650
Balance to end of 31.03.2017	**398978**

The balance audit fee of Rs.3,98,978/- may be adjusted to government head of account no: 0070-60-110-001 and the challan details should be produced for audit.

39). Regarding Assets and Liabilities:

No Assets and Liabilities register at Mandya Urban development Authority has beene produced for audit. However, according to the informations availed during the course of audit, the followings are the details noted below.

Sl.No	Details of Assets	Amount	Sl.No	Details of Liabilities	Amount
1	Closing balance	9022013	1	5% security deposit	727730
2	Site Tax	3275586	2	Pension contribution for deputation service	64500
3	Investments	107808159	3	Slum Cess	10918
4	Advances	0	4	Loans	0
			5	Audit Fee	398978
			6	Royalty	89111
			7	Sales Tax	120491
			8	Income Tax	32419
			9	Labour Welfare fund	29627
			10	CBF	3019
			11	Health Cess	464841
			12	Library Cess	35333
			13	Beggar Cess	91068
			14	Leave salary contribution	584354
			15	Pension contribution	938154
	Total Rs.	**120105758**		**Total Rs.**	**3590543**
	Liability more than Asset	**0**		**Assets more than liabilities**	**116515215**
	Gross Total	**120105758**		**Gross Total**	**120105758**

The above Assets and Liabilities are verified and found the increase of Rs.11,65,15,215/- Assets over Liabilities. The liabilities balance amount may be adjusted to respective head of account and suitable action may be taken to decrease the liability as early as possible, rather, the Assets and Liabilities register may be maintained with up to date entries along with its certifications and produce the same at least for next audit.

General Opinion of the Audit:

The audit and accounts of Mandya Urban development Authority, for the year 2016-17 has been commenced as on 17.07.2017 and completed on 24.07.2017 with review conducted on 21.09.2017 as per the section 47 of Karnataka Urban development Authorities Act 1987. The Audit paras of 65 are kept under objection in this audit reports fron 1995 to 2015-16 with an amount of Rs.3,63,16,750/- and 15 paras with an amount of Rs.6,36,41,601/-, proposed for recovery. But, no effective action has been taken to clear the paras. From, this, the receivable amount may not recoverable due to lapse of time. In this regard action may be taken to effect recovery.

In the jurisdictions of this Authority 32 layouts are developed from the private land developers. From this the betterment Fee, as per section 18 of Karnataka Town and Country Planning Act 1961, has to be collected for the extent of land used for residential portion of land on the basis of registration value of guidelines rate (Guidance Value) on 1/3 portion of the profit (gains) of the private land developers and such amount has to be adjusted to the fund of the Authority. The Betterment Fee as detailed above may be calculated and the amount may be recovered from the private land developers. The details enclosed.

Effective action may be taken to investment the fixed deposit amount of Rs.15,80,02,254/- at an interest rate of 6.60% and 7.75%. The amount may be invested with bank, on the competatial higher rate of interest to given the higher interest for the benefit of this Authority.

The moveable and immoveable properties of this Authority may be entered with the registers of properties, maintained in the prescribed forms and produced to audit for verification.

It is directed in audit that, while preparing the annual budget, the targeted income and expenditure should be protested nearer to the actual of transactions. There are huge differences between the budget receipt and expenditures and receipt and Payment denoted in annual account of the Authority. The reconciliation should be made for the right balance of the accounts.

Sd/-
Additional Director
Karnataka State Audit and
Acounts Department
Regional Office,
Mysore.

Annexure-1 (Para-4)

Details of amount held under objection and Proposed for recovery for the year ended 31.03.2017 of Urban Development Authority, Mandya.

Sl. No	Year	Amount held under Objection		Amount Proposed for Recovery	
		Para No	Amount	Para No	Amount
1	1990-91	6	1602420	11	654196
2	1991-92	1	4191	6	11539
3	1992-93	2	151489	5	328339
4	1993-94	3	243736	8	147348
5	1994-95	2	56760	3	46300
6	1995-96	2	7075	8	73267
7	1996-97	4	36194	4	7949
8	1997-98	1	783094	9	59467
9	1998-99	0	0	4	13299
10	1999-2000	2	28175390	4	902173
11	2000-01	2	29540	5	1445
12	2001-02	2	176961	4	1868
13	2002-03	6	1512325	6	477961
14	2003-04	4	154658	7	359417
15	2004-05	2	101578	10	50526
16	2005-06	2	186286	14	7926036
17	2006-07	1	27500	5	77479
18	2007-08	1	35500	4	57046
19	2008-09	5	672228	5	10275
20	2009-10	4	445811	2	108334
21	2010-11	0	0	2	9769
22	2011-12	1	880008	2	88659
23	2012-13	5	49650	9	50794198
24	2013-14	1	552500	2	84757
25	2014-15	4	319192	8	1311561
26	2015-16	2	110664	3	38393
Total Rs.		**65**	**36314750**	**150**	**63641601**
Paras Droped During 2016-17		**0**	**0**	**0**	**0**
Total Rs.		**65**	**36314750**	**150**	**63641601**

Sd/-
Additional Director,
Karnataka State Audit and Accounts
Department, Regional Office, Mysore

Annexure-2 (Para-7A)

FINANCIAL POSITION OF VARIOUS BANKS FOR THE YEAR 2016-17 OF MANDYA URBAN DEVELOPMENT AUTHORITY, MANDYA

Sl.No	Details of Accounts	Bank Name	Acount Number	Opening Balacne	Receipt	Total Amount	Net Payments	Closing Balance		Difference
								Cash Book	Bank Pass Book	
1	2	3	4	5	12	12	17	18	19	20
1	Urban Development Authoirty	ALLAHABAD BANK, MANDYA	20564617308	21543834	83641662	105185496	99151725	6033771	6159746	125975
2	Akrama-Sakrama	STATE BANK OF MYSORE, MANDYA	64024007402	169116	6736	175852	0	175852	175852	0
3	Park & Open Space	ALLAHABAD BANK, MANDYA	20564621529	1716813	69709	1786522	0	1786522	1786522	0
4	Slum Cess	ALLAHABAD BANK, MANDYA	20564617159	4863	191	5054	0	5054	5054	0
5	Pension Fund	ALLAHABAD BANK, MANDYA	50366676729	0	1007890	1007890	0	1007890	1007890	0
6	District Treasure, Mandya **Schedule Not produced for Audit**	-	-	12924	0	12924	0	12924	12924	0
Total Amount Rs.				**23447550**	**84726188**	**108173738**	**99151725**	**9022013**	**9147988**	**125975**

Sd/-
Additional Director,
Karnataka State Audit and Accounts Department,
Regional Office, Mysore

Annexure-3 (Para-11)

MANDYA URBAN DEVELOPMENT AUTHORITY, MANDYA RECEIPT AND PAYMENT
STATEMENTS FOR THE YEAR 2016-17

Sl No.	Details	Amount	Sl No.	Details	Amount
1	Verification Fee	154331	1	Salary	5993371
2	Betterment Fee	82154	2	Outsource Staff Expenditure	385954
3	Copy Fee	10735	3	Computer Repair	29400
4	Khata Fee	6613	4	Lawyer Fee	56000
5	Tax	103076	5	Office Electricity Expenditure	11800
6	Interest Received	438919	6	vivekananda Nagar Layout Electrical Expenditure	163882
7	RTI Fee	3350	7	Telephone Expenditure	22248
8	CA Site Application Fee	27634000	8	Vehicle Fuel Expenses	63019
9	Map preperation Fee	202730	9	Advertisement	46062
10	Web Fee	30065	10	Meeting Refreshment Expenses	15340
11	Slum Cess	21489	11	Vehicle Repair Expenses	92582
12	Rejuvenation of Lakes Fee	321017	12	Pension	230671
13	Land conversion Fee	1080177	13	Reumbersement of medical expenditure and others	113150
14	Fixed Deposits	53256809	14	Stationary Expenditure	150275
15	TDS	4596	15	Municipal Data society	100000
16	Others	376127	16	National Festival Contribution	110000
17	Transfer from A/c No.76729 to Pension A/c 6729	1000000	17	Work Expenditure	1759622
18		0	18	Leave Salary	202990
19		0	19	Audit Fee	40650

20		0	20	Office Cleaning	10250
21			21	EMD / FSD	50661
22			22	Library Cess	29776
23			23	Water Supply	10361
24			24	Fixed Deposits	87500000
25			25	Deposit Contribution Works	500000
26			26	Transfer from A/c No.76729 to Pension A/c 6729	1000000
27			27	Festival Advance	30000
28			28	Leave Salary Contribution	202990
29			29	Pension Contribution	230671
Total Receipt		**84726188**	**Total Expenditure**		**99151725**
Opening Balance		**23447550**	**Closing Balance**		**9022013**
Total		**108173738**	**Total**		**108173738**

Sd/-
Additional Director,
Karnataka State Audit and Accounts
Department, Regional Office, Mysore

ANNEXURE-04 (PARA-12)

Office of the Urban Development Authority, Mandya Details of Fixed Deposits for the year 2016-17

SL NO	NAME OF THE BANK	FDR NO.DATE OF DEPAOSITED	DEPOSITED AMOUNT	PERIOD	RATE OF INTEREST	MATURITY VALUE	RENEWED DATE	Remarks
1	STATE BANK OF MYSORE	064678 Date:12-05-2016	647297	12-05-2016 To 12-05-2017	7.60%	697911	16-05-17	
2	ALLAHABAD BANK	762834 Date:17-05-2016	5412080	17-05-2016 To 07-05-2017	7.25%	5815253	17-05-17	
3	ALLAHABAD BANK	762835 Date:17-05-2016	5412097	17-05-2016 To 07-05-2017	7.25%	5815271	17-05-17	
4	ALLAHABAD BANK	762867 Date:02-06-2016	8836685	02-06-2016 To 02-06-2017	7.25%	9496860	06-03-17	
5	ALLAHABAD BANK	762843 Date:21-05-2016	7500000	21-05-2016 To 21-05-2017	7.25%	8058713	21-05-17	
6	ALLAHABAD BANK	762849 Date:23-05-2016	7500000	23-05-2016 To 23-05-2017	7.25%	8058713	23-05-17	
7	ALLAHABAD BANK	762846 Date:24-05-2016	7500000	24-05-2016 To 24-05-2017	7.25%	8058713	24-05-17	
8	ALLAHABAD BANK	762847 Date:25-05-2016	7500000	25-05-2016 To 25-05-2017	7.25%	8058713	25-05-17	
9	ALLAHABAD BANK	752900 Date:24-03-2017	5000000	24-03-2017 To 24-03-2018	7.00%	5359295	24-03-18	
10	ALLAHABAD BANK	752898 Date:22-03-2017	7500000	22-03-2017 To 22-03-2018	7.00%	8038944	22-03-18	
11	ALLAHABAD BANK	752897 Date:18-03-2017	7500000	18-03-2017 To 18-03-2018	7.00%	8038944	18-03-18	
12	ALLAHABAD BANK	752896 Date:17-03-2017	7500000	17-03-2017 To 17-03-2018	7.00%	8038943	17-03-18	
13	ALLAHABAD BANK	752285 Date:28-09-2016	7500000	16-03-2017 To 16-03-2018	7.00%	8038943	16-03-18	
14	CANARA BANK	752289 Date:29-09-2016	7500000	28-09-2016 To 28-10-2017	7.50%	8128318	28-10-17	
15	CANARA BANK	752289 Date:29-09-2016	5000000	29-09-2016 To 29-10-2017	7.25%	5418879	29-10-17	
16	CANARA BANK	752379 Date:30-11-2016	5000000	30-11-2016 To 31-12-2017	7.25%	5404489	31-12-17	
17	CANARA BANK	752389 Date:02-12-2016	5000000	02-12-2016 To 02-01-2017	7.25%	5405557	02-01-17	
	TOTAL		**107808159**			**115932459**		

Sd/-
Additional Director,
Karnataka State Audit and Accounts
Department, Regional Office, Mysore

ANNEXURE-05 (Para-13)

Encashed Fixed Deposits and remitted to the bank for the year 2016-17

Sl.No	Name of the Bank	FDR No. Date of Deposited	Period	Deposited Amout	Rate of Interest	Maturity Value	Remitted to Bank Amount	Difference	Date of Bank Remittance	Remarks
1	Canara Bank	581437 Date:24-11-2015	24-11-2015 To 24-11-2016	11064884	7.00%	11859995	11831356	28639	24-11-16	
2	Canara Bank	763839 Date:23-03-2016	23-03-2016 To 22-06-2016	12579647	6.60%	12985855	12985855	0	28-09-16	
3	Canara Bank	580846 Date:28-03-2016	28-03-2016 To 27-03-2017	147190	7.75%	158933	159344	-411	07-03-17	Excess (411)
4	Canara Bank	580802 Date:12-03-2016	12-03-2016 To 12-03-2017	7052006	7.75%	7614626	7558211	56415	14-03-17	
5	Canara Bank	580803 Date:12-03-2016	12-03-2016 To 12-03-2017	3271573	7.75%	3532585	3506412	26173	14-03-17	
6	Canara Bank	580799 Date:11-03-2016	11-03-2016 To 11-03-2017	6538298	7.75%	7059934	7007620	52314	14-03-17	
7	Allahabad Bank	712565 Date:09-02-2016	09-02-2016 To 10-02-2017	9540497	7.50%	10278523	10239908	38615	14-03-17	
78										

Sd/-
Additional Director,
Karnataka State Audit and Accounts
Department, Regional Office, Mysore

ANNEXURE-06 (Para-22)

CA Site alloted for the year 2016-17

Sl. No	Applications received from various Departments	CA Site Number	Requested Size (in Feet)	Purpose	CA sites alloted Size(Sq.Mtr / Sq.Feet)	Remarks
1	Vijaya Bank Regional Office Mandya	13E/2	5400 Feet	Office Building	5810 Sq.Mtr	Amount not Paid
2	Deputy Director and Assistant Director Social Welfare Department, Mandya	12A1, 12A2	100 * 200 Feet 100 * 200 Feet	To construct Dr.Babu Jagajeevan Bhavan	20874 Sq.Mtr	Amount not Paid
3	Womens and Child Development Department Mandya	2/C	50 * 80 Feet	To construct Sthree Shakthi bhavan	3357 Sq.Mtr	Amount not Paid
4	District Health and family welfare Officer, Mandya	13A/2	100 * 100 Feet	To construct Primary Health care Center	9674 Sq.Mtr	Amount not Paid
5	Department of Undergraduate and Vocational Education Mandya	13/A3	-	To construct office Building	9684 Sq.Mtr	Amount not Paid
6	Deputy Director Social Welfare Department, Mandya	13A/4	100 * 100 Feet	To construct Building	9684 Sq.Mtr	Amount not Paid
7	District Officer, Backward development Department, Mandya	13A/1	100 * 100 Feet	To construct Information Center	9684 Sq.Mtr	30 years lease agreement done by receiving Rs.24,22,000/- on Date:-30-03-2017

Sd/-
Additional Director,
Karnataka State Audit and Accounts Department, Regional Office, Mysore

ANNEXURE-07 (Para-23)

Layout Fee collection details for the year 2016-17

Sl. No	Name	Village	survey Number	Measure ment	Date	Challan No.	Scrutiny Fee	Betterment Fee	Rejuven ation of Lakes Fee	Layout Fee	Web Fee	Slum Cess	Total
1	Shivarathnamma	Guttalu	479/5	0A-03-04	02-06-16	308	300	1315	8125	300	1000	411	11451
2	N Prabhavathi	Mandya	64/1	0A-03-04	04-10-16	390	500	1316	8125	500	1000	411	11852
3	Somashekar	Mandya	698/3	0A-09-08	31-01-17	568	1000	7486	23750	500	500	1442	34678
4	Bhagya sudha	Halahalli	53/1	0A-03-00	27-09-16	380	500	1115	6875	500	1000	350	10340
5	Ramesh	Halahalli	13/7A	0A-01-04	25-05-16	297	300	506	3125	300	1000	158	5389
6	Jayalakshmamma	Halahalli	13/7A	0A-01-00	25-05-16	296	300	410	2500	300	1000	128	4638
7	B Manjunath	Halahalli	13/7A	0A-01-04	25-05-16	298	300	506	3125	300	1000	158	5389
8	B Basavegowda	Halahalli	13/6	0A-01-08	25-05-16	295	300	605	3750	300	1000	190	6145
9	K R Sowmya	Mandya	114/3	0A-01-08	04-10-16	391	500	608	3750	500	1000	190	6548
10	M K Kumar	Kiragandur	179/2	0A-01-04	04-10-16	393	500	506	3125	500	1000	159	5790
11	Venkataswamy	Kiragandur	208/2A	0A-02-04	06-10-16	399	500	910	5625	500	1000	285	8820
12	C Krishnegowda	Guttalu	425/8	0A-01-04	05-10-16	395	500	506	3125	500	1000	159	5790
13	M J Chethan Kumar	Guttalu	482/6C	0A-02-00	18-11-16	442	500	810	5000	500	1000	253	8063
14	Radha	Guttalu	481/2	0A-03-00	22-11-16	446	500	1214	7500	500	1000	379	11093
15	M A Ajay Kumar	Mandya	EWS-78 EWS-79 1ST STAGE	32 * 11 32 * 11	23-11-16	448	500	262	1615	500	1000	82	3959
16	C K Krishnegowda	Guttalu	418/6E1G	0A-02-08	23-11-16	449	500	970	6250	500	1000	303	9523
17	K L Lalithamma	Mandya	214/2A1A1A1	0A-02-09-12	12-12-16	471	500	1056	6524	500	1000	330	9910
18	Varalakshmi	Kiragandur	204/2	0A-02-04	28-03-17	792	500	911	5625	300	300	341	7977
19	Sunandamma	Kiragandur	204/2	0A-02-12	28-03-17	794	500	1113	6875	300	300	417	9505
20	Jayamma	Kiragandur	204/2	0A-02-12	28-03-17	05-03-02	500	1113	6875	300	300	417	9505
21	Anandamma	Kiragandur	204/2	0A-02-12	28-03-17	06-03-02	500	1113	6875	300	300	417	9505
22	Jayalakshmamma	Kiragandur	204/2	0A-05-00	28-03-17	01-03-02	500	2024	12500	300	300	759	16383

23	Shanthamma	Kiragandur	204/2	0A-02-12	27-01-17	03-03-02	500	1113	6875	300	300	417	9505
24	C Rathnamma	Guttalu	432/2	0A-02-08	27-01-17	772	500	1012	6250	300	300	300	8662
25	Prabha Chandrashekar	Mandya	66/11	0A-02-00	27-01-17	528	500	809	5000	300	300	304	7213
26	BK Chandrashekar	Mandya	56/6B	0A-02-00	27-01-17	13-06-01	500	809	5000	300	300	304	7213
27	BK Ramarao	Mandya	56/6B	0A-02-00	27-01-17	14-06-01	500	809	5000	300	300	304	7213
28	TR Suma	Mandya	66/11	0A-02-00	27-01-17	12-06-01	500	809	5000	300	300	304	7213
29	HK Nagaraju	Mandya	66/11	0A-02-00	27-01-17	10-06-01	500	809	5000	300	300	304	7213
30	J Bhagya	Guttalu	425/8	0A-01-04	17-03-17	773	500	506	3125	300	300	300	5031
31	BK Chandrashekar	Mandya	56/4 56/7	0A-02-04	04-03-2017 27-01-2017	742 532	1000	2732	5625	500	300	342	10499
32	TN Ashoka Kumar	Guttalu	440/1B	0A-01-00	22-03-17	23-02-02	500	405	2500	300	300	300	4305
	Total						16000	36188	190014	12200	21000	10918	286421

Sd/-
Additional Director,
Karnataka State Audit and
Accounts Department, Regional
Office, Mysore

: ಮಂಡ್ಯ ನಗರಾಭಿವೃದ್ಧಿ ಪ್ರಾಧಿಕಾರ :

ಬನ್ನೂರು ರಸ್ತೆ, ಪಂಪ್ ಹೌಸ್ ಪಕ್ಕ ಮಂಡ್ಯ-೫೭೧೪೦೧

WebsiteWWW. Mandya.uda.gov.in ಕಛೇರಿ : 08232 222196

Email: Commissionermuda@gmail.com

ಸಂಖ್ಯೆ: ಮಂನಪ್ರಾ/ಸಿಬ್ಬಂದಿ/ಲೆಪವವಿಳಂಭ/2021-22 ದಿನಾಂಕ: 16-09-2021

ಇವರಿಗೆ,
ಸರ್ಕಾರದ ಪ್ರಧಾನ ಕಾರ್ಯದರ್ಶಿ,
ನಗರಾಭಿವೃದ್ಧಿ ಇಲಾಖೆ,
ವಿಕಾಸ ಸೌಧ,
ಬೆಂಗಳೂರು.

ಮಾನ್ಯರೆ,

ವಿಷಯ: 2016-17ನೇ ಸಾಲಿನ ಲೆಕ್ಕಪರಿಶೋಧನಾ ವರದಿಗಳನ್ನು ವಿಳಂಭವಾಗಿ ಸಲ್ಲಿಸುತ್ತಿರುವ ಕುರಿತು

ಉಲ್ಲೇಖ: ತಮ್ಮ ಕಚೇರಿ ಪತ್ರ ಸಂಖ್ಯೆ: ಕವಿಸಸ:ಸಕಾ:31:ನಿಪ್ರಾ:2020-21 ದಿನಾಂಕ:-18-08-2021

* * * *

ಮೇಲ್ಕಂಡ ವಿಷಯ ಹಾಗೂ ಉಲ್ಲೇಖಕ್ಕೆ ಸಂಬಂಧಿಸಿದಂತೆ, ನಗರಾಭಿವೃದ್ಧಿ ಪ್ರಾಧಿಕಾರ, ಮಂಡ್ಯ ಕಚೇರಿಯ 2016-17ನೇ ಸಾಲಿನ ಲೆಕ್ಕಪರಿಶೋಧನಾ ವರದಿಯನ್ನು ಸಲ್ಲಿಸದಿರುವ ಬಗ್ಗೆ ವಿವರಣೆಯನ್ನು ಹಾಗೂ ಜರೂರಾಗಿ ಸಲ್ಲಿಸಲು ಸೂಚಿಸಿ ಉಲ್ಲೇಖ ಪತ್ರದಲ್ಲಿ ತಿಳಿಸಲಾಗಿತ್ತು.

ಸ್ಥಳೀಯ ಲೆಕ್ಕಪರಿಶೋಧನಾ ವರ್ತುಲ ಕಚೇರಿಯವರು ಲೆಕ್ಕಪರಿಶೋಧನಾ ವರದಿಯನ್ನು ಕನ್ನಡ ಭಾಷೆಯಲ್ಲಿ ಮಾತ್ರ ನೀಡುತ್ತಿರುತ್ತಾರೆ. 2016-17ನೇ ಸಾಲಿನಿಂದ ಲೆಕ್ಕಪರಿಶೋಧನಾ ವರದಿಗಳನ್ನು ಇಂಗ್ಲೀಷ್ ಭಾಷೆಗೆ ತರ್ಜುಮೆ ಮಾಡಿ, ಕನ್ನಡ ಹಾಗೂ ಇಂಗ್ಲೀಷ್ ಭಾಷೆಗಳಲ್ಲಿ ಲೆಕ್ಕಪರಿಶೋಧನಾ ವರದಿಗಳನ್ನು ಸಲ್ಲಿಸಬೇಕಾಗಿರುತ್ತದೆ. 2016-17ನೇ ಸಾಲಿನ ಲೆಕ್ಕಪರಿಶೋಧನಾ ವರದಿಯನ್ನು ಸಲ್ಲಿಸಿರುವ ಅಥವಾ ಸಲ್ಲಿಸದಿರುವ ಬಗ್ಗೆ ಯಾವುದೇ ದಾಖಲಾತಿಗಳು ಈ ಕಚೇರಿಯಲ್ಲಿ ಲಭ್ಯವಿರುವುದಿಲ್ಲ. ಈ ಬಗ್ಗೆ ವಿವರಣೆಯನ್ನು ಕೋರಿ ಅಂದಿನ ಆಯುಕ್ತರು ಹಾಗೂ ವಿಷಯ ನಿರ್ವಾಹಕರಿಗೆ ಪತ್ರ ಬರೆಯಲಾಗಿರುತ್ತದೆ. ಈ ಬಗ್ಗೆ ಸದರಿರವರು ಯಾವುದೇ ವಿವರಣೆಯನ್ನು ಲಿಖಿತವಾಗಿ ನೀಡಿರುವುದಿಲ್ಲ.

2016-17ನೇ ಸಾಲಿನ ಲೆಕ್ಕಪರಿಶೋಧನಾ ವರದಿಯನ್ನು ಬುಕ್‌ಲೆಟ್ ಹಾಗೂ ಸಿ.ಡಿ. ರೂಪದಲ್ಲಿ ಪ್ರಸ್ತುತ ಸಲ್ಲಿಸಲು ಕ್ರಮ ವಹಿಸಲಾಗಿರುತ್ತದೆ. ಈ ವಿಳಂಭವನ್ನು ಮನ್ನಿಸಬೇಕೆಂದು ತಮ್ಮಲ್ಲಿ ಕೋರಿದೆ ಹಾಗೂ ಇನ್ನು ಮುಂದೆ ಲೆಕ್ಕಪರಿಶೋಧನಾ ವರದಿಯನ್ನು ನಿಗಧಿತ ಅವಧಿಯಲ್ಲಿ ಸಲ್ಲಿಸಲು ಅಗತ್ಯ ಕ್ರಮ ವಹಿಸಲಾಗುವುದು ಎಂಬ ಅಂಶವನ್ನು ತಮ್ಮ ಅವಗಾಹನೆಗೆ ತರಲಾಗಿದೆ.

ಸಹಿ/-
ಆಯುಕ್ತರು,
ಮಂಡ್ಯ ನಗರಾಭಿವೃದ್ಧಿ ಪ್ರಾಧಿಕಾರ,
ಮಂಡ್ಯ.

ಮಂಡ್ಯ ನಗರಾಭಿವೃದ್ಧಿ ಪ್ರಾಧಿಕಾರ ಮಂಡ್ಯ

ವಾರ್ಷಿಕ ವರದಿ

2017–18



ಆಯುಕ್ತರವರ ಕಛೇರಿ
ಮಂಡ್ಯ ನಗರಾಭಿವೃದ್ಧಿ ಪ್ರಾಧಿಕಾರ,
ಮಂಡ್ಯ–571401

ವಿಷಯ ಸೂಚಿ

ಪೀಠಿಕೆ	ಪುಟ ಸಂಖ್ಯೆ
ಅಧ್ಯಾಯ–1:	**1–5**
ಅ) ದೃಷ್ಟಿಕೋನ.	
ಆ) ಉದ್ದಿಷ್ಟ ಕಾರ್ಯ.	
ಇ) ಗುರಿ ಮತ್ತು ಸಂಸ್ಥೆಯ ರಚನೆ.	
ಈ) ಈ ಸಂಸ್ಥೆಯ ಅಧಿಕಾರ ಕ್ಷೇತ್ರ.	
ಉ) ಈ ಸಂಸ್ಥೆಯ ಅಧಿಕಾರ ಕ್ಷೇತ್ರದಲ್ಲಿ ಅನುಸರಿಸಲಾದ/ಕಾರ್ಯರೂಪಕ್ಕೆ ಒಳಪಡುವ ಅಧಿನಿಯಮಗಳು.	
ಊ) ಅರ್ಥವ್ಯವಸ್ಥೆಯ ಮೂಲ ವಿಭಾಗ.	
ಅಧ್ಯಾಯ–2	**6–8**
ಅ) ಕಳೆದ ಎರಡು ವರ್ಷದಲ್ಲಿ ಈ ಸಂಸ್ಥೆಯ ಯೋಜನೆ ಮತ್ತು ಕಾರ್ಯ ಯೋಜನೆಯಲ್ಲಿ ಸಾಧಿಸಿದ ಪ್ರಗತಿ.	
ಆ) ಆಯ–ವ್ಯಯದ ಶೀರ್ಷಿಕೆ.	
ಇ) ನಿಧಿ ಹಂಚುವಿಕೆ.	
ಈ) ಪ್ರತಿ ಕಾರ್ಯಕ್ರಮಕ್ಕೆ ಆಗಿರುವ ಖರ್ಚು.	
ಉ) ಕಳೆದ ವರ್ಷದ ಲೆಕ್ಕ ಪರಿಶೋಧನೆ ಮತ್ತು ಕಛೇರಿ ತಪಾಸಣೆ ಆಕ್ಷೇಪಣೆಗಳ ಸಂಕ್ಷಿಪ್ತ ವಿಶ್ಲೇಷಣೆ.	
ಅಧ್ಯಾಯ–3	**09–13**
ಮಾನವ ಸಂಪನ್ಮೂಲಗಳ ನಿರ್ವಹಣೆ ಮತ್ತು ಆಡಳಿತ ನಿರ್ವಹಣೆಯಲ್ಲಿ ಸಾಧಿಸಿದ ಪ್ರಗತಿ.	
ಅಧ್ಯಾಯ–4	**14–21**
ಅ) ಕೆಲಸದ ಒತ್ತಡ ಮತ್ತು ಲೆಕ್ಕ ಪರಿಶೋಧನೆ ಆಕ್ಷೇಪಣೆಗಳಿಗೆ ಅನುಪಾಲನ ವರದಿ.	
ಆ) ದಾವೆಗಳು	
ಇ) ವಿಧಾನ ಸಭೆ/ವಿಧಾನ ಪರಿಷತ್ ಅಧಿವೇಶನದಲ್ಲಿ ಎಷ್ಟು ಪ್ರಶ್ನೆಗಳು ಸ್ವೀಕೃತ/ ಅಂಗೀಕೃತವಾಗಿದೆ ಮತ್ತು ಉತ್ತರಿಸಲಾಗಿದೆ.	
ಈ) ಇತರೆ ವಿವರಗಳು	

ಪೀಠಿಕೆ

ಕರ್ನಾಟಕ ನಗರ ಮತ್ತು ಗ್ರಾಮಾಂತರ ಯೋಜನೆ ಕಾಯ್ದೆ 1961ರನ್ವಯ ನಗರ ಮತ್ತು ಪಟ್ಟಣಗಳ ಯೋಜಿತ ಬೆಳವಣಿಗೆ ಮತ್ತು ಭೂ ಉಪಯೋಗವನ್ನು ಕ್ರಮಬದ್ದ ರೀತಿಯಲ್ಲಿ ಅಭಿವೃದ್ಧಿ ಪಡಿಸಲು ಹಾಗೂ ಕಾರ್ಯಯೋಜನೆಗಳನ್ನು ತಯಾರಿಸಿ ಅನುಷ್ಠಾನಗೊಳಿಸುವುದು ಜೊತೆಗೆ ಸದರಿ ಅಧಿನಿಯಮದಡಿಯಲ್ಲಿ ಮಹಾಯೋಜನೆಯನ್ನು ತಯಾರಿಸಲು ಅವಕಾಶಗಳು ಇರುತ್ತದೆ.

ಕರ್ನಾಟಕ ಸರ್ಕಾರವು ನಗರ ಮತ್ತು ಗ್ರಾಮಾಂತರ ಯೋಜನೆ ಇಲಾಖೆಯ ಶಾಖಾ ಕಛೇರಿಯನ್ನು ಮಂಡ್ಯದಲ್ಲಿ ಸರ್ಕಾರದ ಆದೇಶ ಸಂಖ್ಯೆ ಹೆಚ್.ಎಮ್.ಎ 08 ಟಿ.ಟಿ.ಪಿ 75 ದಿನಾಂಕ:23–08–1975ರಂತೆ ಸ್ಥಾಪಿಸಿದ್ದು, ಸದರಿ ಕಛೇರಿಯು ದಿನಾಂಕ:04–09–1975 ರಿಂದ ಕಾರ್ಯನಿರ್ವಹಿಸುತ್ತಿದ್ದು, ಮಂಡ್ಯ ನಗರ ಮತ್ತು ಸುತ್ತಲಿನ ಪ್ರದೇಶಕ್ಕೆ ಸ್ಥಳೀಯ ಯೋಜನಾ ಪ್ರದೇಶವನ್ನು ಘೋಷಿಸಲು ಅಗತ್ಯ ಕ್ರಮ ಕೈಗೊಂಡಿರುತ್ತದೆ ಹಾಗೂ ಯೋಜನೆ ಮತ್ತು ವಿನಿಮಯಗೊಳಿಸುವ ಸಂಬಂಧ ತಾಂತ್ರಿಕ ಅಭಿಪ್ರಾಯವನ್ನು ನೀಡಲಾಗಿರುತ್ತದೆ.

ಮಂಡ್ಯ ನಗರ ಮತ್ತು ಸುತ್ತಲಿನ ಪ್ರದೇಶವನ್ನು ನಗರ ಮತ್ತು ಗ್ರಾಮಾಂತರ ಯೋಜನಾ ಕಾಯ್ದೆ 1961ರ ಅಡಿಯಲ್ಲಿ ಸ್ಥಳೀಯ ಯೋಜನಾ ಪ್ರದೇಶವನ್ನು ಸರ್ಕಾರದ ಆದೇಶ ಸಂಖ್ಯೆ:ಎಚ್.ಎಂ.ಎ 99 ಟಿ.ಟಿ.ಪಿ 77 ದಿನಾಂಕ:02–08–1977 ರಲ್ಲಿ ಘೋಷಿಸಲಾಗಿದೆ. ನಗರ ಮತ್ತು ಗ್ರಾಮಾಂತರ ಯೋಜನಾ ಇಲಾಖೆಯ ಮಂಡ್ಯ ಶಾಖಾ ಕಛೇರಿಯು ಮಂಡ್ಯ ಸ್ಥಳೀಯ ಯೋಜನಾ ಪ್ರದೇಶಕ್ಕೆ ಕರಡು ಸ್ಥೂಲಾಭಿವೃದ್ಧಿ ಯೋಜನೆಯನ್ನು ತಯಾರಿಸಿರುತ್ತದೆ.

ಮಂಡ್ಯ ನಗರಕ್ಕೆ ಸ್ಥಳೀಯ ಯೋಜನಾ ಪ್ರಾಧಿಕಾರವನ್ನು ಸರ್ಕಾರದ ಆದೇಶ ಸಂಖ್ಯೆ:ಹೆಚ್.ಯು.ಡಿ 90 ಟಿ.ಟಿ.ಪಿ 77(2) ದಿನಾಂಕ:03–11–1981ರಲ್ಲಿ ಮೊದಲನೆ ಬಾರಿಗೆ ರಚಿಸಲಾಗಿರುತ್ತದೆ. ಯೋಜನಾ ಪ್ರಾಧಿಕಾರವು, ನಗರ ಮತ್ತು ಗ್ರಾಮಾಂತರ ಯೋಜನಾ ಕಾಯ್ದೆ ಅನ್ವಯ ಸ್ಥೂಲಾಭಿವೃದ್ಧಿ ಯೋಜನೆಯನ್ನು ತಯಾರಿಸಿದ್ದು, ಅದನ್ನು ಸರ್ಕಾರದ ಆದೇಶ ಸಂಖ್ಯೆ:ಹೆಚ್.ಯು.ಡಿ 369 ಟಿ.ಟಿ.ಪಿ 185 ದಿನಾಂಕ:11–10–1985ರಲ್ಲಿ ಅಂತಿಮ ಅನುಮೋದನೆ ದೊರೆತಿರುತ್ತದೆ.

ಮಂಡ್ಯ ನಗರ ಮತ್ತು ಸುತ್ತಲಿನ ಪ್ರದೇಶಕ್ಕೆ ಕರ್ನಾಟಕ ನಗರಾಭಿವೃದ್ಧಿ ಪ್ರಾಧಿಕಾರ ಅಧಿನಿಯಮ 1987ರನ್ವಯ ದಿನಾಂಕ:15–06–1988ರಲ್ಲಿ ಯೋಜನಾ ಪ್ರಾಧಿಕಾರ ಮತ್ತು ನಗರಾಭಿವೃದ್ಧಿ ಮಂಡಳಿಯನ್ನು ವಿಲೀನಗೊಳಿಸಿ ನಗರಾಭಿವೃದ್ಧಿ ಪ್ರಾಧಿಕಾರ ಎಂಬುದಾಗಿ ರಚನೆ ಮಾಡಲಾಗಿರುತ್ತದೆ.

ಮಂಡ್ಯ ಸ್ಥಳೀಯ ಯೋಜನಾ ಪ್ರದೇಶದ ವ್ಯಾಪಕ ಅಭಿವೃದ್ಧಿ ಯೋಜನೆಗೆ ಸರ್ಕಾರದ ಆದೇಶ ಸಂಖ್ಯೆ: ಯು.ಡಿ.ಡಿ 121 ಟಿ.ಟಿ.ಪಿ 94, ದಿನಾಂಕ:25–10–1994ರನ್ವಯ ಅಂತಿಮ ಅನುಮೋದನೆ ದೊರೆತಿರುತ್ತದೆ.

ಮಹಾಯೋಜನೆಯು 10 ವರ್ಷಗಳ ಹಿಂದೆ ಅನುಮೋದನೆ ಆಗಿದ್ದು, ಅದನ್ನು ಕರ್ನಾಟಕ ನಗರ ಮತ್ತು ಗ್ರಾಮಾಂತರ ಯೋಜನಾ ಕಾಯ್ದೆ 1961ರ ತಿದ್ದುಪಡಿ ಕಲಂ 13–ಡಿ ರನ್ವಯ ಪರಿಷ್ಕರಿಸಬೇಕಾಗಿದ್ದು, ನಗರಾಭಿವೃದ್ಧಿ ಪ್ರಾಧಿಕಾರವು ಮಹಾಯೋಜನೆ(ಪರಿಷ್ಕೃತ–1)ನ್ನು ತಯಾರಿಸಿದ್ದು ದಿನಾಂಕ:17–01–2006ರಲ್ಲಿ ಸರ್ಕಾರದ ತಾತ್ಕಾಲಿಕ ಅನುಮೋದನೆ ದೊರೆತಿರುತ್ತದೆ. ಸದರಿ ಅನುಮೋದಿತ ಯೋಜನೆಗೆ ಸಾರ್ವಜನಿಕರ ಆಕ್ಷೇಪಣೆ ಮತ್ತು ಸಲಹೆಯನ್ನು ಕೋರಲಾಗಿರುತ್ತದೆ. ಪ್ರಾಮಾಣಿಕ ಸಲಹೆ ಸೂಚನೆಗಳನ್ನು ಮಹಾಯೋಜನೆ(ಪರಿಷೃತ–1)ರಲ್ಲಿ ಅಳವಡಿಸಿಕೊಂಡು ಸರ್ಕಾರದ ಆದೇಶ ಸಂಖ್ಯೆ:ನ.ಅ.ಇ. 157 ವೈ.ಅ.ಪ್ರಾ 2007 ದಿನಾಂಕ:02–06–2007ರಲ್ಲಿ ನಗರ ಮತ್ತು ಗ್ರಾಮಾಂತರ ಯೋಜನಾ ಕಾಯ್ದೆ 1961ರ ತಿದ್ದುಪಡಿ ಕಲಂ 13–ಡಿ ರನ್ವಯ ಸರ್ಕಾರದ ಅಂತಿಮ ಅನುಮೋದನೆ ದೊರೆತಿರುತ್ತದೆ. ಈ ಮಹಾಯೋಜನೆಯ ಯೋಜನಾ ಅವಧಿಯ ವರ್ಷ 2021ಕ್ಕೆ ಆಗಬಹುದಾದ ಜನಸಂಖ್ಯೆ 2.10 ಲಕ್ಷಕ್ಕೆ ಅನುಗುಣವಾಗಿ ತಯಾರಿಸಲಾಗಿರುತ್ತದೆ.

ಸಹಿ/–
ಆಯುಕ್ತರು
ಮಂಡ್ಯ ನಗರಾಭಿವೃದ್ಧಿ ಪ್ರಾಧಿಕಾರ,
ಮಂಡ್ಯ.

ಪ್ರಸ್ತುತ ನಗರಾಭಿವೃದ್ಧಿ ಪ್ರಾಧಿಕಾರದ ಸ್ವರೂಪ ಈ ಕೆಳಕಂಡಂತೆ ಇದೆ.

ಕ್ರ.ಸಂ.	ಹೆಸರು (ಶ್ರೀಯುತರುಗಳಾದ)	ಪದನಾಮ
1.	ಶ್ರೀ ಮುನಾವರ್ ಖಾನ್ ಮಂಡ್ಯ ನಗರಾಭಿವೃದ್ಧಿ ಪ್ರಾಧಿಕಾರ, ಮಂಡ್ಯ.	ಅಧ್ಯಕ್ಷರು
2.	ಶ್ರೀ ಎನ್.ಮಂಜುಶ್ರೀ ಐ.ಎ.ಎಸ್. ಜಿಲ್ಲಾಧಿಕಾರಿಗಳು, ಮಂಡ್ಯ ಜಿಲ್ಲೆ, ಮಂಡ್ಯ.	ಸದಸ್ಯರು
3.	ಶ್ರೀ. ಡಾ॥. ಎಂ. ಹೆಚ್. ಅಂಬರೀಶ್, ಮಾನ್ಯ ಶಾಸಕರು, ಮಂಡ್ಯ ವಿಧಾನ ಸಭಾ ಕ್ಷೇತ್ರ	ಸದಸ್ಯರು
4.	ಶ್ರೀ ಎ.ಬಿ. ರಮೇಶ್ ಬಂಡೀಸಿದ್ದೇಗೌಡ ಮಾನ್ಯ ಶಾಸಕರು, ಶ್ರೀರಂಗಪಟ್ಟಣ ವಿಧಾನಸಭಾ ಕ್ಷೇತ್ರ,	ಸದಸ್ಯರು
5.	ಶ್ರೀ. ಕೆ. ಎಸ್. ಪುಟ್ಟಣ್ಣಯ್ಯ, ಮಾನ್ಯ ಶಾಸಕರು, ಮೇಲುಕೋಟೆ ಕ್ಷೇತ್ರ	ಸದಸ್ಯರು
6.	ಪೌರಾಯುಕ್ತರು, ನಗರಸಭೆ, ಮಂಡ್ಯ	ಸದಸ್ಯರು
7.	ಕಾರ್ಯಪಾಲಕ ಇಂಜಿನಿಯರ್, ಲೋ.ಬಂ. ಮತ್ತು ಒ.ಜ.ಸಾ.ಇಲಾಖೆ, ಮಂಡ್ಯ	ಸದಸ್ಯರು
8.	ಕಾರ್ಯಪಾಲಕ ಇಂಜಿನಿಯರ್, ಕ.ನ.ನೀ.ಸ. ಮತ್ತು ಒ.ಚ.ಮಂ., ಮಂಡ್ಯ	ಸದಸ್ಯರು
9.	ಜಿಲ್ಲಾ ಆರೋಗ್ಯ ಮತ್ತು ಕುಟುಂಬ ಕಲ್ಯಾಣಾಧಿಕಾರಿಗಳು, ಮಂಡ್ಯ.	ಸದಸ್ಯರು
10.	ಶ್ರೀ ಸುರೇಶ್ ಜೆ ನಗರ ಯೋಜನಾ ಸದಸ್ಯರು, ಮಂಡ್ಯ ನಗರಾಭಿವೃದ್ಧಿ ಪ್ರಾಧಿಕಾರ, ಮಂಡ್ಯ	ಸದಸ್ಯರು
11.	ಕಾರ್ಯಪಾಲಕ ಅಭಿಯಂತರರು, ಸೆಸ್ಕಾಂ, ಮಂಡ್ಯ	ಸದಸ್ಯರು
12.	ಶ್ರೀಮತಿ ಜಿ.ರಾಧಿಕಾ, ಭಾ.ಪೋ.ಸೇ ಜಿಲ್ಲಾ ಪೋಲೀಸ್ ವರಿಷ್ಠಾಧಿಕಾರಿಗಳು, ಮಂಡ್ಯ	ಸದಸ್ಯರು
13.	ಶ್ರೀ ಸಿ.ಚಂದ್ರಶೇಖರ್ ನಗರಸಭೆ ಸದಸ್ಯರು ಹಾಗೂ ನಗರಾಭಿವೃದ್ಧಿ ಪ್ರಾಧಿಕಾರ, ಮಂಡ್ಯ	ಸದಸ್ಯರು
14.	ಶ್ರೀ ಎ. ದೇವರಾಜು, ಕೆ.ಎ.ಎಸ್. ಆಯುಕ್ತರು, ಮಂಡ್ಯ ನಗರಾಭಿವೃದ್ಧಿ ಪ್ರಾಧಿಕಾರ, ಮಂಡ್ಯ.	ಸದಸ್ಯರು

ಈ ಕೆಳಕಂಡ ಪಟ್ಟಿಯಲ್ಲಿ ವಿವಿಧ ಅಧಿಕಾರದ ಅವಧಿಯಲ್ಲಿ ಅಧಿಕಾರಿ ಮತ್ತು ಅಧಿಕಾರಿಯೇತರ ಅಧ್ಯಕ್ಷರ ವಿವರ ನೀಡಲಾಗಿದೆ

ಕ್ರ.ಸಂ.	ಹೆಸರು ಶ್ರೀ/ಶ್ರೀಮತಿ	ಯಿಂದ	ರವರಿಗೆ
1	ಟಿ.ವೈ.ನಯಾಜ್ ಅಹ್ಮದ್, ಭಾ.ಆ.ಸೇ	30–12–1992	28–04–1993
2	ವೀರಭದ್ರಚಾರಿ, ಭಾ.ಆ.ಸೇ	29–04–1993	20–05–1995
3	ಕೆ.ಹೆಚ್.ಗೋಪಾಲ ಕೃಷ್ಣೇಗೌಡ, ಭಾ.ಆ.ಸೇ	01–06–1995	17–02–1997
4	ಪಿ.ಎಂ.ಸೋಮಶೇಖರ್,	17–02–1997	10–08–1999
5	ಸಂಜೀವ್ ಕುಮಾರ್, ಭಾ.ಆ.ಸೇ	11–08–1999	11–03–2000
6	ಎಲ್.ಕೆ.ಅತೀಕ್, ಭಾ.ಆ.ಸೇ	12–03–2000	24–11–2001
7	ಅಸಾದುಲ್ಲಾ ಖಾನ್	25–11–2001	16–01–2004
8	ಹನ್ಸೀಯಾ ಬಾನು	17–01–2004	26–07–2005
9	ಎಂ.ಎಸ್.ರವಿಶಂಕರ, ಭಾ.ಆ.ಸೇ	27–07–2005	06–05–2006
10	ಡಾ॥ ಜಿ.ರವಿಶಂಕರ್, ಭಾ.ಆ.ಸೇ	26–05–2006	22–05–2007
11	ಎನ್.ಮಂಜುನಾಥ್ ಪ್ರಸಾದ್, ಭಾ.ಆ.ಸೇ	23–05–2007	06–10–2007
12	ಮಹಮ್ಮದ್ ಸಮೀರ್	07–10–2007	24–11–2007
13	ಎನ್.ಮಂಜುನಾಥ್ ಪ್ರಸಾದ್, ಭಾ.ಆ.ಸೇ	27–02–2008	16–07–2008
14	ಚಕ್ರವರ್ತಿ ಮೋಹನ್, ಭಾ.ಆ.ಸೇ	17–07–2008	12–09–2008
15	ಪುಟ್ಟಮಾದಯ್ಯ, ಕ.ಆ.ಸೇ	13–09–2008	16–10–2008
16	ವಿದ್ಯಾನಾಗೇಂದ್ರ	17–10–2008	29–12–2011
17	ಡಾ॥ ಪಿ.ಸಿ.ಜಾಫರ್, ಭಾ.ಆ.ಸೇ	29–12–2011	27–01–2012
18	ಬಿ.ಬಸವೇಗೌಡ	27–01–2012	20–06–2013
19	ಬಿ. ಎನ್. ಕೃಷ್ಣಯ್ಯ, ಭಾ.ಆ.ಸೇ	20–06–2013	28–02–2014
20	ಡಾ॥ ಅಜಯ್‌ನಾಗಭೂಷಣ್ ಎಂ. ಎನ್. ಭಾ.ಆ.ಸೇ	28–02–2014	12–08–2016
21	ಎಸ್. ಜಿಯಾವುಲ್ಲಾ, ಭಾ.ಆ.ಸೇ	12–08–2016	10–08–2017
22	ಎನ್. ಮಂಜುಶ್ರೀ, ಭಾ.ಆ.ಸೇ	10–08–2017	15–09–2017
23	ಮುನಾವರ್ ಖಾನ್	15–09–2017	31–03–2018

ಅಧ್ಯಾಯ: 1

ಅ) ದೃಷ್ಟಿಕೋನ:

ಮಂಡ್ಯ ನಗರಾಭಿವೃದ್ಧಿ ಪ್ರಾಧಿಕಾರವು ಕರ್ನಾಟಕ ನಗರಾಭಿವೃದ್ಧಿ ಪ್ರಾಧಿಕಾರಗಳ ಕಾಯ್ದೆ 1981 (ಕರ್ನಾಟಕ ಕಾಯ್ದೆ ಸಂಖ್ಯೆ 34ರ 1987) ಸರ್ಕಾರ ಆದೇಶ ಸಂಖ್ಯೆ: ವ.ನ.ಇ/181/ಟಿ.ಟಿ.ಪಿ/88 ಬೆಂಗಳೂರು ದಿನಾಂಕ:02–06–1988ರನ್ವಯ ರಚಿಸಲಾಗಿದೆ. ಪ್ರಾಧಿಕಾರದ ದೃಷ್ಟಿಕೋನವೆಂದರೆ ಮಂಡ್ಯ ನಗರದ ಯೋಜಿತ ಬೆಳವಣಿಗೆ ಹಾಗೂ ಸುತ್ತಲಿನ ಪ್ರದೇಶ ಒಳಗೊಂಡಂತೆ ಅಭಿವೃದ್ಧಿ ಪಡಿಸುವುದು.

ಆ) ಉದ್ದಿಷ್ಟಕಾರ್ಯ:

ಪ್ರಾಧಿಕಾರದ ಪ್ರಮುಖ ಉದ್ದೇಶವೆಂದರೆ ನಗರ ಮತ್ತು ಪಟ್ಟಣಗಳಲ್ಲಿನ ಯೋಜಿತ ಬೆಳವಣಿಗೆ ಮತ್ತು ಭೂ ಉಪಯೋಗಗಳನ್ನು ಕ್ರಮಬದ್ಧ ರೀತಿಯಲ್ಲಿ ಅಭಿವೃದ್ಧಿ ಪಡಿಸಲು ಹಾಗೂ ಕಾರ್ಯ ಯೋಜನೆಗಳನ್ನು ತಯಾರಿಸಿ ಅನುಷ್ಠಾನಗೊಳಿಸಿ ಸದರಿ ಪ್ರದೇಶದಲ್ಲಿ ವಾಸಿಸುತ್ತಿರುವ ಸಾರ್ವಜನಿಕರಿಗೆ ಮೂಲಭೂತ ಸೌಕರ್ಯ ಹೊಂದಿರುವ ನಿವೇಶನಗಳನ್ನು ಹಿಂದುಳಿದ ವರ್ಗಗಳಿಗೆ ಎಲ್.ಐ.ಜಿ, ಎಂ.ಐ.ಜಿ ಮತ್ತು ಹೆಚ್.ಐ.ಜಿ ಸೇರಿದ ಗುಂಪುಗಳಿಗೆ ಹಂಚುವಿಕೆ ಮಾಡುವುದು ಹಾಗೂ ಸದರಿ ಅಧಿನಿಯಮದಡಿಯಲ್ಲಿ ಮಹಾಯೋಜನೆಯನ್ನು ಉದ್ದೇಶಿತ ಅವಧಿಗೆ ಯೋಜಿಸುವುದು.

ಇ) ಗುರಿ ಮತ್ತು ಸಂಸ್ಥೆಯ ರಚನೆ:

1) ಕರ್ನಾಟಕ ಸರ್ಕಾರ, ರಾಜ್ಯ ನಗರ ಯೋಜನಾ ಮಂಡಳಿ, ನಗರ ಮತ್ತು ಗ್ರಾಮಾಂತರ ಯೋಜನಾ ಇಲಾಖೆ ನೀಡಿರುವ ಸೂಚನೆ, ಸಲಹೆಗಳಂತೆ ನಗರದ ಯೋಜಿತ ಅಭಿವೃದ್ಧಿಗೆ ಕ್ರಮವಹಿಸುವುದು.

2) ಸ್ಥಳೀಯ ಯೋಜನಾ ಪ್ರದೇಶದ ಮಹಾಯೋಜನೆಯನ್ನು ನಗರ ಮತ್ತು ಗ್ರಾಮಾಂತರ ಯೋಜನಾ ಇಲಾಖೆ ಮಾರ್ಗದರ್ಶನದಲ್ಲಿ ಹಾಗೂ ಕರ್ನಾಟಕ ನಗರ ಮತ್ತು ಗ್ರಾಮಾಂತರ ಯೋಜನಾ ಕಾಯ್ದೆ 1961ರ ಅಡಿಯಲ್ಲಿ ತಯಾರಿಸುವುದು.

3) ಕಾರ್ಯಯೋಜನೆಗಳನ್ನು ಕರ್ನಾಟಕ ನಗರಾಭಿವೃದ್ಧಿ ಪ್ರಾಧಿಕಾರಗಳ ಕಾಯ್ದೆ 1987ರನ್ವಯ ತಯಾರಿಸುವುದು.

4) ಸರ್ಕಾರದ ವಿವಿಧ ಇಲಾಖೆಗಳಿಗೆ ಯೋಜನೆ ಕುರಿತು ತಾಂತ್ರಿಕ ಸಹಾಯ ನೀಡುವುದು ಮತ್ತು ವ್ಯವಸಾಯ ಜಮೀನುಗಳನ್ನು ವ್ಯವಸಾಯೇತರ ಉದ್ದೇಶಕ್ಕೆ ಭೂ ಪರಿವರ್ತಿಸುವಾಗ, ಮಹಾಯೋಜನೆಯಲ್ಲಿ ವಲಯ ರಚಿಸಿರುವಂತೆ ಕಂದಾಯ ಇಲಾಖೆಗೆ ತಾಂತ್ರಿಕ ಅಭಿಪ್ರಾಯ ನೀಡುವುದು. ಸ್ಥಳೀಯ ಸಂಸ್ಥೆಗಳಿಗೆ ವಿನ್ಯಾಸ/ಕಟ್ಟಡದ ಅಭಿವೃದ್ಧಿ ಸಂಬಂಧ ವಲಯ ನಿಯಮಾವಳಿಯಂತೆ ನಿರ್ವಹಿಸಲು ತಾಂತ್ರಿಕ ಅಭಿಪ್ರಾಯ ನೀಡುವುದು.

5) ವಸತಿ, ವಾಣಿಜ್ಯ, ಕೈಗಾರಿಕೆ ವಿನ್ಯಾಸವನ್ನು ರೂಪಿಸುವುದು.

6) ಪುನರ್ವಸತಿ, ಪುನರ್ ನಿರ್ಮಾಣ ಹಾಗೂ ಸಂಚಾರ ನಿರ್ವಾಹಣೆ ಪ್ರಸ್ತಾವನೆಗಳಿಗೆ ಸಂಬಂಧಿಸಿದಂತೆ ಯೋಜನೆಯನ್ನು ತಯಾರಿಸುವುದು.

7) ನಗರದ ಸೌಂದರ್ಯ ಕಾಪಾಡಲು ಮುಕ್ತ ವೃದ್ಧಿಗೊಳಿಸಲು ಯೋಜನೆಗಳನ್ನು ರೂಪಿಸುವುದು.

ಈ) <u>ಈ ಸಂಸ್ಥೆಯ ಅಧಿಕಾರ ಕ್ಷೇತ್ರ:</u>

ಮಂಡ್ಯ ಸ್ಥಳೀಯ ಯೋಜನಾ ಪ್ರದೇಶದ ವ್ಯಾಪ್ತಿಯಲ್ಲಿ ಮಂಡ್ಯ ನಗರಸಭಾ ಕ್ಷೇತ್ರ ಹಾಗೂ ಸುತ್ತಲಿನ 18 ಗ್ರಾಮಗಳು ಸೇರಿದ್ದು, ಅದರ ವಿಸ್ತೀರ್ಣ 9986.30 ಹೆಕ್ಟೇರ್ಸ್ ಇದೆ. 2011ರ ಜನಗಣತಿಯಂತೆ ಮಂಡ್ಯ ಸ್ಥಳೀಯ ಯೋಜನಾ ಪ್ರದೇಶದ ಜನಸಂಖ್ಯೆ 192108 ಇದ್ದು, ಮಂಡ್ಯ ನಗರದ ಜನಸಂಖ್ಯೆ 1,37,358 ಇರುತ್ತದೆ.

ಉ) <u>ಈ ಸಂಸ್ಥೆಯ ಅಧಿಕಾರ ಕ್ಷೇತ್ರದಲ್ಲಿ ಅನುಸರಿಸಲಾದ/ಕಾರ್ಯರೂಪಕ್ಕೆ ಒಳಪಡುವ ಅಧಿನಿಯಮಗಳು:</u>

ಈ ಸಂಸ್ಥೆಯ ಅಧಿಕಾರ ಕ್ಷೇತ್ರದಲ್ಲಿ ಅನುಸರಿಸಲಾದ/ಕಾರ್ಯರೂಪಕ್ಕೆ ಒಳಪಡುವ ಅಧಿನಿಯಮಗಳೆಂದರೆ,

1) ಕರ್ನಾಟಕ ನಗರ ಮತ್ತು ಗ್ರಾಮಾಂತರ ಯೋಜನಾ ಕಾಯ್ದೆ 1961(ಕರ್ನಾಟಕ ತಿದ್ದುಪಡಿ ಕಾಯ್ದೆ ಸಂಖ್ಯೆ 1 ರ 2005)
2) ಕರ್ನಾಟಕ ನಗರಾಭಿವೃದ್ಧಿ ಪ್ರಾಧಿಕಾರಗಳ ಕಾಯ್ದೆ 1987(ಕರ್ನಾಟಕ ಕಾಯ್ದೆ ಸಂಖ್ಯೆ 34 ರ 1987)

ಊ) <u>ಅರ್ಥವ್ಯವಸ್ಥೆಯ ಮೂಲ ವಿಭಾಗ:</u>

ಮಂಡ್ಯ ನಗರಾಭಿವೃದ್ಧಿ ಪ್ರಾಧಿಕಾರವು ಮೂರು ವಸತಿ ಯೋಜನೆಗಳನ್ನು ಹಮ್ಮಿಕೊಂಡಿರುತ್ತದೆ.

1) ಸಾಹುಕಾರ ಚನ್ನಯ್ಯ ಬಡಾವಣೆ
2) ಸಾತನೂರು ಬಡಾವಣೆ
3) ವಿವೇಕಾನಂದ ನಗರ ಬಡಾವಣೆ

1) <u>ಸಾಹುಕಾರ ಚನ್ನಯ್ಯ ಬಡಾವಣೆ:</u>

ಮಂಡ್ಯ ನಗರದ ಗುತ್ತಲು ಗ್ರಾಮದ 04ಎ–03ಗುಂಟೆ ಪ್ರದೇಶದಲ್ಲಿ 1988ರಲ್ಲಿ ವಸತಿ ಬಡಾವಣೆಯನ್ನು ರಚಿಸಲಾಗಿರುತ್ತದೆ. ಸದರಿ ಪ್ರದೇಶದಲ್ಲಿ ವಿವಿಧ ಅಳತೆಯ 92 ನಿವೇಶನಗಳನ್ನು ರಚಿಸಲಾಗಿರುತ್ತದೆ. ನಿವೇಶನದ ಹಂಚಿಕೆಯು ಈಗಾಗಲೇ ಪೂರ್ಣಗೊಡಿರುತ್ತದೆ. ನಿವೇಶನದ ವಿತರಣೆಯಿಂದ ಪ್ರಾಧಿಕಾರಕ್ಕೆ ಒಟ್ಟಾರೆಯಾಗಿ ರೂ.16.98 ಲಕ್ಷವನ್ನು ಗಳಿಸಿರುತ್ತದೆ. ಬಡಾವಣೆಯ ಎಲ್ಲಾ ರೀತಿಯಲ್ಲಿ ಅಭಿವೃದ್ಧಿಯಾಗಿದ್ದು, ಸದ್ಯದಲ್ಲಿ ಸದರಿ ಬಡಾವಣೆಯನ್ನು ನಗರಸಭೆ ಮಂಡ್ಯ ರವರಿಗೆ ನಿರ್ವಹಣೆ ಹಾಗೂ ಇತರೆ ಕೆಲಸಗಳಿಗೆ ಹಸ್ತಾಂತರಿಸಲು ಪ್ರಾಧಿಕಾರದ ಸಭೆ ದಿನಾಂಕ: 03.01.2015 ರಂದು ನಿರ್ಣಯ ಕೈಗೊಳ್ಳಲಾಗಿರುತ್ತದೆ. ಈ ಬಗ್ಗೆ ಪೌರಾಯುಕ್ತರು, ನಗರಸಭೆ ಇವರಿಗೆ ಪತ್ರ ಬರೆಯಲಾಗಿ, ಕೆಲವು ಕಾಮಗಾರಿಗಳನ್ನು (ರಸ್ತೆ, ಉದ್ಯಾನವನ ಇತ್ಯಾದಿ) ಪೂರ್ಣಗೊಳಿಸಿದ ನಂತರ ನಗರ ಸಭೆಯ ಸ್ವಾಧೀನಕ್ಕೆ ಪಡೆಯುವುದಾಗಿ ತಿಳಿಸಿ ಪತ್ರ ಬರೆದಿರುತ್ತಾರೆ. ಈ ಕಾಮಗಾರಿಗಳನ್ನು ಕೈಗೊಳ್ಳಲು 2017–18 ರ ಆಯ–ವ್ಯಯದಲ್ಲಿ ಅಳವಡಿಸಿಕೊಂಡಿದ್ದು, ಕಾಮಗಾರಿಗಳನ್ನು ಪೂರ್ಣಗೊಳಿಸಿ ಶೀಘ್ರದಲ್ಲೇ ಬಡಾವಣೆ ಹಸ್ತಾಂತರಕ್ಕೆ ಕ್ರಮವಹಿಸಲಾಗುವುದು.

2) <u>ಸಾತನೂರು ಬಡಾವಣೆ:</u>

ಮಂಡ್ಯ ನಗರ ಸಾತನೂರು ಬಡಾವಣೆಯಲ್ಲಿ 28ಎ–7ಗುಂಟೆ ವಿಸ್ತೀರ್ಣ ಪ್ರದೇಶದಲ್ಲಿ 1990 ರಲ್ಲಿ ವಸತಿ ಬಡಾವಣೆಯನ್ನು ರಚಿಸಲಾಗಿರುತ್ತದೆ. ಸದರಿ ಪ್ರದೇಶದಲ್ಲಿ 373 ಮಧ್ಯಂತರ, 76 ಮೂಲೆ ಮತ್ತು 19 ವಾಣಿಜ್ಯ ನಿವೇಶನಗಳು ಹಾಗೂ 08 ನಾಗರೀಕ ಸೌಲಭ್ಯ ನಿವೇಶನಗಳನ್ನು ರಚಿಸಲಾಗಿರುತ್ತದೆ. ಒಟ್ಟಾರೆ 476 ನಿವೇಶನಗಳ ಪೈಕಿ ಸುಮಾರು 344 ನಿವೇಶನಗಳನ್ನು ಈಗಾಗಲೇ ವಿತರಿಸಲಾಗಿದ್ದು, ಉಳಿಕೆ 132 ನಿವೇಶನಗಳನ್ನು ಹರಾಜು ಮೂಲಕ ಮಾರಾಟ ಮಾಡಲಾಗುವುದು ಶೇ.80. ರಷ್ಟು ಮೂಲಭೂತ ಸೌಕರ್ಯ ಕೆಲಸಗಳು ಈಗಾಗಲೇ ಪೂರ್ಣಗೊಂಡಿರುತ್ತದೆ.

ಉಳಿಕೆ ಮೂಲಭೂತ ಸೌಕರ್ಯಗಳನ್ನು ಪೂರ್ಣಗೊಳಿಸಿ, ಸದರಿ ಬಡಾವಣೆಯನ್ನು ನಗರಸಭೆ, ಮಂಡ್ಯ ರವರಿಗೆ ಮುಂದಿನ ನಿರ್ವಹಣೆಗೆ ಹಸ್ತಾಂತರಿಸಲಾಗುವುದು. ನಿವೇಶನಗಳ ಮಾರಾಟದಿಂದ ಪ್ರಾಧಿಕಾರಕ್ಕೆ ರೂ.164.42 ಲಕ್ಷ ಈಗಾಗಲೇ ಬಂದಿದ್ದು, ಉಳಿಕೆ ಮಧ್ಯಂತರ/ವಾಣಿಜ್ಯ/ನಾಗರೀಕ ಸೌಲಭ್ಯ ನಿವೇಶನಗಳನ್ನು ಹಂಚುವಿಕೆಯಿಂದ ಒಟ್ಟು 534.61 ಲಕ್ಷವನ್ನು ನಿರೀಕ್ಷಿಸಲಾಗಿದೆ.

3) <u>ವಿವೇಕಾನಂದ ನಗರ ಬಡಾವಣೆ:</u>

ಮಂಡ್ಯ ನಗರದ ಸರ್ವೆ ನಂ.507 ಕೆರೆ ಅಂಗಳದಲ್ಲಿ 230ಎ–11ಗುಂಟೆ ಪ್ರದೇಶದಲ್ಲಿ ವಸತಿ ಯೋಜನೆಯನ್ನು 2002 ರಲ್ಲಿ ಅಂದಾಜು ರೂ.26.84 ಕೋಟಿಗಳಿಗೆ ಸರ್ಕಾರದಿಂದ ಅನುಮೋದನೆಯಾಗಿರುತ್ತದೆ. ಸದರಿ ಪ್ರದೇಶದಲ್ಲಿ 2308 ಮದ್ಯಂತರ, 351 ಮೂಲೆ ಮತ್ತು 142 ವಾಣಿಜ್ಯ ನಿವೇಶನಗಳು ಹಾಗೂ 58 ನಾಗರೀಕ ಸೌಲಭ್ಯ ನಿವೇಶನಗಳನ್ನು ರಚಿಸಲಾಗಿರುತ್ತದೆ. ಎಲ್ಲಾ ಮದ್ಯಂತರ ನಿವೇಶನಗಳನ್ನು ವಿತರಿಸಲಾಗಿರುತ್ತದೆ. ಸುಮಾರು 258 ಮೂಲೆ ನಿವೇಶನಗಳು, 114 ವಾಣಿಜ್ಯ ನಿವೇಶನಗಳನ್ನು ಹರಾಜು ಹಾಕಲಾಗುವುದು ಮತ್ತು 19 ಸಾರ್ವಜನಿಕ ಸೌಲಭ್ಯ ನಿವೇಶನಗಳನ್ನು ಗುತ್ತಿಗೆ ಆಧಾರದ ಮೇಲೆ ಹಂಚಿಕೆ ಮಾಡಲಾಗುವುದು. ಈ ಬಡಾವಣೆಯಲ್ಲಿ ಶೇ.80 ಮಣ್ಣಿನ ರಸ್ತೆ, ಶೇ.30 ಜಲ್ಲಿ ರಸ್ತೆ, ಶೇ.70 ನೀರಿನ ಮೇಲು ಚರಂಡಿ ಮಾಡಲಾಗಿದೆ. ಬಡಾವಣೆಯಲ್ಲಿ ಪೂರ್ಣ ವಿದ್ಯುದ್ದೀಕರಣ ಮಾಡಲಾಗಿದೆ. ಒಳ ಚರಂಡಿ ಮತ್ತು ನೀರು ಸರಬರಾಜು ಕೆಲಸಗಳನ್ನು ಕರ್ನಾಟಕ ನಗರ ನೀರು ಸರಬರಾಜು ಮತ್ತು ಒಳಚರಂಡಿ ಮಂಡಳಿಯಿಂದ ಕೈಗೊಳ್ಳಲು ಕ್ರಮವಹಿಸಿದೆ.

ಕಿರುನೀರು ಸರಬರಾಜು ವ್ಯವಸ್ಥೆ ಮೂಲಕ ಬಡಾವಣೆಯಲ್ಲಿ ಈಗಾಗಲೇ ಕಟ್ಟಿರುವ ಮನೆಗಳಿಗೆ ನೀರು ಸರಬರಾಜು ಮಾಡಲಾಗುತ್ತಿದೆ. ನಿವೇಶನಗಳ ವಿತರಣೆಯಿಂದ ಪ್ರಾಧಿಕಾರಕ್ಕೆ ಈಗಾಗಲೇ 3101.78 ಲಕ್ಷ ಗಳಿಸಿದ್ದು ಮುಂದಿನ ದಿನಗಳಲ್ಲಿ ವಾಣಿಜ್ಯ, ಮೂಲೆ ಮತ್ತು ನಾಗರೀಕ ಸೌಲಭ್ಯ ನಿವೇಶನಗಳ ಹರಾಜಿನಿಂದ ರೂ. 5650.92 ಲಕ್ಷ ಆದಾಯವನ್ನು ನಿರೀಕ್ಷಿಸಲಾಗಿದೆ.

ಭೂ ಉಪಯೋಗ ಬದಲಾವಣೆಯಿಂದ ಉತ್ತಮತೆ ಶುಲ್ಕ ಮತ್ತು ಕಟ್ಟಡ/ಖಾಸಗಿ ವಿನ್ಯಾಸ ಅನುಮೋದನೆಯಿಂದ ಬರುವ ಅಭಿವೃದ್ಧಿ ಶುಲ್ಕ, ಪರಿಶೀಲನಾ ಶುಲ್ಕಗಳು ಪ್ರಾಧಿಕಾರಕ್ಕೆ ಮುಖ್ಯ ಆದಾಯಗಳಾಗಿರುತ್ತದೆ.

ವಿವೇಕಾನಂದ ನಗರ ಬಡಾವಣೆಯ ಛಾಯಾ ಚಿತ್ರಗಳು





ಅಧ್ಯಾಯ: 2

(ಅ) ಕಳೆದ ಎರಡು ವರ್ಷದಲ್ಲಿ ಈ ಸಂಸ್ಥೆಯು ಯೋಜನೆ ಮತ್ತು ಕಾರ್ಯಯೋಜನೆಯಲ್ಲಿ ಸಾಧಿಸಿದ ಪ್ರಗತಿ:–

ಮಂಡ್ಯ ನಗರಾಭಿವೃದ್ಧಿ ಪ್ರಾಧಿಕಾರವು ಮಹಾಯೋಜನೆಯಲ್ಲಿ ಪ್ರಸ್ತಾಪಿಸಿರುವ ವಲಯ ನಿಯಮಾವಳಿಯಂತೆ ಕಟ್ಟಡ ಮತ್ತು ವಿನ್ಯಾಸಗಳಿಗೆ ಅನುಮೋದನೆ ನೀಡಲಾಗುತ್ತಿದ್ದು, ಯೋಜನೆಯಲ್ಲಿ ಪ್ರಸ್ತಾಪಿಸಿರುವ ರಸ್ತೆಯ ಅಗಲವನ್ನು ಕಟ್ಟಡ ಮತ್ತು ವಿನ್ಯಾಸ ಅನುಮೋದನೆ ಸಮಯದಲ್ಲಿ ಹಾಗೂ ಮಹಾಯೋಜನೆಯಲ್ಲಿ ಭೂ ಉಪಯೋಗಗಳನ್ನು ಕಟ್ಟುನಿಟ್ಟಾಗಿ ಜಾರಿಗೆ ತರಲಾಗುತ್ತದೆ. ವಿವೇಕಾನಂದ ನಗರ ಬಡಾವಣೆ, ಸಾತನೂರು ಬಡಾವಣೆಗೆ ವಿವಿಧ ಮೂಲಭೂತ ಸೌಕರ್ಯಗಳನ್ನು ಕಲ್ಪಿಸುವ ದೃಷ್ಟಿಯಿಂದ ಪ್ರಾಧಿಕಾರದ ಹಣಕಾಸಿನ ಸ್ಥಿತಿಯನ್ನು ಗಮನದಲ್ಲಿಟ್ಟುಕೊಂಡು ಅಭಿವೃದ್ಧಿ ಕಾಮಗಾರಿಗಳನ್ನು ಮಾಡಲಾಗುತ್ತಿದೆ.

ಪ್ರಾಧಿಕಾರವು ಕೈಗೊಳ್ಳಲಿರುವ ಯೋಜನೆ:

1. ಸರ್ಕಾರದ ಆದೇಶ ಸಂಖ್ಯೆ: ನಅಇ/248/ಸಿಎಸ್‌ಎಸ್/2015, ಬೆಂಗಳೂರು ದಿನಾಂಕ:26.07.2016 ರಲ್ಲಿ, ಕೇಂದ್ರ ಸರ್ಕಾರದ ಂಒಖಗಖಿ ಅಭಿಯಾನದಡಿಯಲ್ಲಿ "ಈಠಡಿಟಣಟಚಿಣುಠಟಿ ಠಜಿ ಉಖಖ ಛಛಿಜಜ ಒಛಿಣಜಡಿ ಕಟಚಿಟಿ ಜಿಠಡಿ 26 ಂಒಖಗಖಿ ಛಿಣುಛ" ಉಪಸುಧಾರಣೆಯನ್ನು ರಾಜ್ಯದಲ್ಲಿ ಅನುಷ್ಠಾನಗೊಳಿಸಲು ನಗರ ಮತ್ತು ಗ್ರಾಮಾಂತರ ಯೋಜನಾ ಇಲಾಖೆಯನ್ನು, ಓಠಜಚಿಟ ಚಿಠಜಟಿಛಿಥಿ ಯನ್ನಾಗಿ ನೇಮಿಸಿ ಆದೇಶ ಹೊರಡಿಸಲಾಗಿರುತ್ತದೆ. ಸದರಿ ಯೋಜನೆಯಡಿಯಲ್ಲಿ ಮಂಡ್ಯ ನಗರದ ಮಹಾಯೋಜನೆಯನ್ನು ಆದ್ಯತೆಯಲ್ಲಿ ತಯಾರಿಸಲು ನಿಶ್ಚಯಿಸಲಾಗಿದ್ದು, ನಗರ ಮತ್ತು ಗ್ರಾಮಾಂತರ ಯೋಜನಾ ಇಲಾಖೆಯಲ್ಲಿ ಕಾರ್ಯ ನಿರ್ವಹಿಸುತ್ತಿರುವ ನಗರ ನಕ್ಷೆ ಕೋಶದಿಂದ ಮಂಡ್ಯ ನಗರಕ್ಕೆ ಉಖಖ ಛಛಿಜಜ ಮಹಾಯೋಜನೆ ತಯಾರಿಸುವುದನ್ನು ಹೊರಗುತ್ತಿಗೆ ನೀಡುವ ಸಲುವಾಗಿ ದಿನಾಂಕ:31.01.2017 ರಂದು ಮಾನ್ಯ ನಗರ ಯೋಜನಾ ನಿರ್ದೇಶಕರು, ಬೆಂಗಳೂರು ರವರ ಅಧ್ಯಕ್ಷತೆಯಲ್ಲಿ ನಡೆದ ಸಭಾ ನಡಾವಳಿಯಲ್ಲಿ ಮಂಡ್ಯ ನಗರಕ್ಕೆ ಂಒಖಗಖಿ ಅಭಿಯಾನದ ಯೋಜನೆಯಡಿಯಲ್ಲಿ ಉಖಖ ಛಛಿಜಜ ಮಹಾಯೋಜನೆಯನ್ನು ತಯಾರಿಸಲು ಹೊರಗುತ್ತಿಗೆ ನೀಡುವ ಸಲುವಾಗಿ ತಯಾರಿಸಬೇಕಾದ ಖಜಜಡಣಛಣ ಜಿಠಡಿ ಕಡಿಠಠಿಛಿಟಟ (ಖಈಕ) ಮತ್ತು ಖಜಜಡಿಟಛ ಠಜಿ ಖಜಜಜಿಜಡಿಜಟಟಿಛಿಜ (ಖಐಔಖ) ಕುರಿತಂತೆ ಖಐಖಿಅ ಯಲ್ಲಿ ಮಂಡಿಸಿ ಅನುಮೋದನೆ ಪಡೆಯಬೇಕಾಗಿರುವ ನಿಟ್ಟಿನಲ್ಲಿ ಸೂಕ್ತ ಮಾದರಿಯ ಖಜಜಡಣಛಣ ಜಿಠಡಿ ಕಡಿಠಠಿಛಿಟಟ (ಖಈಕ) ನ್ನು ನೀಡುವಂತೆ ಜಂಟಿ ನಿರ್ದೇಶಕರು, ನಗರ ನಕ್ಷೆ ಕೋಶ, ಬೆಂಗಳೂರು ರವರಿಗೆ ಸೂಚಿಸಲಾಗಿರುವಂತೆ ಹಾಗೂ ಸಭಾ ನಡಾವಳಿಯಲ್ಲಿ ಸಂಬಂಧಪಟ್ಟ ಇಲಾಖೆಯಿಂದ ದತ್ತಾಂಶಗಳನ್ನು ಕ್ರೂಢೀಕರಿಸಲು ಹಾಗೂ ಕೆ.ಟಿ.ಸಿ.ಪಿ. ಕಾಯ್ದೆಯಂತೆ ಕ್ರಮಗಳನ್ನು ಶೀಘ್ರವಾಗಿ ಪ್ರಾರಂಭಿಸುವಂತೆ ಪ್ರಾಧಿಕಾರಕ್ಕೆ ಸೂಚಿಸಲಾಗಿರುತ್ತದೆ. ಅದರಂತೆ, ಮಹಾಯೋಜನೆ (ಪರಿಷ್ಕೃತ–02) ರ ತಯಾರಿಕೆಗೆ ಮಂಡ್ಯ ನಗರದ ಸ್ಥಳೀಯ ಯೋಜನಾ ಪ್ರದೇಶಕ್ಕೆ ಕರ್ನಾಟಕ ನಗರ ಮತ್ತು ಗ್ರಾಮಾಂತರ ಯೋಜನಾ ಕಾಯ್ದೆ 1961ರ ಕಲಂ 10 ಮತ್ತು 13(ಡಿ) ರನ್ವಯ, ಸದರಿ ಕಾಯ್ದೆ ಮಂಡ್ಯ ನಗರದ ಸ್ಥಳೀಯ ಯೋಜನಾ ಪ್ರದೇಶಕ್ಕೆ ಮಹಾಯೋಜನೆ ತಯಾರಿಸುವ ಇಂಗಿತವನ್ನು/ಉದ್ದೇಶವನ್ನು ಹೊಂದಿರುತ್ತದೆ ಎಂದು ಸಾರ್ವಜನಿಕರಿಂದ ಸಲಹೆ, ಆಕ್ಷೇಪಣೆ ಕೋರಿ ಪತ್ರಿಕಾ ಪ್ರಕಟಣೆ ಹೊರಡಿಸುವ ಸಂಬಂಧ ಕ್ರಮವಹಿಸಲಾಗುತ್ತಿರುತ್ತದೆ.

ಹೊಸ ಯೋಜನೆ:–

1. ಕರ್ನಾಟಕ ನಗರಾಭಿವೃದ್ಧಿ ಪ್ರಾಧಿಕಾರಗಳ (ಂಟಟಠಣಟಜಟಿಣ ಠಜಿ ,ಟಣಛ ಟುಜಣ ಠಜಿ ಛಿಠಟಠಿಜಟಛಿಟಿಣುಠಟಿ ಜಿಠಡಿ ಟಟಚಿಟಿಜ) (ಂಟಜಟಿಜಜಟಜಟಿಣ ಖಣಟಛ) 2015 ರನ್ವಯ ಸರ್ಕಾರದ ಸುತ್ತೋಲೆ ಸಂಖ್ಯೆ: ನಅಇ/85/ಬೆಂರೂಪ್ರಾ/2015 ದಿನಾಂಕ:11.02.2015 ರಂತೆ ಹೊಸ ವಸತಿ ಯೋಜನೆಯನ್ನು ರೈತರ ಸಹಭಾಗಿತ್ವದಲ್ಲಿ ಶೇ.50:50 ಅನುಪಾತದಲ್ಲಿ ಅಭಿವೃದ್ಧಿಪಡಿಸಲು ಕ್ರಮವಹಿಸಲಾಗುತ್ತಿದೆ.

2. ವಿವೇಕಾನಂದ ನಗರ ಬಡಾವಣೆಯಲ್ಲಿ ಒಳಚರಂಡಿ ವ್ಯವಸ್ಥೆ, ನೀರು ಸರಬರಾಜು ಯೋಜನೆ ಕಾಮಗಾರಿಗಳನ್ನು ಕರ್ನಾಟಕ ನಗರ ಮತ್ತು ನೀರು ಸರಬರಾಜು ಒಳಮಂಡಳಿಯಿಂದ ನಿರ್ವಹಿಸಲು ನಿರ್ಧರಿಸಲಾಗಿದ್ದು, ಈ ಸಂಬಂಧ 2017–18ನೇ ಸಾಲಿನ ಆಯವ್ಯಯದಲ್ಲಿ ಕ್ರಮವಾಗಿ ಅಂದಾಜು 1355.00 ಲಕ್ಷ ಮತ್ತು 1400.00 ಲಕ್ಷಗಳನ್ನು ಹಂಚಿಕೆ ಮಾಡಲಾಗಿದೆ.

(ಆ) ಆಯ–ವ್ಯಯ ಶೀರ್ಷಿಕೆ: ಯಾವುದು ಇರುವುದಿಲ್ಲ.

(ಇ) ನಿಧಿ ಹಂಚುವಿಕೆ: ಯೋಜನೆ ಇದ್ದರೆ ಕೇಂದ್ರ ಮತ್ತು ರಾಜ್ಯ ಯೋಜನೆಗಳು – ಯಾವುದು ಇರುವುದಿಲ್ಲ.

(ಈ) ಪ್ರತಿ ಕಾರ್ಯಕ್ರಮಕ್ಕೆ ಆಗಿರುವ ಖರ್ಚು:– ಸರ್ಕಾರದ ಕಾರ್ಯಕ್ರಮಗಳು ಇರುವುದಿಲ್ಲ.

(ಉ)ಯೋಜನಾ/ಕಾರ್ಯಯೋಜನೆಗಳಿಂದ ಅಂದಾಜು ಪ್ರಯೋಜನೆ ಮತ್ತು ಅಂದಾಜು ಫಲಾನುಭವಿಗಳ ಸಂಖ್ಯೆ:

ಒಟ್ಟು ನಿವೇಶನಗಳ ಸಂಖ್ಯೆ : 690
ಒಟ್ಟು ಫಲಾನುಭವಿಗಳ ಸಂಖ್ಯೆ : 690

(ಊ) ಹಣಕಾಸು (ರೂ.ಲಕ್ಷಗಳಲ್ಲಿ):

ವಿವಿಧ ಹಂತದಲ್ಲಿ ನಿವೇಶನ ರಚಿಸಿ ಬಡಾವಣೆ ನಿರ್ಮಿಸಲು ಉದ್ದೇಶಿಸಿರುವ ಯೋಜನೆ ಅಂಗವಾಗಿ ಮೊದಲ ಹಂತದಲ್ಲಿ 100 ಎಕರೆಗಳ ವಿಸ್ತಾರ ಬಡಾವಣೆಯನ್ನು ರಚಿಸಿ ಅಭಿವೃದ್ಧಿಪಡಿಸಲಾಗುವುದು. ಯೋಜನೆಯ ಅಂದಾಜು ವೆಚ್ಚ 8700.00 ಲಕ್ಷಗಳಾಗುತ್ತದೆ. ಸದರಿ ಬಡಾವಣೆ ರಚನೆಗಾಗಿ ಅಗತ್ಯವಿರುವ ಹಣವನ್ನು ಪ್ರಾಧಿಕಾರದ ಬಡಾವಣೆಯಲ್ಲಿ ಲಭ್ಯವಿರುವ ಮೂಲ / ವಾಣಿಜ್ಯ ನಿವೇಶನಗಳನ್ನು ಸಾರ್ವಜನಿಕರಿಗೆ ಹರಾಜು ಮಾಡುವ ಮುಖಾಂತರ ಮತ್ತು ನಿವೇಶನ ಕೋರಿ ಅರ್ಜಿ ಹಾಕುವ ಅರ್ಜಿದಾರರಿಂದ ಪ್ರಾರಂಭಿಕ ಠೇವಣಿಯಾಗಿ ಸಂಗ್ರಹಿಸಲಾಗುವುದು.

ಪಟ್ಟಿ ಸಂಖ್ಯೆ – 1

ವಾಸ್ತವಿಕ ಲೆಕ್ಕ 2015–16		2016–17		2017–18	
ಮೂಲಧನ (ರೂ.ಲಕ್ಷಗಳು)	ಕಂದಾಯ (ರೂ.ಲಕ್ಷಗಳು)	ಮೂಲಧನ (ರೂ.ಲಕ್ಷಗಳು)	ಕಂದಾಯ (ರೂ.ಲಕ್ಷಗಳು)	ಮೂಲಧನ (ರೂ.ಲಕ್ಷಗಳು)	ಕಂದಾಯ (ರೂ.ಲಕ್ಷಗಳು)
(1)	(2)	(3)	(4)	(5)	(6)
300.69	0.66	355.31	0.87	198.56	1.30

ಖ) ಖರ್ಚುಗಳು (ರೂ.ಲಕ್ಷಗಳು) :–

ಪಟ್ಟಿ ಸಂಖ್ಯೆ– 2

ವಾಸ್ತವಿಕ ಲೆಕ್ಕ 2015–16		2016–17		2017–18	
ಮೂಲಧನ (ರೂ.ಲಕ್ಷಗಳು)	ಕಂದಾಯ (ರೂ.ಲಕ್ಷಗಳು)	ಮೂಲಧನ (ರೂ.ಲಕ್ಷಗಳು)	ಕಂದಾಯ (ರೂ.ಲಕ್ಷಗಳು)	ಮೂಲಧನ (ರೂ.ಲಕ್ಷಗಳು)	ಕಂದಾಯ (ರೂ.ಲಕ್ಷಗಳು)
53.63	**19.16**	**113.79**	**0.87**	**20.92**	**84.04**

ಎ) ಭೌತಿಕ ಪ್ರಗತಿ:–

ಪಟ್ಟಿ ಸಂಖ್ಯೆ– 3

2015–16	2016–17	2017–18
1)ವಿವೇಕಾನಂದ ನಗರ ಬಡಾವಣೆಯಲ್ಲಿ ಸಾರ್ವಜನಿಕ ಉಪಯೋಗದ ಸೈಟ್ ನಂ.09 ಮತ್ತು 10ರ ನಡುವಿನ ರಸ್ತೆ ಅಭಿವೃದ್ಧಿ ಕಾಮಗಾರಿ, ರೂ. 2.07 ಲಕ್ಷಗಳು.	1) ವಿವೇಕಾನಂದ ನಗರ ಬಡಾವಣೆಯಲ್ಲಿ ಉದ್ಯಾನವನ ಅಭಿವೃದ್ಧಿ. ರೂ.15.75 ಲಕ್ಷಗಳು.	1) ವಿವೇಕಾನಂದ ನಗರ ಬಡಾವಣೆಯಲ್ಲಿ ಜಂಗಲ್ ತೆಗೆಯುವ ಕಾಮಗಾರಿ ಮತ್ತು ವಿದ್ಯುತ್ ದೀಪಗಳ ದುರಸ್ತಿ ಹಾಗೂ ಇತರೆ ಕಾಮಗಾರಿಗಳು. ರೂ. 20.92 ಲಕ್ಷಗಳು
2) ವಿವೇಕಾನಂದ ನಗರ ಬಡಾವಣೆಯಲ್ಲಿ ರಸ್ತೆ, ಡ್ರೈನ್ ಮತ್ತು ಕಲ್ವರ್ಟ್ ಕಾಮಗಾರಿಗಳು. ರೂ.35.91 ಲಕ್ಷಗಳು.	2) ವಿವೇಕಾನಂದ ನಗರ ಬಡಾವಣೆಯಲ್ಲಿ ಕಾಮಗಾರಿಗಳ ವೆಚ್ಚ. ರೂ.3.25 ಲಕ್ಷಗಳು.	
3)ವಿವೇಕಾನಂದ ನಗರ ಬಡಾವಣೆಯಲ್ಲಿ ಹೊಸದಾಗಿ ಮನೆ ಪ್ರಾರಂಭಿಸುವ ನಿವೇಶನಗಳಿಗೆ ಹಾಲಿ ಇರುವ ಕಿರು ನೀರು ಸರಬರಾಜು ವ್ಯವಸ್ಥೆಯಿರುವ ಹೆಚ್ಚುವರಿ ಪೈಪ್ ಲೈನ್ ಅಳವಡಿಸುವ ಮತ್ತು ದುರಸ್ತಿ ಕಾಮಗಾರಿ. ರೂ.0.30 ಲಕ್ಷಗಳು.	3) ವಿವೇಕಾನಂದ ನಗರ ಬಡಾವಣೆಯಲ್ಲಿ ಬೀದಿ ದೀಪಗಳ ನಿರ್ವಹಣೆ. ರೂ.1.75 ಲಕ್ಷಗಳು.	

- 2017–18ನೇ ಸಾಲಿನ ಲೆಕ್ಕ ಪರಿಶೋಧನೆಯನ್ನು ಇನ್ನೂ ಕೈಗೊಂಡಿರುವುದಿಲ್ಲ.

ಅಧ್ಯಾಯ–3

ಮಾನವ ಸಂಪನ್ಮೂಲಗಳ ನಿರ್ವಹಣೆ ಮತ್ತು ಆಡಳಿತ ನಿರ್ವಹಣೆಯಲ್ಲಿ ಸಾಧಿಸಿದ ಪ್ರಗತಿ

ಪಟ್ಟಿ ಸಂಖ್ಯೆ– 4

ಅ) ಮಂಡ್ಯ ನಗರಾಭಿವೃದ್ಧಿ ಪ್ರಾಧಿಕಾರದಲ್ಲಿ ಅಧಿಕಾರಿ ಮತ್ತು ಸಿಂಬ್ಬಂದಿಗಳ ವಿವರ

ಕ್ರ. ಸಂ.	ಅಧಿಕಾರಿಗಳ/ಸಿಬ್ಬಂಧಿಗಳ ಹುದ್ದೆಗಳು	ದರ್ಜೆ	ಹುದ್ದೆ ಮಂಜೂರಾತಿ ಬಗ್ಗೆ ಸರ್ಕಾರದ ಆದೇಶ.
1	ಆಯುಕ್ತರು	ಎ	ನಅಇ/09/ಅಪ್ರಾಸೇ/2002 ದಿನಾಂಕ:08–04–2003
2	ನಗರ ಯೋಜನಾ ಸದಸ್ಯರು	ಎ	ನಅಇ/83/ನಯೋಸೇ/2009 ದಿನಾಂಕ:25–06–2009
3	ಸಹಾಯಕ ಕಾರ್ಯಪಾಲಕ ಅಭಿಯಂತರರು	ಎ	ನಅಇ/09/ಅಪ್ರಾಸೇ/2002 ದಿನಾಂಕ:08–04–2003
4	ಸಹಾಯಕ ಅಭಿಯಂತರರು	ಬಿ	––––––––॥–––––––
5	ನಗರ ಯೋಜಕರು	ಬಿ	––––––––॥–––––––
6	ಲೆಕ್ಕಾಧೀಕ್ಷಕರು	ಬಿ	––––––––॥–––––––
7	ಸಹಾಯಕ ನಗರ ಯೋಜಕರು	ಸಿ	––––––––॥–––––––
8	ಕಿರಿಯ ಅಭಿಯಂತರರು	ಸಿ	––––––––॥–––––––
9	ಡ್ರಾಫ್ಟ್ಸ್‌ಮನ್	ಸಿ	––––––––॥–––––––
10	ಪ್ರಥಮ ದರ್ಜೆ ಸಹಾಯಕರು	ಸಿ	––––––––॥–––––––
11	ಪ್ರಥಮ ದರ್ಜೆ ಭೂ ಮಾಪಕರು	ಸಿ	––––––––॥–––––––
12	ರಾಜಸ್ವ ನಿರೀಕ್ಷಕರು	ಸಿ	––––––––॥–––––––
13	ಶೀಘ್ರಲಿಪಿಗಾರರು	ಸಿ	––––––––॥–––––––
14	ದ್ವಿತೀಯ ದರ್ಜೆ ಸಹಾಯಕರು	ಸಿ	––––––––॥–––––––
15	ವರ್ಕ್ ಇನ್ಸ್‌ಪೆಕ್ಟರ್	ಸಿ	––––––––॥–––––––
16	ಬೆರಳಚ್ಚುಗಾರರು	ಸಿ	––––––––॥–––––––
17	ವಾಹನ ಚಾಲಕ	ಸಿ	––––––––॥–––––––
18	ಡಿ–ದರ್ಜೆ ಅ)ಅಟೆಂಡರ್ ಆ)ಜವಾನ/ರಾತ್ರಿ ಕಾವಲುಗಾರ	 ಡಿ ಡಿ	––––––––॥–––––––
ಎ=3	ಬಿ=3 ಸಿ=14 ಡಿ=5		ಒಟ್ಟು=25

ಪಟ್ಟಿ ಸಂಖ್ಯೆ – 5

ಕ್ರ. ಸಂ.	ಅಧಿಕಾರಿ/ಸಿಬ್ಬಂದಿ ರವರ ಸಂಖ್ಯೆ ಪುರುಷ	ಪರಿಶಿಷ್ಟ ಜಾತಿ/ಪರಿಶಿಷ್ಟ ಪಂಗಡ ರವರ ಸಂಖ್ಯೆ	ಅಧಿಕಾರಿ/ಸಿಬ್ಬಂದಿ ರವರ ಸಂಖ್ಯೆ ಮಹಿಳೆ	ಪರಿಶಿಷ್ಟ ಜಾತಿ/ಪರಿಶಿಷ್ಟ ಪಂಗಡ ರವರ ಸಂಖ್ಯೆ
1	ಅಧಿಕಾರಿಗಳು – 03	ಪ.ಜಾ – ಇಲ್ಲ ಪ.ಪಂ – ಇಲ್ಲ	1. ಅಧಿಕಾರಿಗಳು – ಇಲ್ಲ	ಪ.ಜಾ – ಇಲ್ಲ ಪ.ಪಂ – ಇಲ್ಲ
2.	ಸಿಬ್ಬಂದಿ – 07	ಪ.ಜಾ – ಇಲ್ಲ ಪ.ಪಂ – ಇಲ್ಲ	2. ಸಿಬ್ಬಂದಿ – 01	ಪ.ಜಾ – ಇಲ್ಲ ಪ.ಪಂ – ಇಲ್ಲ

ಪಟ್ಟಿ ಸಂಖ್ಯೆ – 6

ಅ) ಅಧಿಕಾರಿ/ಸಿಬ್ಬಂದಿಯವರ ಭರ್ತಿ ಅಥವಾ ಕೊರತೆ, ಪ್ರಸಕ್ತ ವರ್ಷದಲ್ಲಿ ನಿವೃತ್ತಿಯಾಗುವವರ ವಿವರ.

ಕ್ರ ಸಂ	ಅಧಿಕಾರಗಳ/ಸಿಬ್ಬಂಧಿಗಳ ಹುದ್ದೆಗಳು	ಮಂಜೂರಾದ ಹುದ್ದೆಗಳು	ಭರ್ತಿಯಾಗಿರುವ ಹುದ್ದೆಗಳು	ಖಾಲಿ ಇರುವ ಹುದ್ದೆಗಳು	ಸಿಬ್ಬಂದಿ ಕೊರತೆ	ಪ್ರಸಕ್ತ ಸಾಲಿನಲ್ಲಿ ನಿವೃತ್ತಿ ಹೊಂದಿರುವವರ ವಿವರ
1	ಆಯುಕ್ತರು	1	–	01	–	–
2	ನಗರ ಯೋಜನಾ ಸದಸ್ಯರು	1	1	–	–	–
3	ಸಹಾಯಕ ಕಾರ್ಯಪಾಲಕ ಅಭಿಯಂತರರು	1	–	1	–	–
4	ಸಹಾಯಕ ಅಭಿಯಂತರರು	1	–	1	–	–
5	ನಗರ ಯೋಜಕರು	1	1	–	–	–
6	ಲೆಕ್ಕಾಧೀಕ್ಷಕರು	1	1	–	–	–
7	ಸಹಾಯಕ ನಗರ ಯೋಜಕರು	1	–	1	–	–
8	ಕಿರಿಯ ಅಭಿಯಂತರು	1	–	1	–	–
9	ಡ್ರಾಫ್ಟ್‌ಮನ್	1	–	1	–	–
10	ಪ್ರಥಮ ದರ್ಜೆ ಸಹಾಯಕರು	1	–	1	–	–
11	ಪ್ರಥಮ ದರ್ಜೆ ಭೂ ಮಾಪಕರು	1	–	1	–	–
12	ರಾಜಸ್ವ ನಿರೀಕ್ಷಕರು	1	–	1	–	–
13	ಶೀಘ್ರಲಿಪಿಗಾರರು	1	–	1	–	–
14	ದ್ವಿತೀಯ ದರ್ಜೆ ಸಹಾಯಕರು	3	2	1	–	–
15	ವರ್ಕ್ ಇನ್ಸ್‌ಪೆಕ್ಟರ್	1	–	1	–	–
16	ಬೆರಳಚ್ಚುಗಾರರು	1	–	1	–	–
17	ವಾಹನ ಚಾಲಕ	2	1	1	–	–
18	ಡಿ–ದರ್ಜೆ					
	ಅ) ಅಟೆಂಡರ್	1	1	–	–	–
	ಆ)ಜವಾನ/ರಾತ್ರಿ ಕಾವಲುಗಾರ	4	4	–	–	–
	ಒಟ್ಟು	25	11	14	–	–

ತಾಂತ್ರಿಕ ಸಿಬ್ಬಂದಿಗಳ ಕೊರತೆ ಇರುವುದರಿಂದ ಪ್ರಾಧಿಕಾರದ ಯೋಜನೆಗಳನ್ನು ಕಾರ್ಯರೂಪಕ್ಕೆ ತರುವಲ್ಲಿ ವಿಳಂಬವಾಗುತ್ತಿರುತ್ತದೆ.

ಪಟ್ಟಿ ಸಂಖ್ಯೆ– 7

ಇ) <u>ಹೊರ ಗುತ್ತಿಗೆ ಆಧಾರದ ಮೇಲೆ ಕರ್ತವ್ಯ ನಿರ್ವಹಿಸುತ್ತಿರುವ ಸಿಬ್ಬಂದಿ ವಿವರ:–</u>

ಕ್ರ. ಸಂ.	ಹೊರ ಗುತ್ತಿಗೆದಾರ ಸಿಬ್ಬಂದಿಗಳ ಹುದ್ದೆಗಳು	ಸಂಖ್ಯೆ	ಅವಧಿ
1	ಕಂಪ್ಯೂಟರ್ ಆಪರೇಟರ್	01	01.04.2017 ರಿಂದ 31.03.2018
2	ವಾಟರ್ ಮ್ಯಾನ್	01	01.04.2017 ರಿಂದ 31.03.2018
3	ರಾತ್ರಿ ಕಾವಲುಗಾರರು	02	01.04.2017 ರಿಂದ 31.03.2018

ಪಟ್ಟಿ ಸಂಖ್ಯೆ – 8

ಈ) ತರಬೇತಿ ಕಾರ್ಯಕ್ಕೆ ಹಾಜರಾಗಿರುವ ಅಧಿಕಾರಿಗಳ ವಿವರ:

ಕ್ರ. ಸಂ.	ತರಬೇತಿ ಕಾರ್ಯಕ್ಕೆ ಹಾಜರಾಗಿರುವ ಅಧಿಕಾರಿಗಳ ವಿವರ:				ಯಾವ ವಿಷಯದಲ್ಲಿ ತರಬೇತಿ ಪಡೆಯಲಾಗಿದೆ	ತರಬೇತಿಗೆ ನಿಯೋಜಿಸಲಾಗಿರುವ ಅಧಿಕಾರಿಗಳ ಸಂಖ್ಯೆ
	ಹೆಸರು ಮತ್ತು ಪದನಾಮ	ರಾಜ್ಯ	ಅಂತರ್ ರಾಜ್ಯ	ವಿದೇಶ		
1	ಶ್ರೀ ಎ.ದೇವರಾಜು, ಕೆ.ಎ.ಎಸ್ (ಕಿರಿಯ ಶ್ರೇಣಿ) ಆಯುಕ್ತರು	ರಾಜ್ಯ	–	–	ರೇರಾ ಯೋಜನೆ ಕುರಿತು ಒಂದು ದಿನದ ಕಾರ್ಯಾಗಾರ	1
2	ಶ್ರೀ ಜೆ.ಸುರೇಶ್, ನಗರ ಯೋಜಕ ಸದಸ್ಯರು	ರಾಜ್ಯ	–	–	ರೇರಾ ಯೋಜನೆ ಕುರಿತು ಒಂದು ದಿನದ ಕಾರ್ಯಾಗಾರ	1
3	ಶ್ರೀ ಎಂ.ಆರ್. ಪುನೀತ್‌ಕುಮಾರ್ ನಗರ ಯೋಜಕರು	ರಾಜ್ಯ	–	–	ರೇರಾ ಯೋಜನೆ ಕುರಿತು ಒಂದು ದಿನದ ಕಾರ್ಯಾಗಾರ	1

ಊ) ಸಂಸ್ಥೆಯ ಆಧುನೀಕರಣ ದಿಕ್ಕಿನಲ್ಲಿ ಹೊಸ ಆಡಳಿತ ವ್ಯವಸ್ಥೆಯನ್ನು ಆಚರಣೆಗೆ ತರುವುದು/ಸಂಸ್ಥೆಯ ಕಾರ್ಯಕ್ಷಮತೆ ಹೆಚ್ಚಿಸುವ ಬಗ್ಗೆ:

ಎಲ್ಲಾ ಪ್ರಾಧಿಕಾರದ ಎಲ್ಲಾ ಶಾಖೆಗಳನ್ನು ಗಣಕೀಕೃತ ಮಾಡುವುದು. (ಬ) ಆಡಳಿತ (ಭ) ನಗರಯೋಜನಾ (ಮ) ತಾಂತ್ರಿಕ ಮತ್ತು ಇತರೆ. ಪ್ರಾಧಿಕಾರದಲ್ಲಿ ಇರುವ ಮಾಹಿತಿಗಳನ್ನು ಸಾಮಾನ್ಯ ಸಾರ್ವಜನಿಕರ ಮತ್ತು ಇತರರಿಗೆ ತಲುಪಿಸುವ ದೃಷ್ಟಿಯಿಂದ ಅಂತರ್ಜಾಲ ವ್ಯವಸ್ಥೆಯನ್ನು ಅಳವಡಿಸಲಾಗಿದೆ. (ಬತ) ಅಭಿಲೇಖಾಲಯವನ್ನು ಗಣಕೀಕರಣಗೊಳಿಸಲು ಈ ಕಛೇರಿಯಲ್ಲಿ ಇ–ಆಡಳಿತವನ್ನು ಜಾರಿಗೊಳಿಸಲು ಕ್ರಮವಹಿಸಲಾಗುತ್ತಿದೆ.

ಋ) ಯಾವುದಾದರೂ ಆದರ್ಶಪ್ರಾಯ ಸಾಧಿಸುವುದು/ಮಾನ್ಯತೆ:

1) ಶೀಘ್ರವಾಗಿ ಹೊಸ ವಸತಿ ಬಡಾವಣೆ ರೂಪಿಸಿ ಜಾರಿಗೊಳಿಸಿ ನಿವೇಶನ ರಹಿತರಿಗೆ ಹಂಚುವುದು.

2) ವಿವೇಕಾನಂದ ನಗರ ಬಡಾವಣೆಗೆ ಮೂಲಭೂತ ಸೌಕರ್ಯಗಳನ್ನು ತುರ್ತಾಗಿ ಒದಗಿಸುವುದು.

ಌ) ಜಿಲ್ಲಾ ಮಟ್ಟದ/ರಾಜ್ಯ ಮಟ್ಟದ ಅಧಿಕಾರಿಗಳಿಂದ ಆಡಳಿತ ತಪಾಸಣೆ ಮಾಡಿದ ವಿವರ.

ಪಟ್ಟಿ ಸಂಖ್ಯೆ – 9

ಕ್ರ. ಸಂ.	ಕಳೆದ ವರ್ಷದಲ್ಲಿ ಮಾಡಿರುವ ತಪಾಸಣೆಯ ಸಂಖ್ಯೆ		ವರದಿ ಮಾಡಿದ ವರ್ಷದಲ್ಲಿ ತಪಾಸಣೆ ಮಾಡಿದ ಸಂಖ್ಯೆ		ಪರಿಶೀಲನಾ ಸ್ವರೂಪ	ಅಧಿಕಾರಿ ಮತ್ತು ಸಿಬ್ಬಂದಿಗಳ ಮೇಲೆ ದಂಡನೆಗೆ ಒಳಪಡಿಸಿದ ಸಂಖ್ಯೆ
	ಜಿಲ್ಲಾ ಮಟ್ಟದ ಅಧಿಕಾರಿಗಳಿಂದ	ರಾಜ್ಯ ಮಟ್ಟದ ಅಧಿಕಾರಿಗಳಿಂದ	ಜಿಲ್ಲಾ ಮಟ್ಟದ ಅಧಿಕಾರಿಗಳಿಂದ	ರಾಜ್ಯ ಮಟ್ಟದ ಅಧಿಕಾರಿಗಳಿಂದ		
ಯಾವುದೂ ಇಲ್ಲ						

ಅಧ್ಯಾಯ–4

ಕೆಲಸದ ಒತ್ತಡ ಮತ್ತು ಲೆಕ್ಕ ಪರಿಶೋಧನೆ ಆಕ್ಷೇಪಣೆಗಳಿಗೆ ಅನುಪಾಲನ ವರದಿ, ದಾವೆಗಳು, ವಿಧಾನ ಸಭೆ/ವಿಧಾನ ಪರಿಷತ್ ಅಧಿವೇಶನದಲ್ಲಿ ಎಷ್ಟು ಪ್ರಶ್ನೆಗಳು ಸ್ವೀಕೃತ/ಅಂಗೀಕೃತವಾಗಿದೆ ಮತ್ತು ಉತ್ತರಿಸಲಾಗಿದೆ.

ಅ) ಕೆಲಸದ ಒತ್ತಡ ಮತ್ತು ಲೆಕ್ಕ ಪರಿಶೋಧನೆ ಆಕ್ಷೇಪಣೆಗಳಿಗೆ ಅನುಪಾಲನ ವರದಿ:

ಪಟ್ಟಿ ಸಂಖ್ಯೆ – 10

ಕ್ರ ಸಂ.	ಲೆಕ್ಕ ಪರಿಶೋಧನ ಆಕ್ಷೇಪಣೆಗಳು			ಕಳೆದ 3 ವರ್ಷಗಳಲ್ಲಿ ಲೆಕ್ಕ ಪರಿಶೋಧನಾ ಪರಿಚ್ಛೇದ /ಆಕ್ಷೇಪಣೆಗಳೆತ್ತಿರುವ ಸಂಖ್ಯೆ.			ವರದಿ ವರ್ಷದಲ್ಲಿ ಒಟ್ಟಾರೆ ಪರಿಚ್ಛೇದಗಳನ್ನು ಕ್ರಮವಹಿಸದೆ ಇರುವ ಬಗ್ಗೆ
	ಸಂಗ್ರಹಣೆ	ನಿಧಿ ಬಳಕೆ	ಉತ್ಪಾದನೆಯಲ್ಲಿ ಆಗಿರುವ ವಿಳಂಬ	2015–16	2016–17	2017–18	
1	–	–	–	05	04	ಲೆಕ್ಕ ಪರಿಶೋಧನೆ ಕೈಗೊಂಡಿರುವುದಿಲ್ಲ	ವರದಿ ವರ್ಷದಲ್ಲಿ ಒಟ್ಟಾರೆ ಎಲ್ಲಾ ಪರಿಚ್ಛೇದಗಳನ್ನು ತೀರುವಳಿಗೊಳಿಸಲು ಕ್ರಮ ವಹಿಸಿದೆ.

ಆ)ದಾವೆಗಳು:

1) ವೈಯಕ್ತಿಕ ವಿಷಯಗಳು: – 2

ಎ) ಮಂಡ್ಯ ನಗರಾಭಿವೃದ್ಧಿ ಪ್ರಾಧಿಕಾರಕ್ಕೆ ಸೇರಿದ ಇಂಡಿಯನ್ ಬ್ಯಾಂಕ್ ಬ್ರಾಂಚ್‌ನಲ್ಲಿ ಇಟ್ಟಿದ್ದ ರೂ. 5.00 ಕೋಟಿ ಹಣವನ್ನು ವಂಚಿಸಿರುವ ಪ್ರಕರಣಕ್ಕೆ ಸಂಬಂಧಿಸಿದಂತೆ ಅಂದಿನ ಆಯುಕ್ತರಾದ ಡಾ॥ ಹೆಚ್. ಎಸ್. ಶಿವರಾಮು ಮತ್ತು ಹೆಚ್.ಕೆ. ನಾಗರಾಜು, ಪ್ರಥಮ ದರ್ಜೆ ಸಹಾಯಕ ಇವರ ವಿರುದ್ಧ ಮಂಡ್ಯ ಪಶ್ಚಿಮ ಪೊಲೀಸ್ ಠಾಣೆಯಲ್ಲಿ ಎಫ್.ಆರ್.ಐ ಸಂಖ್ಯೆ: 273/13 ದಾಖಲಾಗಿರುತ್ತದೆ.

ಸರ್ಕಾರದ ಅಧೀನ ಕಾರ್ಯದರ್ಶಿಗಳು, ಗೃಹ ಇಲಾಖೆ(ಅಪರಾಧ) ರವರ ಪತ್ರ ಸಂಖ್ಯೆ: ಹೆಚ್.ಡಿ./68/ಸಿ.ಐ.ಡಿ/2013 ಬೆಂಗಳೂರು ದಿನಾಂಕ:14.11.2013 ರಂತೆ ಸದರಿ ಪ್ರಕರಣವನ್ನು ಸಿ.ಬಿ.ಐ., ಎ.ಸಿ.ಬಿ. ಬೆಂಗಳೂರು ರವರಿಗೆ ವಹಿಸಿ ಆದೇಶಿಸಿರುತ್ತಾರೆ.

ಉಪ ಪೊಲೀಸ್ ಅಧೀಕ್ಷಕರು, ಸಿ.ಬಿ.ಐ., ಎ.ಸಿ.ಬಿ., ಬೆಂಗಳೂರು ರವರ ಪತ್ರ ಸಂಖ್ಯೆ: 4835/ಖಅ/(೦)/2012ಃಐಖ ಬೆಂಗಳೂರು ದಿನಾಂಕ: 18.06.2014ರನ್ವಯ ಪ್ರಕರಣ ದಾಖಲಾಗಿದ್ದು, ನ್ಯಾಯಾಲಯಕ್ಕೆ ಆರೋಪ ಪಟ್ಟಿ ಸಲ್ಲಿಸಲಾಗಿರುತ್ತಾರೆ.

ಸರ್ಕಾರದ ಕಾರ್ಯದರ್ಶಿಗಳು, ನಗರಾಭಿವೃದ್ಧಿ ಇಲಾಖೆ, ಬೆಂಗಳೂರು ರವರ ಪತ್ರ ಸಂಖ್ಯೆ: ನಅಇ 454 ಮೈಅಪ್ರಾ 2015 ದಿನಾಂಕ: 5.12.2015ರನ್ವಯ ಇಲಾಖಾ ವಿಚಾರಣೆಯನ್ನು ಪ್ರಾರಂಭಿಸಲಾಗಿದೆ.

ಶ್ರೀ ಹೆಚ್.ಕೆ.ನಾಗರಾಜ, ಪ್ರಥಮ ದರ್ಜೆ ಸಹಾಯಕ (ಪ್ರಸ್ತುತ ಅಮಾನತ್ತಿನಲ್ಲಿ) ಮಂಡ್ಯ ನಗರಾಭಿವೃದ್ಧಿ ಪ್ರಾಧಿಕಾರ, ರೂ.5.00 ಕೋಟಿ ಹಣವನ್ನು ವಂಚನೆ ಮಾಡಿ ನಷ್ಟ ಉಂಟು ಮಾಡಿದ್ದಾರೆಂಬ ಹಿನ್ನಲೆಯಲ್ಲಿ ಶ್ರೀ ಎಸ್.ಸಿ.ಇಂಗಳಗಿ, ನಿವೃತ್ತ ಜಿಲ್ಲಾ ನ್ಯಾಯಾಧೀಶರು ಇವರನ್ನು ಸಿ.ಬಿ.ಐ ದಾಖಲಿಸಿರುವ ಪ್ರಕರಣ ಸಂಖ್ಯೆ:ಆರ್.ಸಿ.05(ಎ)/2014 ರ ವಿಚಾರಣೆಗೆ ಸಂಬಂಧಿಸಿದಂತೆ ಜಂಟಿ ಇಲಾಖಾ ವಿಚಾರಣೆ ನಡೆಸಲು ಸರ್ಕಾರದ ಕಾರ್ಯದರ್ಶಿಗಳು, ನಗರಾಭಿವೃದ್ಧಿ ಇಲಾಖೆ, ಬೆಂಗಳೂರು ರವರ ಆದೇಶ ಸಂಖ್ಯೆ: ನಅಇ/454/ಮೈಅಪ್ರಾ/2015 ಬೆಂಗಳೂರು ರವರು ಕರ್ನಾಟಕ ನಾಗರೀಕ ಸೇವಾ ನಿಯಮಗಳು 1957 ರ ನಿಯಮ (11) ಮತ್ತು (13) ರಡಿ ಜಂಟಿ ಇಲಾಖಾ ವಿಚಾರಣೆಯನ್ನು ನಡೆಸಲು ವಿಚಾರಣಾಧಿಕಾರಿಯನ್ನಾಗಿ ಹಾಗೂ ಆಯುಕ್ತರು, ನಗರಾಭಿವೃದ್ಧಿ ಪ್ರಾಧಿಕಾರ, ಮಂಡ್ಯ ಇವರನ್ನು ಮಂಡನಾಧಿಕಾರಿಯಾಗಿ ನೇಮಿಸಿ ಆದೇಶಿಸಿರುತ್ತಾರೆ.

ಸರ್ಕಾರದ ಕಾರ್ಯದರ್ಶಿಗಳು, ನಗರಾಭಿವೃದ್ಧಿ ಇಲಾಖೆ, ಬೆಂಗಳೂರು ರವರ ಪತ್ರ ಸಂಖ್ಯೆ: ನಅಇ/454/ಮೈಅಪ್ರಾ/2015 ದಿನಾಂಕ:16.05.2017 ರ ಪತ್ರದನ್ವಯ ಶ್ರೀ ಹೆಚ್.ಕೆ.ನಾಗರಾಜ, ಪ್ರಥಮ ದರ್ಜೆ ಸಹಾಯಕ (ಅಮಾನತ್ತಿನಲ್ಲಿ) ಇವರ ರಕ್ಷಣಾ ಹೇಳಿಕೆಯನ್ನು ಪರಿಶೀಲಿಸಿ ಆಪಾದನೆಗಳನ್ನು ತಿರಸ್ಕರಿಸಲು ಸಮರ್ಥನೀಯ ಅಂಶಗಳು, ಆಧಾರ ಪೂರಕ ದಾಖಲೆಗಳನ್ನು ಒದಗಿಸಿರುವುದಿಲ್ಲ, ಅಲ್ಲದೇ ಸಮಜಾಯಿಸಲು ಅರ್ಹರಾಗಿರುವುದಿಲ್ಲವೆಂದು ತಿಳಿಸಿರುತ್ತಾರೆ. ಈ ಹಿನ್ನಲೆಯಲ್ಲಿ ಶ್ರೀ ಹೆಚ್.ಕೆ.ನಾಗರಾಜ, ಪ್ರಥಮ ದರ್ಜೆ ಸಹಾಯಕ(ಅಮಾನತ್ತಿನಲ್ಲಿ) ಇವರು ನಗರಾಭಿವೃದ್ಧಿ ಪ್ರಾಧಿಕಾರದ ಸಿಬ್ಬಂದಿ ಆದಕಾರಣ, ಕರ್ನಾಟಕ ಸಿವಿಲ್ ಸೇವಾ ವರ್ಗೀಕರಣ, ನಿಯಂತ್ರಣ ಮತ್ತು ಮೇಲ್ಮನವಿ ನಿಯಮಗಳು 1957 ರ ನಿಯಮ 8 ರಡಿ ಸರ್ಕಾರಿ ಸೇವೆಯಿಂದ ಕಡ್ಡಾಯ ನಿವೃತ್ತಿಗೊಳಿಸುವ ದಂಡನೆಯನ್ನು ಜಾರಿಗೊಳಿಸುವ ಪೂರ್ವದಲ್ಲಿ ಕರ್ನಾಟಕ ನಾಗರೀಕ ಸೇವಾ (ವರ್ಗೀಕರಣ, ನಿಯಂತ್ರಣ ಮತ್ತು ಮೇಲ್ಮನವಿ) ನಿಯಮಗಳು 1957 ರ ನಿಯಮ 15 ರನ್ವಯ ಸಕ್ಷಮ ಪ್ರಾಧಿಕಾರದ ಸಹಮತಿಯನ್ನು ನೀಡುವಂತೆ ತಿಳಿಸಿರುತ್ತಾರೆ.

ಮುಂದುವರೆದು, ಸರ್ಕಾರದ ಕಾರ್ಯದರ್ಶಿಗಳು, ನಗರಾಭಿವೃದ್ಧಿ ಇಲಾಖೆ, ಬೆಂಗಳೂರು ರವರ ಪತ್ರ ಸಂಖ್ಯೆ:ನಅಇ/454/ಮೈಅಪ್ರಾ/2015 ದಿನಾಂಕ:26.09.2017 ಮತ್ತು 26.10.2017ರ ಪತ್ರಗಳಲ್ಲಿ ಶ್ರೀ ಹೆಚ್.ಕೆ.ನಾಗರಾಜ, ಪ್ರಥಮ ದರ್ಜೆ ಸಹಾಯಕ, (ಅಮಾನತ್ತಿನಲ್ಲಿ) ಇವರನ್ನು ಸರ್ಕಾರಿ ಸೇವೆಯಿಂದ ವಜಾಗೊಳಿಸಲು ಪ್ರಾಧಿಕಾರದ ಸಹಮತಿಯನ್ನು ನೀಡಲು ತಿಳಿಸಿರುತ್ತಾರೆ.

ದಿನಾಂಕ:28.10.2017 ರಂದು ನಡೆದ ಪ್ರಾಧಿಕಾರದ ಸಭೆಯ ವಿಷಯ ಸಂಖ್ಯೆ:03 ರಡಿ ಮಂಡಿಸಿ ಶ್ರೀ ಹೆಚ್.ಕೆ.ನಾಗರಾಜ, ಪ್ರಥಮ ದರ್ಜೆ ಸಹಾಯಕ(ಅಮಾನತ್ತಿನಲ್ಲಿ) ಇವರನ್ನು ಸೇವೆಯಿಂದ ಕಡ್ಡಾಯ ನಿವೃತ್ತಿಗೊಳಿಸುವುದಕ್ಕೆ ಸಮ್ಮತಿ ವ್ಯಕ್ತಪಡಿಸಿ, ಈ ಕಛೇರಿ ಪತ್ರ ಸಂಖ್ಯೆ: ಮುಡಾ/ಸಿಬ್ಬಂದಿ/ವಿಚಾರಣೆ/01/2016–17 ದಿ:30.10.2017 ರಂದು ಸರ್ಕಾರಕ್ಕೆ ಪ್ರಸ್ತಾವನೆಯನ್ನು ಮುಂದಿನ ಕ್ರಮಕ್ಕಾಗಿ ಕಳುಹಿಸಲಾಗಿದೆ.

ಸರ್ಕಾರದ ಕಾರ್ಯದರ್ಶಿಗಳು, ನಗರಾಭಿವೃದ್ಧಿ ಇಲಾಖೆ, ಬೆಂಗಳೂರು ರವರ ಪತ್ರ ಸಂಖ್ಯೆ:ನಅಇ/454/ಮೈಅಪ್ರಾ/2015 ದಿನಾಂಕ:07.11.2017 ರಲ್ಲಿ ಶ್ರೀ ಹೆಚ್.ಕೆ.ನಾಗರಾಜ, ಪ್ರಥಮ ದರ್ಜೆ ಸಹಾಯಕ, (ಅಮಾನತ್ತಿನಲ್ಲಿ) ಇವರನ್ನು ಸರ್ಕಾರಿ ಸೇವೆಯಿಂದ ವಜಾಗೊಳಿಸುವ ದಂಡನೆಯನ್ನು ಜಾರಿಗೊಳಿಸಲು ಪ್ರಾಧಿಕಾರದ ಸಹಮತಿಯನ್ನು ನೀಡುವಂತೆ ತಿಳಿಸಿರುತ್ತಾರೆ.

ಸರ್ಕಾರದ ಪತ್ರ ಸಂಖ್ಯೆ:ನಅಇ/454/ಮೈಅಪ್ರಾ/2015 ದಿನಾಂಕ:16.05.2017 ರ ಪತ್ರದ ವಿಷಯದಲ್ಲಿ ಸೇವೆಯಿಂದ ವಜಾಗೊಳಿಸುವ ಬಗ್ಗೆ ಉಲ್ಲೇಖಿಸಿ ಅಂತಿಮವಾಗಿ ಖಂಡಿಕೆಯಲ್ಲಿ ಕರ್ನಾಟಕ ನಾಗರೀಕ ಸೇವಾ (ವರ್ಗೀಕರಣ, ನಿಯಂತ್ರಣ ಮತ್ತು ಮೇಲ್ಮನವಿ) ನಿಯಮಗಳು 1957 ರ ನಿಯಮ 8 ರಡಿ ಸರ್ಕಾರಿ ಸೇವೆಯಿಂದ ಕಡ್ಡಾಯ ನಿವೃತ್ತಿಗೊಳಿಸುವ ಪೂರ್ವದಲ್ಲಿ ಕರ್ನಾಟಕ ನಾಗರೀಕ ಸೇವಾ (ವರ್ಗೀಕರಣ, ನಿಯಂತ್ರಣ ಮತ್ತು ಮೇಲ್ಮನವಿ) ನಿಯಮಗಳು 1957 ರ ನಿಯಮ 15 ರನ್ವಯ ಸಕ್ಷಮ ಪ್ರಾಧಿಕಾರವಾದ ಈ ಪ್ರಾಧಿಕಾರದ ಸಹಮತಿ ನೀಡುವಂತೆ ಕೋರಿರುತ್ತಾರೆ. ನಂತರ ಪತ್ರ ದಿನಾಂಕ:26.09.2017 ಮತ್ತು 26.10.2017ರ ಪತ್ರಗಳಲ್ಲಿ ಸರ್ಕಾರಿ ಸೇವೆಯಿಂದ ವಜಾಗೊಳಿಸುವ ಬಗ್ಗೆ ಕೋರಿ ಪತ್ರ ಬರೆದಿರುತ್ತಾರೆ.

ದಿನಾಂಕ:28.10.2017 ರಂದು ನಡೆದ ಪ್ರಾಧಿಕಾರದ ಸಭೆಯಲ್ಲಿ ಸೇವೆಯಿಂದ ಕಡ್ಡಾಯ ವಜಾಗೊಳಿಸುವ ಟಿಪ್ಪಣಿ ಮಂಡಿಸುವ ಬದಲು ಸೇವೆಯಿಂದ ಕಡ್ಡಾಯ ನಿವೃತ್ತಿಗೊಳಿಸಲು ಕಣ್ತಪ್ಪಿನಿಂದಾಗಿ ಟಿಪ್ಪಣಿ ಮಂಡಿಸಲಾಗಿರುತ್ತದೆ. ಆದ್ದರಿಂದ, ದಿನಾಂಕ:17.11.2017 ರ ಸರ್ಕಾರದ ಪತ್ರದಲ್ಲಿ ತಿಳಿಸಿರುವಂತೆ ಶ್ರೀ ಹೆಚ್.ಕೆ.ನಾಗರಾಜು ಇವರನ್ನು ಸರ್ಕಾರಿ ಸೇವೆಯಿಂದ ವಾಜಾಗೊಳಿಸಲು ಜಂಟಿ ಇಲಾಖಾ ವಿಚಾರಣಾ ವರದಿ ಆಧಾರದ ಮೇಲೆ ಪ್ರಾಧಿಕಾರದ ಸಹಮತಿ ನೀಡಲು ವಿಷಯವನ್ನು ಪ್ರಾಧಿಕಾರದ ಸಭೆಗೆ ಮಂಡಿಸಿದೆ.

ಶ್ರೀ ಹೆಚ್.ಕೆ.ನಾಗರಾಜ, ಪ್ರಥಮ ದರ್ಜೆ ಸಹಾಯಕರು (ಅಮಾನತ್ತಿನಲ್ಲಿ) ಇವರು ರೂ.5.00 ಕೋಟಿಗಳ ಹಣ ವಂಚನೆ ಮಾಡಿ ನಷ್ಟ ಉಂಟು ಮಾಡಿದ್ದು, ಇಲಾಖಾ ವಿಚಾರಣೆಯಿಂದ ರುಜುವಾತಾಗಿರುವುದರಿಂದ ಇವರು ಸರ್ಕಾರಿ ನೌಕರರಿಗೆ ಯೋಗ್ಯವಲ್ಲದ ಕೃತ್ಯ ನಡೆಸಿರುವುದರಿಂದ, ಇವರಿಗೆ ನಿವೃತ್ತಿಯಿಂದ ಬರುವ ಎಲ್ಲಾ ನಿವೃತ್ತಿ ವೇತನ ಮತ್ತು ಭತ್ಯೆಗಳನ್ನು ಜಪ್ತಿ ಮಾಡಿ ಪ್ರಾಧಿಕಾರದ ನಿಧಿಗೆ ನಷ್ಟವನ್ನು ಸರಿದೂಗಿಸಲು ಮತ್ತು ಬಾಕಿ ಹಣ ವಸೂಲಾತಿಗೆ ನಿಯಮಾನುಸಾರ ಎಲ್ಲಾ ಕ್ರಮವಹಿಸಲು ಹಾಗೂ ಶ್ರೀ ಹೆಚ್.ಕೆ.ನಾಗರಾಜ, ಪ್ರಥಮ ದರ್ಜೆ ಸಹಾಯಕರು (ಅಮಾನತ್ತಿನಲ್ಲಿ) ಇವರನ್ನು ದಿನಾಂಕ:28.10.2017 ರಂದು ನಡೆದ ಪ್ರಾಧಿಕಾರದ ಸಭೆಯಲ್ಲಿ ಸೇವೆಯಿಂದ ಕಡ್ಡಾಯ ನಿವೃತ್ತಿಗೊಳಿಸಲು ಪ್ರಾಧಿಕಾರದ ಸಹಮತಿಯನ್ನು ನೀಡಲಾಗಿತ್ತು. ಈ ನಿರ್ಣಯವನ್ನು ಮಾರ್ಪಾಡಿಸಿ ಲಭ್ಯವಿರುವ ಎಲ್ಲಾ ದಾಖಲೆಗಳ ಆಧಾರದ ಮೇಲೆ, ಜಂಟಿ ಇಲಾಖಾ ವಿಚಾರಣಾ ವರದಿ ಆಧಾರದ ಮೇಲೆ ಶ್ರೀ ಹೆಚ್.ಕೆ.ನಾಗರಾಜ, ಪ್ರಥಮ ದರ್ಜೆ ಸಹಾಯಕ, (ಅಮಾನತ್ತಿನಲ್ಲಿ) ಇವರನ್ನು ಕರ್ನಾಟಕ ನಾಗರೀಕ ಸೇವಾ (ವರ್ಗೀಕರಣ, ನಿಯಂತ್ರಣ ಮತ್ತು ಮೇಲ್ಮನವಿ) ನಿಯಮಗಳು 1957 ರ ನಿಯಮ 8 ರಡಿ ಸರ್ಕಾರಿ ಸೇವೆಯಿಂದ ವಜಾಗೊಳಿಸಲು ಸರ್ಕಾರಕ್ಕೆ ಪ್ರಾಧಿಕಾರದ ಸಹಮತಿ ನೀಡಲು ಸಭೆಯು ಸರ್ವಾನುಮತದಿಂದ ತೀರ್ಮಾನಿಸಲಾಗಿರುತ್ತದೆ.

ಈ ಕಛೇರಿ ಪತ್ರ ಸಂಖ್ಯೆ: ಮುಡಾ/ಸಿಬ್ಬಂದಿ/ವಿಚಾರಣೆ/01/2016–17 ದಿನಾಂಕ: 28.11.2017 ರ ಪತ್ರದಲ್ಲಿ ದಿನಾಂಕ: 25.11.2017 ರಂದು ನಡೆದ ಪ್ರಾಧಿಕಾರದ ಸಭೆಯ ವಿಷಯ ಸಂಖ್ಯೆ: 03 ರ ನಡವಳಿಯ ಉದ್ಧೃತ ಭಾಗವನ್ನು ಅಡಕಗೊಳಿಸಿ ಮುಂದಿನ ಅಗತ್ಯ ಕ್ರಮಕ್ಕಾಗಿ ಪ್ರಸ್ತಾವನೆಯನ್ನು ಸರ್ಕಾರಕ್ಕೆ ಸಲ್ಲಿಸಲಾಗಿದೆ.

ಸರ್ಕಾರದ ಕಾರ್ಯದರ್ಶಿ, ನಗರಾಭಿವೃದ್ಧಿ ಇಲಾಖೆ, ಬೆಂಗಳೂರು ರವರು ಸರ್ಕಾರದ ಆದೇಶ ಸಂಖ್ಯೆ: ನಅಇ/454/ಮೈಅಪ್ರಾ/2015, ಬೆಂಗಳೂರು ದಿನಾಂಕ: 07.12.2017 ರ ಪತ್ರದಲ್ಲಿ ಈ ಮೇಲೆ ಅಂಶಗಳ ಹಿನ್ನಲೆಯಲ್ಲಿ ಶ್ರೀ ಹೆಚ್.ಕೆ.ನಾಗರಾಜು, ಪ್ರಥಮ ದರ್ಜೆ ಸಹಾಯಕ (ಅಮಾನತ್ತಿನಲ್ಲಿ) ಮಂಡ್ಯ ನಗರಾಭಿವೃದ್ಧಿ ಪ್ರಾಧಿಕಾರದ ಇವರು ಮಂಡ್ಯ ನಗರಾಭಿವೃದ್ಧಿ ಪ್ರಾಧಿಕಾರಕ್ಕೆ ಸೇರಿದ ಇಂಡಿಯನ್ ಬ್ಯಾಂಕ್, ಮಂಡ್ಯ ಬ್ರಾಂಚ್‌ನಲ್ಲಿಟ್ಟಿದ್ದ ರೂ.5.00 ಕೋಟಿ ಹಣವನ್ನು ವಂಚಿಸಿರುವ ಪ್ರಕರಣಕ್ಕೆ ಸಂಬಂಧಿಸಿದಂತೆ ಸದರಿಯವರ ವಿರುದ್ಧ ಮಾಡಲಾದ ಆರೋಪಗಳು ಸಾಬೀತಾಗಿರುವ ಹಿನ್ನಲೆಯಲ್ಲಿ ಇವರನ್ನು ತಕ್ಷಣದಿಂದ ಜಾರಿಗೆ ಬರುವಂತೆ ಕರ್ನಾಟಕ ಸಿವಿಲ್ ಸೇವಾ (ವರ್ಗೀಕರಣ, ನಿಯಂತ್ರಣ ಮತ್ತು ಮೇಲ್ಮನವಿ) ನಿಯಮಗಳು 1957 ರ ನಿಯಮ 8(ಗಿಱು) ರಡಿ ಸರ್ಕಾರಿ ಸೇವೆಯಿಂದ ವಜಾಗೊಳಿಸುವ ದಂಡನೆಯನ್ನು ವಿಧಿಸಿ ಆದೇಶಿಸಿದೆ.

ಈ ಕಛೇರಿ ಪತ್ರ ಸಂಖ್ಯೆ: ಮುಡಾ/ಸಿಬ್ಬಂದಿ/ವಿಚಾರಣೆ/01/2016–17 ದಿನಾಂಕ: 08.12.2017 ರ ಪತ್ರದಲ್ಲಿ ಶ್ರೀ ಹೆಚ್.ಕೆ.ನಾಗರಾಜು, ಪ್ರಥಮ ದರ್ಜೆ ಸಹಾಯಕ (ಅಮಾನತ್ತಿನಲ್ಲಿ) ಮಂಡ್ಯ ನಗರಾಭಿವೃದ್ಧಿ ಪ್ರಾಧಿಕಾರ, ಮಂಡ್ಯ ಇವರ ಸೇವೆಯನ್ನು ವಜಾಗೊಳಿಸಿರುವ ಬಗ್ಗೆ ಮೇಲ್ಕಂಡ ಸರ್ಕಾರದ ಆದೇಶದ ಪ್ರತಿಯನ್ನು ಸದರಿಯವರಿಗೆ ಜಾರಿಗೊಳಿಸಲಾಗಿದೆ.

ಬಿ) ಪ್ರಾಧಿಕಾರದಲ್ಲಿ 107 ಬಿಡಿ ನಿವೇಶನಗಳನ್ನು ನಿಯಮಬಾಹಿರವಾಗಿ ಹಂಚಿಕೆ ಮಾಡಿದ ಪ್ರಕರಣಕ್ಕೆ ಸಂಬಂಧಿಸಿದಂತೆ ಮಂಡ್ಯ ಪಶ್ಚಿಮ ಠಾಣೆಯಲ್ಲಿ ಎಫ್.ಐ.ಆರ್. ಸಂಖ್ಯೆ: 370/2013 ದಿನಾಂಕ: 01.11.2013 ರಂದು ಪ್ರಕರಣ ದಾಖಲಾಗಿರುತ್ತದೆ.

ಸರ್ಕಾರದ ಅಧೀನ ಕಾರ್ಯದರ್ಶಿಗಳು, ಗೃಹ ಇಲಾಖೆ(ಅಪರಾಧ), ಬೆಂಗಳೂರು ರವರ ಆದೇಶ ಸಂಖ್ಯೆ: ಹೆಚ್.ಡಿ/01/ಸಿ.ಐ.ಡಿ/2014 ಬೆಂಗಳೂರು ದಿನಾಂಕ: 09.01.2014 ರಂದು ಸದರಿ ಪ್ರಕರಣವನ್ನು ಹೆಚ್ಚಿನ ತನಿಖೆಗಾಗಿ ಸಿ.ಬಿ.ಐ., ಎ.ಸಿ.ಬಿ., ಬೆಂಗಳೂರು ರವರಿಗೆ ವಹಿಸಲಾಗಿದೆ.

ಪೊಲೀಸ್ ವರಿಷ್ಠಾಧಿಕಾರಿಗಳು, ಸಿ.ಬಿ.ಐ., ಎ.ಸಿ.ಬಿ., ಬೆಂಗಳೂರು ರವರ ಪತ್ರದ ಸಂಖ್ಯೆ: ಖಅ.21/(ಂ)/14/ಅಃಖ/ಂಅಃ/ಃಐಖ ದಿನಾಂಕ:22.07.2015 ರನ್ವಯ ಪ್ರಕರಣ ದಾಖಲಾಗಿರುತ್ತದೆ.

2) ಸಂಗ್ರಹಣೆ ಸಂಬಂಧ: ಇಲ್ಲ

3) ಗುತ್ತಿಗೆ ಜಾರಿಗೊಳಿಸುವ ಸಂಬಂಧ: ಇಲ್ಲ

4) ಭೂ ಸ್ವಾಧೀನ: ಇಲ್ಲ

5) ಉಚ್ಚ ನ್ಯಾಯಾಲಯ/ಸರ್ವೋಚ್ಚ ನ್ಯಾಯಾಲಯದಲ್ಲಿ ಪ್ರಸ್ತಾಪಿಸಿರುವ ಬಗ್ಗೆ: ಒಂದು

ಘನ ಉಚ್ಚ ನ್ಯಾಯಾಲಯದಲ್ಲಿ ದಾಖಲಾಗಿರುವ ಮೇಲ್ಮನವಿಗಳ ವಿವರಗಳು

ಕ್ರ.ಸಂ.	ವಿವರಗಳು	ರಿಟ್ ಪಿಟಿಷನ್ ಸಂಖ್ಯೆ
01	ಕಟ್ಟಡ ಪರವಾನಿಗೆ ಬಗ್ಗೆ (ಶ್ರೀಮತಿ ಗಿರಿಜಾ)	ಘ.ಕ. ಓಅ. 58586/2017

6) ವಿವಿಧ ನ್ಯಾಯಾಲಯ ಮತ್ತು ಟ್ರಿಬ್ಯೂನಲ್ ಗಳಲ್ಲಿ ಪ್ರಾಧಿಕಾರದ ವಿರುದ್ಧ ನ್ಯಾಯಾಲಯದ ದಾವೆಗಳನ್ನು ವಾದಿಸಿದ ಬಗ್ಗೆ: ಇಲ್ಲ.

7) ಮಾಹಿತಿ ಹಕ್ಕು ಅಧಿನಿಯಮ ಜಾರಿಗೊಳಿಸುಸಿದ ಬಗ್ಗೆ:

2017–18

ಕ್ರ.ಸಂ.	ಸ್ವೀಕೃತವಾದ ಅರ್ಜಿಗಳ ಸಂಖ್ಯೆ	ಉತ್ತರಿಸಿದ	ತಿರಸ್ಕರಿಸಿದ	ಮಾಹಿತಿ ಹಕ್ಕು ಅಧಿನಿಯಮದಡಿಯಲ್ಲಿ ಬಾಕಿ ಇರುವ ಮೇಲು ಮನವಿ ಪ್ರತಿಕ್ರಿಯೆಗಳ ಸಂಖ್ಯೆ.
1	47	47	–	ಯಾವುದೂ ಇಲ್ಲ

ಇ) ವಿಧಾನಸಭೆ/ವಿಧಾನಪರಿಷತ್ ಅಧಿವೇಶನದಲ್ಲಿ ಎಷ್ಟು ಪ್ರಶ್ನೆಗಳು ಸ್ವೀಕೃತ/ಅಂಗೀಕೃತವಾಗಿದೆ:

ಚುಕ್ಕೆ ಗುರುತಿನ ಪ್ರಶ್ನೆಗಳು– 19 ಚುಕ್ಕೆ ಗುರುತಿಲ್ಲದ ಪ್ರಶ್ನೆ– 04

ಪರಿಶಿಷ್ಟ– 1

ಹತ್ತು ವರ್ಷದಲ್ಲಿ ಪ್ರಾಧಿಕಾರವು ಮೂಲ ವಿಭಾಗದಲ್ಲಿ ಒಲವು ತೋರಿಸಿದ ಬಗ್ಗೆ.

ಹರಾಜು ಮೂಲೆ / ವಾಣಿಜ್ಯ ಮತ್ತು ಸಿ.ಎ. ನಿವೇಶನಗಳ ವಿವರಗಳು

ಕ್ರ. ಸಂ.	ವರ್ಷ	ಹಂಚಿಕೆಯಾದ ಮೂಲೆ ನಿವೇಶನಗಳ ಸಂಖ್ಯೆ	ಹಂಚಿಕೆಯಾದ ವಾಣಿಜ್ಯ ನಿವೇಶನಗಳ ಸಂಖ್ಯೆ	ಹಂಚಿಕೆಯಾದ ಸಿ.ಎ. ನಿವೇಶನಗಳ ಸಂಖ್ಯೆ
01	2001	50	–	–
02	2002	01	–	–
03	2003	07	–	–
04	2004	–	15	–
05	2005	14	07	–
06	2006	–	–	–
07	2007	–	–	–
08	2008	–	–	–
09	2009	07	–	–
10	2010	–	–	03
11	2011	–	–	03
12	2012	13	6	08
13	2013	–	–	–
14	2014	–	–	–
15	2015	–	–	11
16	2016	–	–	19
17	2017	–	–	–
ಒಟ್ಟು		92	28	44

ವಿವರಗಳು :–

1. ವಾರ್ಷಿಕ ಅನುದಾನ ಮತ್ತು ಅದಕ್ಕನುಗುಣವಾಗಿ ಮಾಡಲಾದ ವೆಚ್ಚ

   ಸರ್ಕಾರದಿಂದ ಯಾವುದೇ ಅನುದಾನ ಪಡೆದಿರುವುದಿಲ್ಲ.

2. ಬೇಡಿಕೆ , ವಸೂಲಿ ಮತ್ತು ಬಾಕಿ ಪಟ್ಟಿ (ಡಿ.ಸಿ.ಬಿ.)

ಡಿ.ಸಿ.ಬಿ. ವಿವರಗಳು — ಮೊಬಲಗು ರೂಪಾಯಿಗಳಲ್ಲಿ

ವರ್ಷ	ಪ್ರಾರಂಭಿಕ ಶುಲ್ಕ	ಬೇಡಿಕೆ	ಒಟ್ಟು ಬೇಡಿಕೆ	ವಸೂಲಾತಿ	ಬಾಕಿ
2016–17	23,24,085.00	10,43,371.00	33,67,456.00	87,631.00 ಕಂದಾಯ(70,430) ಸೆಸ್ (17,201)	32,79,825.00
2017–18	32,79,825.00	10,43,371.00	43,23,196.00	92,110.00 ಕಂದಾಯ(74,603) ಸೆಸ್ (17,507)	42,31,086.00
2018–19	42,31,086.00	10,43,371.00	52,74,457.00	–	–

3. ಅನುಷ್ಠಾನಗೊಳಿಸಲಾದ ಅಭಿವೃದ್ಧಿ ಕಾರ್ಯಕ್ರಮಗಳ ಆರ್ಥಿಕ / ಭೌತಿಕ ಪ್ರಗತಿ
   ಆರ್ಥಿಕ ಪ್ರಗತಿ: 15.20 ಲಕ್ಷಗಳು.
   ಭೌತಿಕ ಪ್ರಗತಿ: 01.
4. ತೆಗೆದುಕೊಳ್ಳಲು ಉದ್ದೇಶಿಸಲಾದ ಹೊಸ ಕಾರ್ಯಕ್ರಮಗಳ ವಿವರಗಳು –

   ಪುಟ ಸಂಖ್ಯೆ: 07 ರಲ್ಲಿ ವಿವರಿಸಿದ ಯೋಜನೆಗಳನ್ನು ಕೈಗೆತ್ತಿಕೊಳ್ಳಲು ಉದ್ದೇಶಿಸಲಾಗಿದೆ.

5. ಪರಿಶಿಷ್ಟ–ಜಾತಿ / ಪರಿಶಿಷ್ಟ ಪಂಗಡ / ಮಹಿಳೆಯರ / ಅಲ್ಪಸಂಖ್ಯಾತರ ಅಭಿವೃದ್ಧಿ ಕಾರ್ಯಕ್ರಮಗಳ ಆರ್ಥಿಕ / ಭೌತಿಕ ಪ್ರಗತಿ – ಯಾವುದು ಇರುವುದಿಲ್ಲ.

6. ವಿಶೇಷ ಘಟಕ ಯೋಜನೆ / ಗಿರಿಜನ ಅಭಿವೃದ್ಧಿ ಯೋಜನೆಗಳ ವಿವರಗಳು
   ಯಾವುದು ಇರುವುದಿಲ್ಲ.

7. ಕೇಂದ್ರ ಪುರಸ್ಕೃತ / ವಿದೇಶಿ ನೆರವಿನ ಯೋಜನೆಗಳ ವಿವರಗಳು
   ಯಾವುದು ಇರುವುದಿಲ್ಲ.

   ಕೇಂದ್ರ ಸರ್ಕಾರದ ಒಒಖಗಖಿ ಅಭಿಯಾನದಡಿಯಲ್ಲಿ ಮಂಡ್ಯ ನಗರಕ್ಕೆ ಮಹಾಯೋಜನೆ (ಪರಿಷ್ಕೃತ–2) ನ್ನು ತಯಾರಿಸುವುದು.

8. ಖಈಅ/ ವಿಶೇಷ ಅನುದಾನದ ವಿವರಗಳು
ಯಾವುದು ಇರುವುದಿಲ್ಲ.

9. ನಗರೋತ್ಥಾನ ಮತ್ತು ಮುಖ್ಯ ಮಂತ್ರಿಗಳ ಸಣ್ಣ ಮತ್ತು ಮಧ್ಯಮ ಪಟ್ಟಣಗಳ ಅಭಿವೃದ್ಧಿ ಯೋಜನೆ
ಯಾವುದು ಇರುವುದಿಲ್ಲ.

10. ಇತರೆ ಯೋಜನೆಗಳ ವಿವರಗಳು
ಯಾವುದು ಇರುವುದಿಲ್ಲ.

ಸಹಿ/–
ಆಯುಕ್ತರು
ಮಂಡ್ಯ ನಗರಾಭಿವೃದ್ಧಿ ಪ್ರಾಧಿಕಾರ,
ಮಂಡ್ಯ.

MANDYA URBAN DEVELOPMENT AUTHORITY
MANDYA

ANNUAL REPORT

2017-18

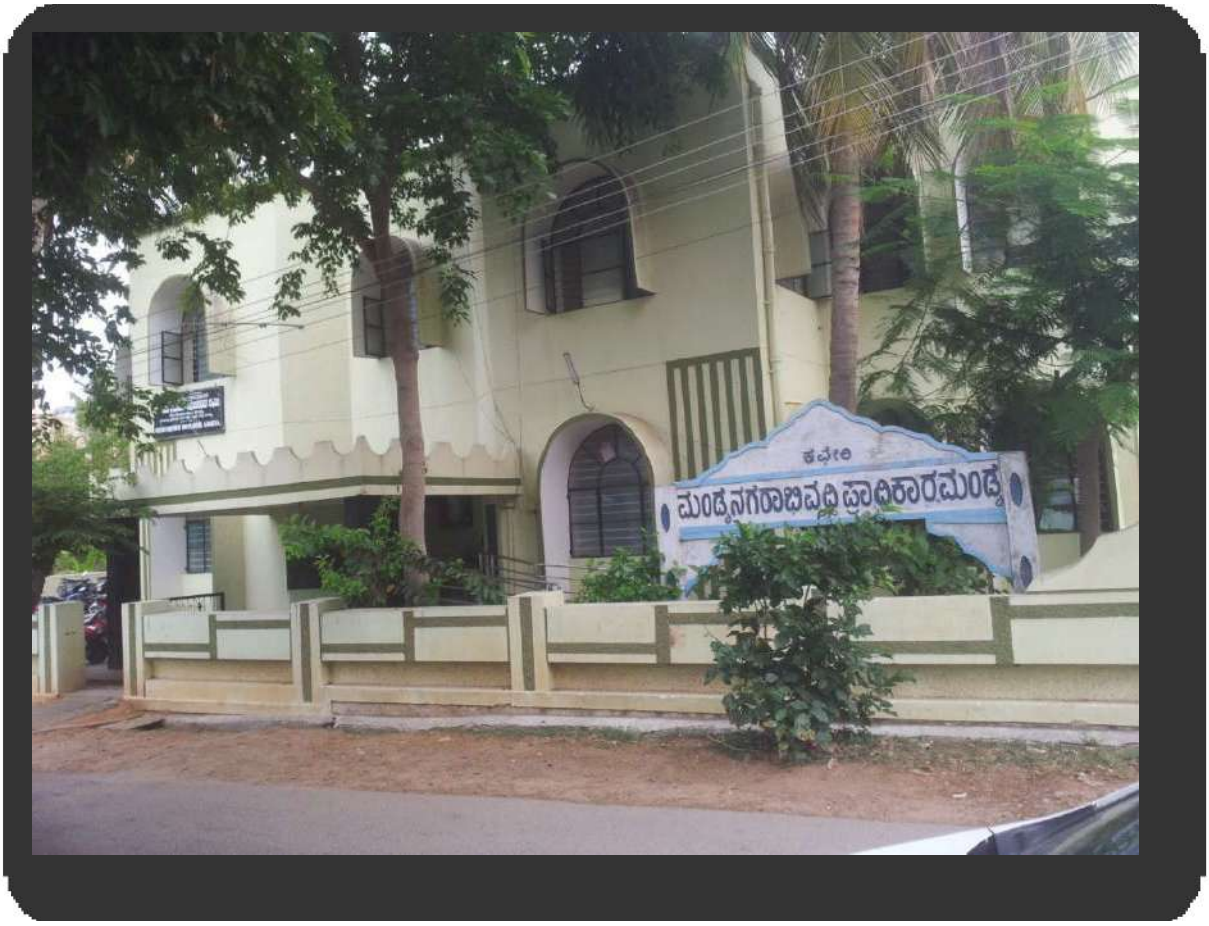

OFFICE OF THE COMMISSIONER
MANDYA URBAN DEVELOPMENT AUTHORITY
MANDYA - 571401

Contents

PREFACE Page No.

Chapter 1: **1-06**

a) Vision
b) Mission
c) Objectives and Structure of the organization.
d) Jurisdiction of the organization.
e) The Acts being implemented/ falling within the Jurisdiction of the organization.
f) Key sectors of the economy.

Chapter–2: **07-09**

a) Performance of the organization indicating activities and achievements of the last 2 years about the projects, schemes.
b) Budget head
c) Fund allocation
d) Expenditure under each program.
e) Observations from inspections/audit done in the previous year with brief analysis.

Chapter–3: **10-14**

Achievements in Human Resource Management And Administrative Activities.

Chapter–4: **15-22**

a) Work load and performance relating to audit observations.
b) Litigations
c) No of questions received/admitted and answered in Assembly/Council sessions.
d) Other details

PREFACE

The Karnataka Town & Country Planning Act 1961 provides for the regulation of planned growth of land-use and development and for the preparation and execution of planning schemes in the various towns and cities of Karnataka, the Act provides for the preparation of Master Plan.

Government of Karnataka established the District Planning unit of the Department of Town & Country Planning at Mandya vide G.O.No. HMA. 08 TTP 75 dated 23rd August 1975 and it started functioning from 04-09-1975. This planning unit prepared the ground work necessary to declare Local Planning Area for the city and environs and has been providing the technical assistance in regard to Planning and regulation.

Mandya city and environs were brought under the preview of Karnataka Town & Country Planning Act 1961 by declaring Local Planning Area for Mandya vide G.O.No.HMA 99 TTP 77 dated 2nd August 1977. The branch office of the Department of Town & Country Planning at Mandya, prepared a draft Outline development plan for Mandya city. The Planning Authority for Mandya was first constituted vide G.O.No. HUD 90 TTP 77(2) Dated: 03-11-1981. The Planning Authority thus prepared the Outline development plan as required under the Act and got the final approval to it vide G.O.No. HUD/369/TTP 185 dated 11-10-1985.

Government promulgated the provisions of the Karnataka Urban Development Authority Act 1987 to Mandya city and environs in its order dated 15-06-1988 and constituted the Urban Development Authority for Mandya Local Planning Area, duly amalgamating the City Planning Authority and the City Improvement Board.

The Comprehensive development plan for Mandya Local Planning Area was finally approved by the Government vide G.O.No. UDD/121/TTP 94 dated: 25-10-1994.

The Master Plan was approved since 10 years back, therefore it was required to be revise the Master Plan according to amended section 13-D of KTCP Act 1961, So the Urban Development Authority prepared the Master Plan (Revision-1) and got the provisional approval of Government on17-01-06 Then objections/suggestions were called from the public. The genuine Objections/Suggestions were incorporated in the Master Plan (Revision-1) and got the final approval from the Government vide G.O.No.NaAaEe.157 MyAa pra-2007 dated 02-06-2007, under amended section 13-D of the KTCP Act 1961. The plan was prepared for a projected population of 2.10 Lakhs for the year 2021.

Sd/-
Commissioner,
Mandya Urban Development Authority.
Mandya

(iii)

The Present Urban Development Authority is as follows

Sl. No.	Name	Designations
1	Sri. Munavar Khan Urban Development Authority, Mandya	President
2	Sri. S. Ziyaulla I.A.S. Deputy Commissioner, Mandya District, Mandya	Member
3	Deputy Commissioner, Mandya District, Mandya	Member
4	Sri Dr. M.H. Ambareesh, M.L.A Mandya Assembly Constituency	Member
5	Sri A.B Ramesh bandi sidde gowda M.L.A, Sriranga Pattana assembly Constituency	Member
6	Sri K. S. Puttaraiah M.L.A., Melukote assembly Constituency	Member
7	Commissioner, C.M.C, Mandya	-
8	Executive Engineer P.W.D, Mandya Division	Member
9	Executive Engineer KUWS&DB, Mandya Division.	Member
10	District Health Officer, Mandya District	Member
11	Sri C.Chandrasheakr, Member, C.M.C Mandya	Member
12	Sri. J. Suresh Assistant Director of Town & Country Planning & Town Planner Member	Member
13	Executive Engineer CHESCOM, Mandya Division	Member
14	Sri. C.H.Sudheer kumar Reddy, I.P.S Superintendent of Police, Mandya district, Mandya	Member
15	Sri A. Devraju K.A.S. Commissioner, Mandya urban development authority, Mandya	Member

(iv)

The following Table shows the list of official and non-official chairman's during various tenures

Sl. No.	Name Mr. Mrs.	From	To
1	T.Y. Nayaz Ahmed I.A.S	30-12-1992	28-04-1993
2	Veerabhadrachari I.A.S	29-04-1993	20-05-1995
3	K.H.Gopala Krishne Gowda I.A.S	01-06-1995	17-02-1997
4	P.M. Somashekar	17-02-1997	10-08-1999
5	Sanjev Kumar I.A.S	11-08-1999	11-03-2000
6	L.K. Atheeq I.A.S	12-03-2000	24-11-2001
7	Asadulla Khan	25-11-2001	16-01-2004
8	Hansia Banu	17-01-2004	26-07-2005
9	M.S. Ravishankar I.A.S	27-07-2005	06-05-2006
10	Dr.J. Ravishankar I.A.S	26-05-2006	22-05-2007
11	N. Manjunath Prasad I.A.S	23-05-2007	06-10-2007
12	Mohamed Shameer	07-10-2007	24-11-2007
13	N.Manjunath Prasad I.A.S	27-02-2008	16-07-2008
14	Chakravarthi Mohan I.A.S	17-07-2008	12-09-2008
15	Puttamahadaiah K.A.S	13-09-2008	16-10-2008
16	Vidya Nagendra	17-10-2008	29-12-2011
17	Dr|| P.C.Jaffer, I.A.S	29-12-2011	27-01-2012
18	B.Basvegowda	27-01-2012	20-06-2013
19	B. N. Krishnaiah ,I.A.S	20-06-2013	28-02-2014
20	Dr. Ajaynagabhushana M. N., I.A.S.	28-02-2014	12-08-2016
21	Sri. S. Ziyaulla I.A.S.	12-08-2016	10-08-2017
22	N. Manjushree, I.A.S	10-08-2017	15-09-2017
23	Munavar Khan	15-09-2017	31-03-2018

Chapter —1

a) Vision : Mandya Urban Development Authority has been constituted under Karnataka Urban Development Authority Act,1987 (Karnataka Act No.34 of 1987) vide G.o No.Va Na Ee/181/TTP/88 Bangalore dated 02-06-1988. The Vision of this Authority lies in the planned development of the Mandya city and as well as the area's adjacent there to and for matters connected therewith.

b) Mission: The main aim of the Authority is to provide for the regulation of planned growth of land-use and development and for the making and execution of Town Planning Schemes in order to provide the people sites of desired dimensions for economically weaker section of the society LIG, MIG & HIG for other category people residing is this area. To enforce Master Plan proposals in the plan period.

c) Objective and structure of the organization.

i) The directions given by the Government, State Town Planning Board and the Department of Town & Country Planning for the planned development of Local Planning Area are complied.

ii) To prepare Master Plans of Local Planning Area with the assistance of the Department of Town & Country Planning under the provisions of Town & Country Planning Act 1961.

iii) To prepare Development Schemes under the Karnataka Urban Development Authorities Act 1987.

iv) Extending technical assistance to various Government Departments, Undertakings, Local Authorities in matters related to planning such as furnishing technical opinion to revenue department for conversion of land for non-agricultural proposes, Layout/ building permissions to Local Authorities under the provisions of Zoning Regulations of the Master Plans.

v) Preparations of Residential, Commercial & Industrial layouts.

vi) Preparation of projects related to rehabilitation and resettlement schemes and preparation of Traffic management plans.

vii) Beautification schemes for preserving and enhancing urban aesthetic qualities.

d) <u>Jurisdiction of the organization:</u>

Mandya Local Planning Area comprises Mandya City Municipal Area and 18 surrounding villages with an extent of 9,986.30 hectares. The population of Mandya City during 2011 census is 1,37,735 persons.

e) <u>The Act being implemented/following with in jurisdiction of the organization</u>:

The Act being implemented/following within the jurisdiction of this organization are,

i) The Karnataka Town & Country Planning Act, 1961
(As Amended by Karnataka Act No.1 of 2005)

ii) The Karnataka Urban Development Authorities Act,1987
(Karnataka Act No.34 of 1987)

f) Key sectors of the economy:

Mandya Urban Development Authority has taken up three Residential development schemes viz.

i) Sahukar Channaiah Layout.

ii) Sathanur Layout.

iii) Vivekananda Nagara Layout.

1) Sahukar Channaiah Layout:

In Guthalu village of Mandya city a residential layout was formed during 1988 in an extent of 4 Acres 3 Guntas, Out of this area about 92 sites of various dimensions were formed. The distribution of sites were already made. Altogether the authority earned a revenue of Rs.16.98 Lakhs from the allotment of sites. The layout is completely developed and action is being taken to transfer the layout to City Municipal Council, Mandya for maintenance and other activities.

2) Sathanur Layout:

Sathanur layout of Mandya City a residential layout was formed during 1990 in an extent of 28 Acres 07 Guntas, Out of this area about 373 intermediate, sites 76 corners sites, 19 commercial sites and 08 C.A. sites were formed. Out of 476 total sites, about 344 sites were already allotted and remaining 132 sites and corner and commercial sites are disposed though auction

About 80 percent of the infrastructural development works are already carried out. After site reaming infrastructural works are completed, action will be taken to handover this layout to City Municipal Council Mandya for further maintenance. The Authority had already earned a revenue of Rs. 164.42 Lakhs and in future a sum of Rs. 534.61 Lakhs will be generated after the disposal of Inter mediate/Commercial/Corner/CA sites.

3) <u>Vivekananda Nagar Layout</u>:

In SyNo.507 of Mandya City in an extent of 230 Acres 11 Guntas a residential scheme was approved by the Government during 2002 with an estimated cost of Rs. 26.84 crores, out of this area about 2308 intermediate sites, 351 corner sites, 142 commercial sites and 58C.A sites of various dimensions were formed. All intermediate sites were allotted. About 258 corner plots, 114 commercial plots and 19 c.a sites are yet to be allotted, depending Sale of sites ture auction . About 80 percent of macadam roads, 30 percent metalled roads, 70 percent of storm water drains, were constructed. Complete electrification of layout was done. UGD & Water supply works will be handed over to Karnataka Urban Water supply and Drainage Board- partial water supply arrangements were made for the dwellings already constructed in this layout. The Authority had already earned a revenue of Rs. 3101.78 Lakhs and in future a sum of Rs. 5650.92 Lakhs will be generated after the disposal of sites ture acution Commercial/Corner/ C.A sites.

Also, betterment fees for change of land-use and building/Private layout permissions, development charges, scrutiny fees are the main source of income to the Authority.

Vivekanand nagar layout photo





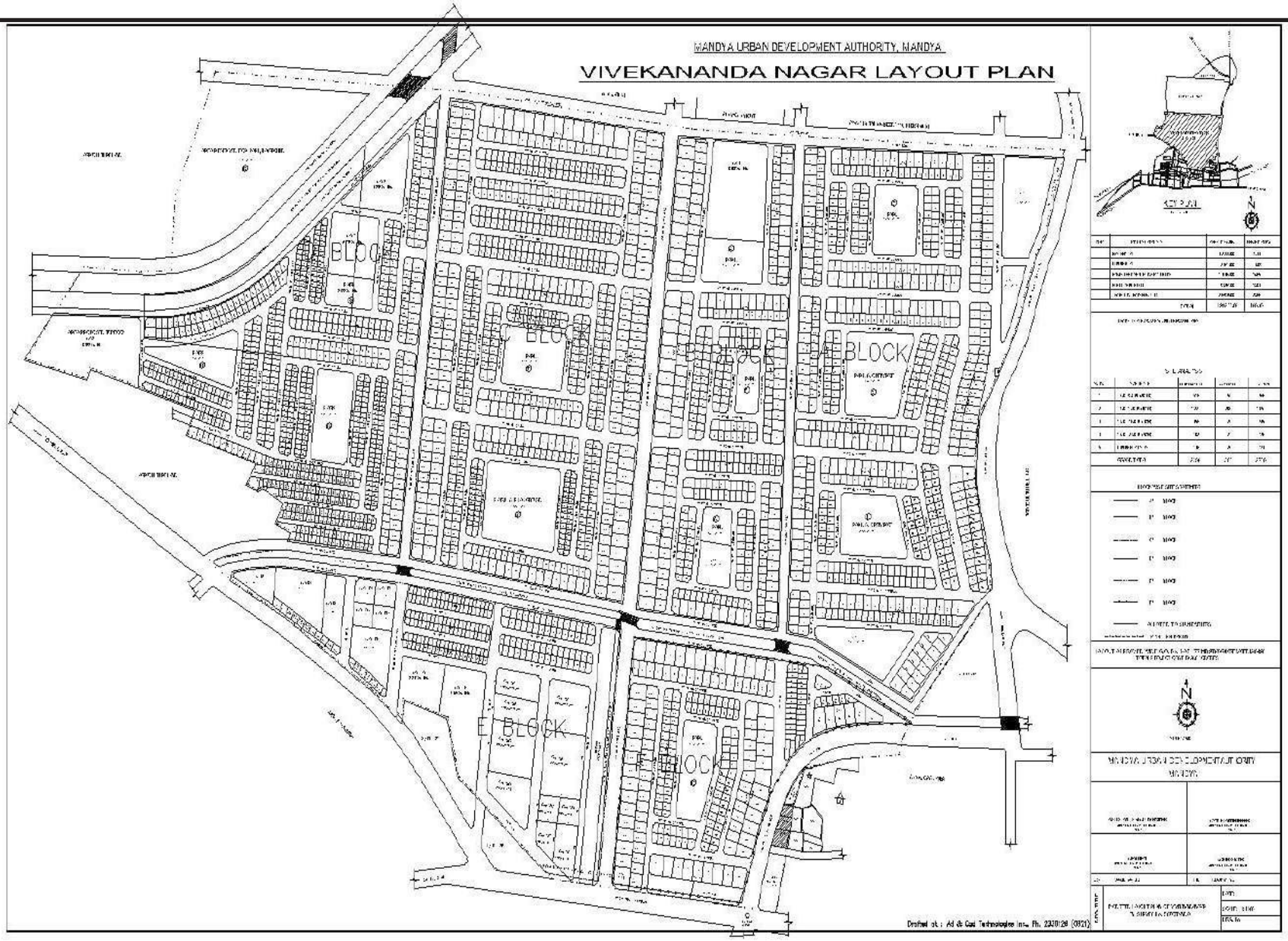
MANDYA URBAN DEVELOPMENT AUTHORITY, MANDYA
VIVEKANANDA NAGAR LAYOUT PLAN
A BLOCK
B BLOCK
C BLOCK
D BLOCK
E BLOCK
F BLOCK
KEY PLAN
MANDYA URBAN DEVELOPMENT AUTHORITY
MANDYA

Chapter –2

a) Performance of the organization indicating activities and achievements of the last 2 years about the project, schemes:

The Mandya Urban Development Authority is enforcing various Master Plan proposals such as Zoning Regulations for buildings/Layouts, maintaining proposed road widths during approval of buildings and layout, strict enforcement of land-uses as indicated in the approved Master plan.

In order to provide various infrastructural facilities to the Vivekananda Nagara layout, Sathanur layout, development works are taken keeping in view the financial position of the Authority.

1) The Government has decided to prepare the Mandy City Master Plan (Revision-2) under Government of India sponsored AMRUT (Atal mission for rejuvenation and Urban transformation) Scheme as pilot project, formulation of GIS based Master plan according. The Authority is taking action as per Karnataka Town and Country Planning Act and co-ordinating with Urban mapping cell, Directorate of Town and Country Planning, As directed by the Government/ Directorate of Town and Country Planning.

New schemes to be taken by Mandya urban development authority:-

1. As per Karnataka Urban Development Authority (Allotment of sites lieu of compensation for land) (Amendment Rules) 2015 as per Government circular No. ನಅಇ/೪೮/ಬೆಂರೂಪ್ರಾ/೨೦೧೮ Dated:11.02.2015 the formation of new residential layout is under process.

2. Underground drainage and water supply development works will be taken up in vivekanandanagara layout through KUWS&SB Bangaluru. For the Said work the estimated cost of Rs 1355.00 Lakhs and Rs.1400.00 Lakhs respectively has got approved in the 2017-18 MUDA Budget Provisions. Accordingly further action have been taken.

b) **Budget head:** NIL

c) **Fund allocation: If plan the Central and State scheme –** No funds from Government.

d) **Expenditure under each programme:** NIL

e) **Estimated benefit and number of estimated beneficiaries from the programme/project/scheme**: Total sites formed - 690
Total beneficiaries - 690

f) **Financing (Rs. in Lakhs):** In phase manner the layout will be developed. In the first phase 100 acres will be developed. The cost of development is 8700 lakhs. Funds will be generated through public auction of commercial/ corner sites and initial deposit received from applicants.

Table No. 1

Actual Accounts 2015-16		2016-17		2017-18 Mar-18	
Capital (Rs in lakhs)	Revenue (Rs in lakhs)	Capital (Rs in lakhs)	Revenue (Rs in lakhs)	Capital (Rs in lakhs)	Revenue (Rs in lakhs)
(1)	(2)	(3)	(4)	(5)	(6)
300.69	0.66	355.31	0.87	198.56	1.30

g) Expenditure (Rs in lakhs) :

Table. 2

Actual Accounts 2015-16		2016-17		2017-18 Mar-18	
Capital (Rs in lakhs)	Revenue (Rs in lakhs)	Capital (Rs in lakhs)	Revenue (Rs in lakhs)	Capital (Rs in lakhs)	Revenue (Rs in lakhs)
53.63	19.16	113.79	0.87	20.92	84.04

h) Physical achievements.

Table – 3

2015-16	2016-17	2017-18
1) Road development work between C.A. site No. 9 and 10 in Vivekananda Nagara Layout Rs. 2.07 lakhs.	1) Park development work in Vivekananda Nagara Layout Rs. 15.75 lakhs.	Civil works in Vivekananda Nagara and Maintaineces of Street lights in Vivekananda Nagara Layout Rs. 20.92 lakhs
2) Road, Drain & Culvert works in Vivekananda nagar Layout Rs. 35.91 lakhs.	2) Civil works in Vivekananda Nagara Layout Rs. 3.25 lakhs.	
3) Additional pipe line works to existing mini water supply for new house construction line Rs. 0.30 lakhs.	3) Maintaineces of Street lights in Vivekananda Nagara Layout Rs. 1.75 lakhs.	

ñ During 2017-18 audit not yet taken up.

Chapter –3:

Achievements in Human Resources Management and Administrative Activities.

Table – 4

a) List of the officers/staff in the Mandya Urban Development Authority.

Sl. No.	Designation Officer/Staff	Group	Post sanctioned Govt. order
1	Commissioner	A	ನಅಇ/09/ಅಪ್ರಾಸೇ/2002 ದಿನಾಂಕ:08–04–2003
2	Town Planner Member	A	ನಅಇ/83/ನಯೋಸೇ/2009 ದಿನಾಂಕ:25–06–2009
3	Assistant Executive Engineer	A	ನಅಇ/09/ಅಪ್ರಾಸೇ/2002 ದಿನಾಂಕ:08–04–2003
4	Assistant Engineer	B	--------Ditto-------
5	Town Planner	B	--------Ditto-------
6	Secretary	B	--------Ditto-------
7	Assistant Town Planner	C	--------Ditto-------
8	Junior Engineer	C	--------Ditto-------
9	Draught's man	C	--------Ditto-------
10	First Divisional Assistant	C	--------Ditto-------
11	First Divisional Surveyor	C	--------Ditto-------
12	Revenue Inspector	C	--------Ditto-------
13	Stenographer	C	--------Ditto-------
14	Second Divisional Assistant	C	--------Ditto-------
15	Work Inspector	C	--------Ditto-------
16	Typist	C	--------Ditto-------
17	Driver	C	--------Ditto-------
18	Group – D A) Attender B) Peon's/Night Watchman	 D D	--------Ditto-------
A=3	B=3 C=14	D=5	Total=25

Table – 5

Sl. No.	No of officers/Staff Male	No of SC/ST	No of officers/Staff Female	No of SC/ST
1	Officers - 03	SC - Nil ST - Nil	1. Officer - Nil	SC - Nil ST - Nil
2.	Staff - 07	SC - Nil ST - Nil	2. Staff - 01	SC - Nil ST - Nil

Table – 6

a) Vacancy position or shortage of officers/staff, retirement due during the year:

Sl. No	Officers/Staff Designation	Sanctioned Strength	No of Vacancy filled	No of Vacancy vacant	Shortage of Staff	Retirement during this year
1	Commissioner	1	-	1	-	-
2	Town Planner Member	1	1	-	-	-
3	Assistant Executive Engineer	1	-	1	-	-
4	Assistant Engineer	1	-	1	-	-
5	Town Planner	1	1	-	-	-
6	Account Superindent	1	1	-	-	-
7	Assistant Town Planner	1	-	1	-	-
8	Junior Engineer	1	-	1	-	-
9	Draught'sman	1	-	1	-	-
10	First Divisional Assistant	1	-	1	-	-
11	First Divisional Surveyor	1	-	1	-	-
12	Revenue Inspector	1	-	1	-	-
13	Stenographer	1	-	1	-	-
14	Second Divisional Assistant	3	2	1	-	-
15	Work Inspector	1	-	1	-	-
16	Typist	1	-	1	-	-
17	Driver	2	1	1	-	-
18	Group – D C) Attender D) Peon's/Night Watchman	 1 4	 1 4	 - -	 - -	 - -
	Total	25	11	14	-	-

Due to shortage of technical staff of the authority, the execution of projects is delayed.

Table – 7

b) Number of out sourced Staff:

Sl. No.	Designation of the outsourced Staff	No.	Period
1	Computer Operator	1	01.04.2017 to 31.03.2018
2	Water Man	1	01.04.2017 to 31.03.2018
3	Night guards	2	01.04.2017 to 31.03.2018

Table – 8

c) Number of Officers who have attended training programs:

Sl. No	Number of Officers who have attended Training programs with in				Subjects in which they are trained	No of officers nominated for Training
	Name & Designation	The State	Outside the State	Abroad		
1	Sri. A.Devaraju, K.A.S Commissioner	State	-	-	Rera Training	1
2	**Sri. J.Suresha Town Planning Member**	State	-	-	Rera Training	1
3	**Sri. M.R.Puneeth kumar, Town planner**	State	-	-	Rera Training	1

d) New administrative measures introduced to modernize the organization/ to increase the efficiency of the organization:

Computerization of all sections (i) Administration (ii) Town Planning (iii) Engineering and other sections of the authority is being done. Web site is carved in order to provide information's that are available in this authority to the general public and others. Efforts will be made to introduce E-Governance in this office. (iv) Action will be taken to indexing and digitization of record room and e-Administration process in this office.

e) Any exemplary achievement/ recognitions :

- Formation of the new layout and distribution of sites to the beneficiaries at the earliest.
- Actions are initiated to complete the infrastructure work of Vivekananda Nagara layout.

f) <u>Number of administrative inspection conducted by District level/ State level officers:</u>

g) Table – 9

Sl. No.	No of Inspection conducted during last year		No of Inspection conducted during the reporting year		Nature of observation done	No of officers staff against whom punitive action has been taken
	By District level officer	By State level officer	By District level officer	By State level officer		
NIL						

Chapter –4

Work load and performance relating to audit observation, litigations, number of questions received/ admitted and answered in assembly/ Council sessions.

a) Work load and performance relating to audit observation:

Table – 10

Sl. No.	Audit observation			No of Audit paras/ observation raised for last three years			Cumulative list paras action is pending on date of reporting
	Procurement	Utilization of funds	Delay in the delivery of out-put	2015-16	2016-17	2017-18	
1	-	-	-	05	04	Audit not yet taken up	action is being taken to clearance of audit objections

b) litigations:

i. **<u>Personal matters : -2</u>**

1. An amount of Rs.5.00 crores misused by Dr. H.S. Shivaramu then commissioner and H.K.Nagaraju, F.D.A., of the authority , in connection to that F.I.R. No. 273/13 was registered in west police station in Mandya.

   Under secretary to Government, Home department (Crime), Bangalore his letter No: H.D/68/C.I.B./2013 Dated: 14.11.2013, the case has been handed over to be **C.B.I.,** Bengaluru.

Deputy police superintendent, C.B.I., A.C.B, Bangalore his letter No: 4835/RC/(A)/2012BLR, Bengaluru Dated:18.06.2014 case has been registered **C.B.I.,** A.C.B, Bangalore, charges has been submitted to court accordingly.

The Department enquiry was started against then commissioner Dr:H.S.Shivaramu and H.K. Nagaraju, F.D.A., of the authority As mentioned in the Government letter No: ನಅಇ 454 ಮೈಅಪ್ರಾ 2015 Dated: 05.12.2015.

Sri. S.C.Ingalagi, retired district judge has been appointed to conduct the Joint enquiry as per Rule (11) and (13) of Karnataka Civil Service Rules 1957 on the CBI notes of action in Case no:R.C.05(A)/2004 against Sri. H.K.Nagaraja, First Division Assistant, (Presently suspended), who committed with Rs.5.00 crores misappropriation of the Urban Development Fund, vide Government order no: UDD/454/MIAPRA/2015, as the Judge has been appointed as Enquiry Officer and the Commissioner, Mandya Urban Development Authority as disciplinary Authority.

In accordance to the Government order no: UDD/454/MIAPRA/2015 dated:16.05.2017, Sri. H.K.Nagaraja, First Division Assistant, (suspended), Presented proposed protection factors are not accepted in the enquiry Authority and even fails to present the applicable/necessary documentations to prove his favorable, and hence it has been decided that the furnished evidents and replies are not accepted and declared that the action as per Rule 8 of the Karnataka Civil Service (CCA) Rule 1957 for compulsory retirement punishment. As such it has been stated that Sri. H.K.Nagaraja, First Division Assistant, (suspended), is of the employee in Urban Development Authority, requires the suggestions (Co-operation) of the Authority, as per Rule 15 of the Karnataka Civil Service (CCA) Rules 1957.

In continuations to the above, in Government letters no:UDD/454/MI.A.PRA/2015 dated:26.09.2017 and 26.10.2017 the opinion (suggestion) of the Authority has been invited to Debar (Dismiss) Sri. H.K.Nagaraja, First Division Assistant, (suspended) from service.

In the meeting of the Authority, held on 28.10.2017, it has been discussed with the subject no.3 and accepted to effect the compulsory retirement of Sri. H.K.Nagaraja, First Division Assistant, (suspended) from service and the proposal has been submitted to Government Letters No:MUDA/EST/ Enquiry/ 01 / 2016-17 dated:30.10.2017 of this Authority.

The opinion (Co-operation) of the Mandya Urban Authority has been sought to enforce the order of Debar of Sri. H.K.Nagaraja, First Division Assistant, (suspended) from service vide letter no:UDD/454/MI.A.PRA/2015 dated:07.11.2017 of the Secretary, Karnataka Urban Development Department, Bangalore.

The Government Letter No:UDD/454/MI.A.PRA/2015 dated:16.05.2017, with reference to the subject of Debar (dismissed) for Service has been clarified finally in accordance to the Rule 8 of Karnataka Civil Service (Classification, Control and Appeal) Rules 1957, and before enforcement of such order, the opinion (Suggestion) from the Mandya Urban Development Authority has been requested as per Rule 15 of Karnataka Civil Service (CCA) Rules 1957. After that the letters dated:26.09.2017 and 26.10.2017 have been addressed, requesting to dismiss from Service.

The Minute (Subject) of compulsory retirement has been placed before the meeting of the Authority, held on 28.10.2017 instead of Dismiss from (Debar) Government Service, by oversight. Hence, in accordance to the Government letter dated: 17.11.2017, Sri. H.K.Nagaraja has to be declared the debar order on the basis of the Joint Department Enquiry Report. As such, the modified minute has been placed before the meeting of the Authority to Co-operate with the subject.

It is confirmed from the Joint Enquiry Report that Sri. H.K.Nagaraja, First Division Assistant, (suspended) has misappropriated (Fraudulently) and an amount of Rs.5.00 crores, loss to the Authority. And hence, he is not relevant person for Government Service. As such all the monetary benefits from the retirement, like pension and other allowance are to be adjusted to the fund of the Authority for recoupment with suitable action have to be taken to recover the balance amount for the other source of

the debarred person. The Authority at its meeting held on 28.10.2017, have been accepted and permitted to compulsory retirement Sri. H.K.Nagaraja, First Division Assistant (suspended). The decision has been modified on the grounds of all records, with the joint enquiry report. The Authority have permitted, that Sri. H.K.Nagaraja, First Division Assistant, (suspended) to **dismiss** from the government service, as per Rules 8 of the Karnataka Civil Service (C.C.A) Rules 1957.

The extract of the meeting proceedings on subject no:03, has been enclosed and proposals have been submitted to the Government, vide this Authority's letter no.MUDA/EST/Enquiry/01/2016-17 dated:28.11.2017.

The Government in order no:UDD/454/Mi.A.PRA/2015, Bangalore dated:07.12.2017, received from the Secretary, Urban Development Department, Bangalore have explained on the above that, Sri. H.K.Nagaraja, First Division Assistant, (suspended) Mandya Urban Development Authority, who fraudulently misused the MUDA fund amount of Rs.5.00 crores kept at Indian Bank, Mandya Branch, and allegations made against him, has been proved. On the above grounds government has been passed on order that he is dismissed from the government service forthwith as per Rule 8 (viii) of the Karnataka Civil Service (C.C.A) Rules 1957.

The copy of the order passed by the government regarding dismissal from the services of Sri. H.K.Nagaraja, First Division Assistant, (suspended) has been issued to the concerned person.

The F.I.R. No.0184/2014 Dated: 08.07.2014 was registered in the west police station of mandya against the illegal allotment of 107 sites in Vivekanandanagara layout.

Secretary to Government, Home Department (crime), Bengaluru Order No. H.D/278/C.I.B/2014, Bengaluru Date: 22.01.2016. same has been handed over to the **C.B.I.,** Bengaluru for further investigation.

Superintendent of Police, C.B.I., A.C.B, Bengaluru, letter No. :Rc.21/(A)/14/CBI/ACB/BLR Dated: 22.07.2015 case has been registered in **C.B.I.,** A.C.B, Bengaluru charges has been submitted to court accordingly.

ii. Procurement matters : **NIL**

iii. Contract enforcement matters : **NIL**

iv. Acquisition : NIL

v. Approach in High Court or Supreme Court : **One**

Details showing the write petitions registered in the honorable High court / supreme court

Sl No.	Details	Write petition No.
01	Approval of Building License (Smt. Girija)	W.P. No. 58586/2017

vi. **No of Court cases being agitated by and against this organization in various Courts or Tribunals : NIL**

Implementation of RTI Act :

2017-18

Sl. No.	Number of application received	Replied	rejected	Number of responses pending in appeal under RTI Act.
1	47	47	-	Nil

c) Number of questions received/admitted and answered in Assembly/ Council Sessions. Starred question - 19. Un-starred question - 04.

Appendix– 1

Ten year performance trend in key sectors dealing with by this organization

Auction of Corner / Commerical and C. A. Site details

Sl. No	Year	Auction Corner Sites No.	Commerical Sites No.	C.A. Sites No.
01	2001	50	–	–
02	2002	01	–	–
03	2003	07	–	–
04	2004	–	15	–
05	2005	14	07	–
06	2006	–	–	–
07	2007	–	–	–
08	2008	–	–	–
09	2009	07	–	–
10	2010	–	–	03
11	2011	–	–	03
12	2012	13	6	08
13	2013	–	–	–
14	2014	–	–	–
15	2015	–	–	11
16	2016	–	–	19
17	2017	–	–	–
Total		92	28	44

Details:-

1. **Annual grants and expenditure made :-**
   No Annual grants received from the Government.

2. **Statement of demand, collection and balance (D.C.B.)**

D.C.B. Details **Amount in Rupees**

Year	Opening Balance	Demand	Total Demand	Collection	Balance
2016-17	23,24,085	10,43,371	33,67,456	87,631 Revenue (70430) Cess (17201)	32,79,825
2017-18	32,79,825	10,43,371	43,23,196	92110 Revenue (74603) Cess (17,507)	42,31,086
2018-19	42,31,086	10,43,371	52,74,457	-	-

3. **Implementation of development programs financial / physical progress**
   Financial Progress: 15.20 Lakhs.
   Physical Progress: 01.
4. **Details of new programs intended to take:**

   As explained in Page No.**07 and 08** is intended to take up projects.

5. **Financial and physical progresser of SC/ ST/ Women / minorities development program –** NIL

6. **Details of special component / tribal development program –** NIL

7. **Details of central sponsor / foreign plans –** Preparation of Master Plan under Central sponsored AMRUT Scheme.

8. **Details of SFC / special grants –** NIL

9. **Details of Nagarothan and Chief Minister small and medium development plan –** NIL

10. **Details of other program -** NIL

Sd/-
Commissioner
Mandya Urban Development Authority,
Mandya.

2018-19

Office of the Senior Deputy Director,
Local Audit Circle,
Karnataka State Audit And
Accounts Department,
Near Sade church,
1st Cross, Vidya Nagar,
Mandya-571401.
Phone No:- 08232- 220803
E-mail: aclacmandya@gmail.com

ಹಿರಿಯ ಉಪ ನಿರ್ದೇಶಕರ ಕಚೇರಿ,
ಸ್ಥಳೀಯ ಲೆಕ್ಕ ಪರಿಶೋಧನ ವರ್ತುಲ
ಕರ್ನಾಟಕ ರಾಜ್ಯ ಲೆಕ್ಕ ಪರಿಶೋಧನೆ
ಮತ್ತು ಲೆಕ್ಕಪತ್ರ ಇಲಾಖೆ,
ಸಾಡೇ ಚರ್ಚ್ ಹತ್ತಿರ,
1ನೇ ಅಡ್ಡ ರಸ್ತೆ, ವಿದ್ಯಾ ನಗರ,
ಮಂಡ್ಯ-571 401.
ದೂರವಾಣಿ ಸಂಖ್ಯೆ:- 08232- 220803
ಇ-ಮೇಲ್: aclacmandya@gmail.com

ಸಂಖ್ಯೆಸಂಖ್ಯೆಎಲ್ಎಎ/ನ.ಪ್ರಾ.ಮಂಡ್ಯ/ಲೆಪವ/2019-20/ 318 ದಿನಾಂಕ:16-08-2019

ಗೆ,
ಆಯುಕ್ತರು,
ನಗರಾಭಿವೃದ್ಧಿ ಪ್ರಾಧಿಕಾರ,
ಮಂಡ್ಯ

ಮಾನ್ಯರೆ,

ವಿಷಯ:- 2018-19ನೇ ಸಾಲಿನ ಮಂಡ್ಯ ನಗರಾಭಿವೃದ್ಧಿ ಪ್ರಾಧಿಕಾರದ ಲೆಕ್ಕ ಪರಿಶೋಧನಾ ವರದಿಯನ್ನು ಕಳುಹಿಸುವ ಬಗ್ಗೆ.

******

ಕರ್ನಾಟಕ ನಗರಾಭಿವೃದ್ಧಿ ಪ್ರಾಧಿಕಾರಗಳ ಅಧಿನಿಯಮ 1987ರ ಕಂಡಿಕೆ 48(2)ರ ಪ್ರಕಾರ ನಗರಾಭಿವೃದ್ಧಿ ಪ್ರಾಧಿಕಾರ, ಮಂಡ್ಯ ಕಛೇರಿಯ 2018-19ನೇ ಸಾಲಿನ ಲೆಕ್ಕ ಪರಿಶೋಧನೆಯನ್ನು ಕೈಗೊಂಡು, ಲೆಕ್ಕಪರಿಶೋಧನಾ ವರದಿಯನ್ನು ಈ ಕೂಡ ಲಗತ್ತಿಸಿ ಕಳುಹಿಸಿದೆ.

ಕರ್ನಾಟಕ ನಗರಾಭಿವೃದ್ಧಿ ಪ್ರಾಧಿಕಾರಗಳ ಅಧಿನಿಯಮ 1987ರ ಕಂಡಿಕೆ 49(6)ರ ಪ್ರಕಾರ ಈ ವರದಿ ತಲುಪಿದ ಒಂದು ತಿಂಗಳ ಅವಧಿಯೊಳಗಾಗಿ ಅನುಸರಣಾ ವರದಿಯನ್ನು ಕಳುಹಿಸಿಕೊಡಲು ಸೂಚಿಸಲಾಗಿದೆ.

ತಮ್ಮ ವಿಶ್ವಾಸಿ,
ಸಹಿ/-
ಅಪರ ನಿರ್ದೇಶಕರು,
ಕರ್ನಾಟಕ ರಾಜ್ಯ ಲೆಕ್ಕಪರಿಶೋಧನೆ
ಮತ್ತು ಲೆಕ್ಕ ಪತ್ರ ಇಲಾಖೆ,
ಪ್ರಾಂತೀಯ ಕಛೇರಿ, ಮೈಸೂರು,ವಿಭಾಗ
ಮೈಸೂರು

ಪ್ರತಿಯನ್ನು:-

1. ಮಾನ್ಯ ಪ್ರಧಾನ ನಿರ್ದೇಶಕರು, ಕರ್ನಾಟಕ ರಾಜ್ಯ ಲೆಕ್ಕ ಪರಿಶೋಧನೆ ಮತ್ತು ಲೆಕ್ಕಪತ್ರ ಇಲಾಖೆ, 3ನೇ ಮಹಡಿ ಟಿ.ಟಿ.ಎಂ.ಸಿ.ಕಟ್ಟಡ, ಶಾಂತಿ ನಗರ, ಬೆಂಗಳೂರುರವರ ಮಾಹಿತಿಗಾಗಿ ಸಲ್ಲಿಸಲಾಗಿದೆ.
2. ಹಿರಿಯ ಉಪನಿರ್ದೇಶಕರು, ಸ್ಥಳೀಯ ಲೆಕ್ಕಪರಿಶೋಧನಾ ವರ್ತುಲ, ಮಂಡ್ಯರವರ ಮಾಹಿತಿಗಾಗಿ ಮಾಹಿತಿಗಾಗಿ ಕಳುಹಿಸಲಾಗಿದೆ.
3. ಕಚೇರಿ ಪ್ರತಿ.

ಅಪರ ನಿರ್ದೇಶಕರು,
ಕರ್ನಾಟಕ ರಾಜ್ಯ ಲೆಕ್ಕಪರಿಶೋಧನೆ
ಮತ್ತು ಲೆಕ್ಕ ಪತ್ರ ಇಲಾಖೆ,
ಪ್ರಾಂತೀಯ ಕಛೇರಿ,ಮೈಸೂರು,ವಿಭಾಗ
ಮೈಸೂರು

ನಗರಾಭಿವೃದ್ಧಿ ಪ್ರಾಧಿಕಾರ, ಮಂಡ್ಯ ಕಚೇರಿಯ 2018–19 ನೇ ಸಾಲಿನ ಲೆಕ್ಕತನಿಖಾ ವರದಿಯಲ್ಲಿನ ನ್ಯೂನ್ಯತೆಗಳು, ಆಕ್ಷೇಪಣೆ ಮತ್ತು ವಸೂಲಾತಿಗೆ ಸೂಚಿಸಿದ ವಿವರ.

ಕ್ರ ಸಂ.	ಕಂಡಿಕೆ ಸಂಖ್ಯೆ	ಕಂಡಿಕೆಯ ವಿವರ	ಆಕ್ಷೇಪಣೆ ಮೊಬಲಗು	ವಸೂಲಾತಿ ಮೊಬಲಗು
1	4	ಹಿಂದಿನ ಸಾಲಿನ ಲೆಕ್ಕಪರಿಶೋಧನಾ ವರದಿಗಳಿಗೆ ಅನುಪಾಲನಾ ವರದಿಯನ್ನು ಸಲ್ಲಿಸದಿರುವುದು	0	0
2	5	ವಾರ್ಷಿಕ ಲೆಕ್ಕಪತ್ರಗಳನ್ನು ಸಲ್ಲಿಸದಿರುವುದು	0	0
3	8	ಭೌತಿಕ ಶಿಲ್ಕುಗಳನ್ನು ಪರಿಶೀಲಿಸಲು ದಾಸ್ತಾನು ವಹಿಯನ್ನು ಲೆಕ್ಕಪರಿಶೋಧನೆಗೆ ಹಾಜರುಪಡಿಸದಿರುವುದು	0	0
4	15	ಎಫ್.ಡಿ.ಆರ್ ಬಾಂಡ್‌ಗಳನ್ನು ಹಾಗೂ ಹೂಡಿಕೆ ವಹಿಯನ್ನು ಹಾಜರುಪಡಿಸದಿರುವುದು	0	0
5	18	ನಗದು ಪುಸ್ತಕ ನಿರ್ವಹಣೆಯಲ್ಲಿ ಕಂಡು ಬಂದ ನ್ಯೂನ್ಯತೆಗಳು	0	0
6	22	ಚರ–ಸ್ಥಿರ ಆಸ್ತಿ ವಹಿ ನಿರ್ವಹಿಸಿ ಹಾಜರುಪಡಿಸದಿರುವುದು	0	0
7	23	ಮಹಾ ಯೋಜನೆ ಅನುಷ್ಠಾನಗೊಳಿಸಿರುವುದು	0	0
8	24	ಸ್ಲಂ ಕರಗಳನ್ನು ಸರ್ಕಾರದ ಲೆಕ್ಕಶೀರ್ಷಿಕೆ/ ಆಯಾ ಇಲಾಖೆಗೆ ಪಾವತಿಸದಿರುವುದು	102734	0
9	25	ಉಪಕರಗಳನ್ನು ಸಂಬಂಧಿಸಿದ ಲೆಕ್ಕಶೀರ್ಷಿಕೆ/ ಆಯಾ ಇಲಾಖೆಗೆ ಪಾವತಿಸದಿರುವುದು	22787	0
10	30	ಸೇವಾ ಪುಸ್ತಕಗಳಲ್ಲಿ ಕಂಡು ಬಂದ ನ್ಯೂನ್ಯತೆಗಳ ಬಗ್ಗೆ	0	0
11	31	ರಜಾ ವೇತನ ವಂತಿಕೆ ಮತ್ತು ನಿವೃತ್ತಿ ವೇತನ ವಂತಿಕೆಯನ್ನು ಪಾವತಿಸದಿರುವುದು	226282	0
12	33	ವೇತನ ಬಟವಾಡೆ ವಹಿಯನ್ನು ಹಾಜರುಪಡಿಸದಿರುವುದು	0	0
13	34	ಶ್ರೀ ಲೋಕೇಶ್ ಎಸ್,ಎನ್ ಲೆಕ್ಕಾಧೀಕ್ಷಕರು ರವರಿಗೆ ಬಾಕಿ ವೇತನ ಭತ್ಯೆಯನ್ನು ಡ್ರಾ ಮಾಡಿರುವ ಬಗ್ಗೆ	272022	0
14	35	ಕಾಮಗಾರಿ ಬಿಲ್ಲುಗಳಲ್ಲಿ ಕಟಾಯಿಸಿರುವ ರಾಜಧನ, ಮಾರಾಟತೆರಿಗೆ, ಆದಾಯತೆರಿಗೆ ಹಾಗೂ ಕಾರ್ಮಿಕರಕಲ್ಯಾಣ ನಿಧಿಗಳನ್ನು ನಿಗದಿತ ಲೆಕ್ಕಶೀರ್ಷಿಕೆಗೆ ಜಮಾ ಮಾಡದಿರುವುದು	38844	0
15	36	ಹೊಸ ಟೆಂಡರ್ ಕರೆಯದೇ ಹಳೇ ಟೆಂಡರ್‌ನಲ್ಲಿಯೇ ಹೊರಗುತ್ತಿಗೆ ಆಧಾರದ ಮೇಲೆ ಸಿಬ್ಬಂದಿ ಸೌಲಭ್ಯ ಪಡೆದಿರುವುದು	436401	0
16	37	ಟೆಂಡರ್ ಕರೆಯಬೇಕಾಗುತ್ತದೆಂದು ಬಿಲ್ಲುಗಳನ್ನು ವಿಭಾಗಿಸಿ, ದರಪಟ್ಟಿಗಳನ್ನು ಆಹ್ವಾನಿಸಿ ಬೀದಿದೀಪಗಳ ಖರೀದಿ ಮತ್ತು ದುರಸ್ಥಿಪಡಿಸಿರುವುದು	350314	0
17	38	ವಾಹನ ಸಂಖ್ಯೆ–ಕೆ.ಎ–11 ಎಂಬಿ–1199ಕ್ಕೆ ಡಿಸೇಲ್ ಖರೀದಿಸಿದ್ದು ಲಾಗ್ ಪುಸ್ತಕದಲ್ಲಿ ಲೆಕ್ಕಕ್ಕೆ ತೆಗೆದುಕೊಂಡಿಲ್ಲದಿರುವುದು.	0	1423
18	39	ಲೆಕ್ಕಪರಿಶೋಧನೆಗೆ ವೋಚರುಗಳನ್ನು ಹಾಜರುಪಡಿಸದಿರುವುದು	410364	0
19	40	ಲೆಕ್ಕ ಪರಿಶೋಧನಾ ಶುಲ್ಕದ ಬಗ್ಗೆ	0	553071
		ಜುಮ್ಲ ರೂ.	1859748	554494

ಅಪರ ನಿರ್ದೇಶಕರು,
ಕರ್ನಾಟಕರಾಜ್ಯ ಲೆಕ್ಕ ಪರಿಶೋಧನೆ
ಮತ್ತು ಲೆಕ್ಕ ಪತ್ರ ಇಲಾಖೆ,
ಪ್ರಾಂತೀಯಕಚೇರಿ, ಮೈಸೂರು.

ಮಂಡ್ಯ ನಗರಾಭಿವೃದ್ಧಿ ಪ್ರಾಧಿಕಾರಕಛೇರಿಯ 2018–19ನೇ ಸಾಲಿನ ಲೆಕ್ಕ ಪರಿಶೋಧನಾ ವರದಿ

1) ಪೀಠಿಕೆ:–

ಕರ್ನಾಟಕ ನಗರಾಭಿವೃದ್ಧಿ ಪ್ರಾಧಿಕಾರಗಳ ಅಧಿನಿಯಮ 1987ರ ಕಂಡಿಕೆ 48(2)ರ ಪ್ರಕಾರ ನಗರಾಭಿವೃದ್ಧಿ ಪ್ರಾಧಿಕಾರ, ಮಂಡ್ಯ ಕಛೇರಿಯ 2018–19ನೇ ಸಾಲಿನ ಲೆಕ್ಕ ತನಿಖೆಯನ್ನು ಕೈಗೊಳ್ಳಲಾಗಿದೆ. ಲೆಕ್ಕಪರಿಶೋಧನಾ ವರದಿ ಸ್ವೀಕರಿಸಿದ ನಂತರ ಅನುಸರಣಾ ವರದಿಯನ್ನುಕರ್ನಾಟಕ ನಗರಾಭಿವೃದ್ಧಿ ಪ್ರಾಧಿಕಾರಗಳ ಅಧಿನಿಯಮ 1987ರ ಕಂಡಿಕೆ 48(6)ರ ಪ್ರಕಾರಕ್ರಮ ವಹಿಸಲು ಸೂಚಿಸಿದೆ.

2) ಸಾಮಾನ್ಯ ವಿವರಗಳು:–

1	ಲೆಕ್ಕ ತನಿಖಾ ಸಂಸ್ಥೆಯ ಹೆಸರು	ನಗರಾಭಿವೃದ್ಧಿ ಪ್ರಾಧಿಕಾರ, ಮಂಡ್ಯ
2	ಲೆಕ್ಕ ತನಿಖಾ ಅವಧಿ	ದಿ:01–04–2018ರಿಂದ31–03–2019
3	ಲೆಕ್ಕ ಪರಿಶೋಧನಾ ತಂಡದ ವಿವರ	ಶ್ರೀ.ಹೆಚ್.ಎನ್.ರಾಜಶೇಖರ್, ಲೆ.ಅ.
		ಶ್ರೀ.ಆರ್.ರಾಜು, ಲೆ.ಸ.
		ಶ್ರೀ.ಎಲ್.ರಘು, ಲೆ.ಸ.
		ಶ್ರೀ.ಕೆ.ಪಿ.ಪ್ರಭು, ಲೆ.ಸ.
4	ಲೆಕ್ಕ ತನಿಖೆ ಪ್ರಾರಂಭ ದಿನಾಂಕ	ದಿ:17–05–2019
5	ಲೆಕ್ಕ ತನಿಖೆ ಮುಕ್ತಾಯ ದಿನಾಂಕ	ದಿ:25–05–2019
6	ಲೆಕ್ಕ ತನಿಖೆಗೆ ತೆಗೆದುಕೊಂಡ ಮಾನವ ದಿನಗಳು	32 ಮಾನವ ದಿನಗಳು
7	ಪುನರ್ ಪರಿಶೀಲನೆ ಮಾಡಿದ ಅಧಿಕಾರಿಗಳ ಹೆಸರು ಮತ್ತು ಪದನಾಮ	ಶ್ರೀ.ಚಂದ್ರಶೇಖರ್ ಎಸ್.ಎನ್. ಅಪರ ನಿರ್ದೇಶಕರು (ಪ್ರಭಾರ), ಕರ್ನಾಟಕರಾಜ್ಯ ಲೆಕ್ಕ ಪರಿಶೋಧನೆ ಮತ್ತು ಲೆಕ್ಕ ಪತ್ರ ಇಲಾಖೆ, ಪ್ರಾಂತೀಯಕಚೇರಿ, ಮೈಸೂರು.
	ಪುನರ್ ಪರಿಶೀಲನೆ ಮಾಡಿದ ದಿನಾಂಕ	ದಿ:–17–06–2019

3) ಸ್ಥಳೀಯ ಸಂಸ್ಥೆಯ ಪದಾಧಿಕಾರಿಗಳ ಹೆಸರು ಮತ್ತುಅವಧಿ:–

ಅಧ್ಯಕ್ಷರು	1	ಮುನಾವರ್ ಖಾನ್	ದಿ:01–04–2018 ರಿಂದ 02–06–2018
	2	ಎನ್ ಮಂಜುಶ್ರೀ	ದಿ:02–06–2018 ರಿಂದ 31–03–2019
ಆಯುಕ್ತರು	1	ಎಂ.ಆರ್.ರಾಜೇಶ್	01–04–2018 ರಿಂದ 02–04–2018
	2	ಎನ್.ನಾಗೇಶ್	02–04–2018 ರಿಂದ 09–04–2018
		ಕೆ.ಎನ್.ಚಿದಾನಂದ	09–04–2018 ರಿಂದ 15–06–2018
	3	ಎಂ.ಆರ್.ರಾಜೇಶ್	15–06–2018 ರಿಂದ 21–06–2018
		ಎ.ದೇವರಾಜು	22–06–2018 ರಿಂದ 13–08–2018
	4	ಎಂ.ಆರ್.ರಾಜೇಶ್	13–08–2018 ರಿಂದ 12–10–2018
		ಎನ್.ಸಿದ್ದೇಶ್ವರ	12–10–2018 ರಿಂದ 24–12–2018
	5	ಎಂ.ಆರ್.ರಾಜೇಶ್	24–12–2018 ರಿಂದ 31–12–2018
		ಆರ್.ಐಶ್ವರ್ಯ	31–12–2018 ರಿಂದ 27–02–2019
	6	ಚಂದ್ರಯ್ಯ	27–02–2019 ರಿಂದ 31–03–2019
ಸಹಾಯಕಕಾರ್ಯಪಾಲಕ ಅಭಿಯಂತರರು	1	ಶ್ರೀ.ಜೆ.ಮಧುಸೂಧನ	ದಿ:01–04–2018 ರಿಂದ 31–03–2019
ಲೆಕ್ಕಾಧೀಕ್ಷಕರು	1	ಲೋಕೇಶ್	01–04–2018 ರಿಂದ 31–03–2019

4) ಹಿಂದಿನಾ ಸಾಲಿನ ಲೆಕ್ಕ ಪರಿಶೋಧನಾ ವರದಿಗಳಿಗೆ ಅನುವರ್ತನಾ ವರದಿ ಸಲ್ಲಿಸುವ ಬಗ್ಗೆ:–

ಕರ್ನಾಟಕ ನಗರಾಭಿವೃದ್ಧಿ ಪ್ರಾಧಿಕಾರಗಳ ಅಧಿನಿಯಮ 1987 ರ ನಿಯಮ 48(6) ಮತ್ತುಕರ್ನಾಟಕ ಸ್ಥಳೀಯ ನಿಧಿ ಪ್ರಾಧಿಕಾರಗಳ ಆರ್ಥಿಕ ಹೊಣೆಗಾರಿಕೆ ಅಧಿನಿಯಮ 2003 ರ ನಿಯಮ 6(7) ರಲ್ಲಿನ ನಿರ್ದೇಶನದಂತೆ ಲೆಕ್ಕ ತನಿಖಾ ವರದಿಗಳಿಗೆ ಕಾಲ ವಿಳಂಭವಿಲ್ಲದಂತೆ, ವರದಿ ತಲುಪಿದ ಮೂರು ತಿಂಗಳ ಒಳಗಾಗಿ ಅನುಪಾಲನಾ ವರದಿ ತಯಾರಿಸಿ, ಸಕ್ಷಮ ಪ್ರಾಧಿಕಾರಗಳಿಗೆ ಸಲ್ಲಿಸಿ, ತೀರುವಳಿಗೆ ಕ್ರಮ ಕೈಗೊಳ್ಳಬೇಕಾಗಿರುತ್ತದೆ. ಈ ರೀತಿ ಕ್ರಮವಹಿಸದ ಬಗ್ಗೆ ಪ್ರತಿ ಸಾಲಿನ ಲೆಕ್ಕ ತಪಾಸಣಾ ವರದಿಯಲ್ಲಿ ಸೂಚನೆ ನೀಡುತ್ತಿದ್ದಾಗ್ಯೂ, ಅನುಸರಣಾ ವರದಿಯನ್ನು ಸಲ್ಲಿಸಿರುವುದಿಲ್ಲ. ಆದುದರಿಂದ ಆಡಳಿತ ವರ್ಗವುಕೂಡಲೇ ಕ್ರಮವಹಿಸಿ ಒಂದು ಆಡಿಟ್ ಮಿನಿಟ್ ಪುಸ್ತಕ ತೆರೆದುಅದರಲ್ಲಿಎಲ್ಲಾ ಸಾಲಿನ ಲೆಕ್ಕ ತನಿಖಾ ವರದಿಯಲ್ಲಿ ಸೂಚಿಸಿರುವ ಆಕ್ಷೇಪಣೆ ಮೊತ್ತ ಮತ್ತು ವಸೂಲಾತಿ ಮೊತ್ತಗಳಿಗೆ ಕಂಡಿಕೆವಾರು ಉತ್ತರ ಸಲ್ಲಿಸಿ, ತೀರುವಳಿ ಮಾಡಿಕೊಳ್ಳಲು ಕ್ರಮವಹಿಸುವುದು. ಈ ಕ್ರಮ ಪಾಲಿಸದಿದ್ದಲ್ಲಿ ವರ್ಷದಿಂದ ವರ್ಷಕ್ಕೆ ಆಕ್ಷೇಪಣೆ/ವಸೂಲಾತಿ ಮೊತ್ತಗಳು ಅಧಿಕವಾಗುತ್ತಿದ್ದು, ಕಾಲಕ್ರಮೇಣ ತೀರುವಳಿಯಾಗದೆ ಪ್ರಾಧಿಕಾರಕ್ಕೆ ನಷ್ಟ ಉಂಟಾಗುವ ಸಾಧ್ಯತೆ ಇರುತ್ತದೆ. ಅಂತೆಯೇ 2017–18ನೇ ಸಾಲಿನವರೆಗೆ ರೂ.4,52,52,438/– ಗಳು ಆಕ್ಷೇಪಣೆಯಲ್ಲಿಯೂ, ರೂ.6,36,47,957/–ಗಳು ವಸೂಲಾತಿಗೂ ಬಾಕಿ ಇರುತ್ತದೆ. ಈ ಬಗ್ಗೆ ವಿವರಣೆಯನ್ನು ಕೋರಿ ಲೆಕ್ಕವಿಚಾರಣಾ ಪತ್ರ ಸಂಖ್ಯೆ:–19/2019–20 ದಿನಾಂಕ:–24–05–2019ನ್ನು ನೀಡಿದ್ದರೂ ಸಹ ಯಾವುದೇ ವಿವರಣೆ ಮತ್ತು ದಾಖಲಾತಿಯನ್ನು ಲೆಕ್ಕಪರಿಶೋಧನೆಗೆ ಹಾಜರುಪಡಿಸಿರುವುದಿಲ್ಲ. ಈ ಬಗ್ಗೆ ವಿವರಣೆಯನ್ನು ನೀಡಲು ಸೂಚಿಸಿದೆ. ವಿವರಗಳನ್ನು ಅನುಬಂಧ 1ರಲ್ಲಿ ನೀಡಿದೆ.ಲೆಕ್ಕಪರಿಶೋಧನಾ ವರದಿಗಳಿಗೆ ಅನುಪಾಲನಾ ವರದಿ ಸಲ್ಲಿಸುವುದು ಪ್ರಾಧಿಕಾರದ ಆದ್ಯ ಕರ್ತವ್ಯವಾಗಿದ್ದು, ಈ ಬಗ್ಗೆ ಶೀಘ್ರ ಕ್ರಮವಹಿಸುವುದು.

5) <u>ವಾರ್ಷಿಕ ಲೆಕ್ಕಪತ್ರಗಳನ್ನು ಸಲ್ಲಿಸದಿರುವುದು:–</u>

ಕರ್ನಾಟಕ ನಗರಾಭಿವೃದ್ಧಿ ಪ್ರಾಧಿಕಾರ ಕಾಯ್ದೆ 1987ರ 48(1)ರನ್ವಯ ಪ್ರಾಧಿಕಾರದ ಎಲ್ಲಾ ಸ್ವೀಕೃತಿ ಮತ್ತು ಪಾವತಿ, ಆದಾಯ ಮತ್ತು ವೆಚ್ಚ ಹಾಗೂ ಸಮತೋಲನಾ ಪಟ್ಟಿಯೊಂದಿಗೆ ವಾರ್ಷಿಕ ಲೆಕ್ಕಪತ್ರ ತಯಾರಿಸಿ ಪ್ರಾಧಿಕಾರದ ಮುಂದೆ ಮಂಡಿಸಿ, ಅನುಮೋದನೆ ಪಡೆಯಬೇಕು ಹಾಗೂ ವಾರ್ಷಿಕ ಲೆಕ್ಕಪತ್ರಗಳನ್ನು ತಯಾರಿಸಿ ಮೇ–10ರೊಳಗೆ ಪ್ರಾಧಿಕಾರದ ಮುಂದೆ ಮಂಡಿಸಿ ಅನುಮೋದನೆಯನ್ನು ಪಡೆಯಬೇಕು. ಅನುಮೋದಿತ ವಾರ್ಷಿಕ ಲೆಕ್ಕಪತ್ರಗಳನ್ನು ಹಿರಿಯ ಉಪನಿರ್ದೇಶಕರು, ಸ್ಥಳೀಯ ಲೆಕ್ಕಪರಿಶೋಧನಾ ವರ್ತುಲ, ಮಂಡ್ಯ ಕಚೇರಿಗೆ ಸಲ್ಲಿಸಬೇಕಾಗಿದ್ದು, ಈ ಕ್ರಮ ಅನುಸರಿಸಿರುವುದಿಲ್ಲ. ಈ ಬಗ್ಗೆ ಅನುಮೋದಿತ ವಾರ್ಷಿಕ ಲೆಕ್ಕಪತ್ರಗಳನ್ನು ಹಾಜರುಪಡಿಸುವಂತೆ ಕೋರಿ ಲೆಕ್ಕವಿಚಾರಣಾ ಪತ್ರ ಸಂಖ್ಯೆ:–12/2019–20 ದಿನಾಂಕ:–20–05–2019ನ್ನು ನೀಡಲಾಗಿದ್ದು, ವಾರ್ಷಿಕ ಲೆಕ್ಕಪತ್ರಗಳನ್ನು ಹಾಜರುಪಡಿಸಿರುವುದಿಲ್ಲ. ಅನುಮೋದಿತ ವಾರ್ಷಿಕ ಲೆಕ್ಕಪತ್ರಗಳನ್ನು ಲೆಕ್ಕಪರಿಶೋಧನೆಗೆ ಹಾಜರುಪಡಿಸದ ಕಾರಣ ಸದರಿ ಸಂಸ್ಥೆಯ ಆರ್ಥಿಕ ವ್ಯವಹಾರಗಳನ್ನು ಮಾತ್ರ ಲೆಕ್ಕಪರಿಶೋಧನೆ ಮಾಡಿ ವರದಿಯಲ್ಲಿ ನ್ಯೂನ್ಯತೆಗಳನ್ನು ಪ್ರಸ್ತಾಪಿಸಿದೆ. ವಾರ್ಷಿಕ ಲೆಕ್ಕಪತ್ರಗಳನ್ನು ದೃಢೀಕರಿಸಲು ಸಾಧ್ಯವಾಗಿರುವುದಿಲ್ಲ.

<u>ಭೌತಿಕ ಶಿಲ್ಕುಗಳ ವಿವರ:–</u>

6) ನಗದು ಶಿಲ್ಕು:–

ದಿನಾಂಕ:–17–05–2019ರಂದು ನಗದು ಶಿಲ್ಕನ್ನು ಪರಿಶೀಲಿಸಲು ನಗದು ಪುಸ್ತಕ ನಿರ್ವಹಿಸಿ ಲೆಕ್ಕಪರಿಶೋಧನೆಗೆ ಹಾಜರುಪಡಿಸಿರುವುದಿಲ್ಲ. ಆದ ಕಾರಣ ಭೌತಿಕವಾಗಿ ನಗದು ಶಿಲ್ಕು ಪರಿಶೀಲಿಸಲು ಸಾಧ್ಯವಾಗಿರುವುದಿಲ್ಲ. ಈ ಬಗ್ಗೆ ವಿವರಣೆ ನೀಡಲು ಸೂಚಿಸಿದೆ.

7) ಅಂಚೆಚೀಟಿ ವಿವರ:–

ದಿನಾಂಕ:–17–05–2019ರಂದು ಅಂಚೆ ಚೀಟಿ ದಾಸ್ತಾನು ವಹಿಯನ್ನು ಪರಿಶೀಲಿಸಿದಾಗ ಈ ಕೆಳಕಂಡಂತೆ ಒಟ್ಟು ರೂ.3936/–ಗಳ ಅಂಚೆ ಚೀಟಿ ದಾಸ್ತಾನು ಇರುತ್ತದೆ.

ಕ್ರ.ಸಂ	ಅಂಚೆ ಚೀಟಿ ಮೌಲ್ಯ	ಮೊಬಲಗು
1	10*140	1400
2	5*507	2535
3	1*1	1
	ಒಟ್ಟು	3936

2018–19ನೇ ಸಾಲಿನಲ್ಲಿ ಪ್ರಾಧಿಕಾರ ಮಂಡ್ಯ ರವರು ಅಂಚೆ ಚೀಟಿ (ಸ್ಟಾಂಪ್) ದಾಸ್ತಾನುಗಳಿಗೆ ಸಂಬಂಧಿಸಿದಂತೆ ಹಾಜರುಪಡಿಸಿದ ಮಾಹಿತಿ ಹಾಗೂ ನೀಡಲಾದ ವಿವರಗಳ ಪ್ರಕಾರ ವಿವರ ಕೆಳಕಂಡಂತಿದೆ.

01–04–2018ಕ್ಕೆ ಪ್ರಾರಂಭ ಶಿಲ್ಕು	6736
2018–19ನೇ ಸಾಲಿನಲ್ಲಿಖರೀದಿ	0
ಜುಮ್ಲಾ	6736
2018–19ನೇ ಸಾಲಿನಲ್ಲಿ ವಿತರಣೆ (ಉಪಯೋಗಿಸಿರುವುದು)	2475
31–03–2019ಕ್ಕೆ ಉಳಿಕೆ (ಬಾಕಿ)	4261

ದಿ:31–03–2019ರ ಅಂತ್ಯಕ್ಕೆ ರೂ.4261/–ಗಳ ಮೌಲ್ಯದ ಅಂಚೆಚೀಟಿ ದಾಸ್ತಾನಿನಲ್ಲಿ ಉಳಿದಿರುತ್ತದೆ ಹಾಗೂ 2018–19 ನೇ ಸಾಲಿನಲ್ಲಿ ರೂ.2475/–ಮೌಲ್ಯದ ಅಂಚೆ ಚೀಟಿಗಳನ್ನು ಉಪಯೋಗಿಸಿ ಒಟ್ಟು 301 ಪತ್ರಗಳನ್ನು ರವಾನಿಸಲಾಗಿರುತ್ತದೆ.

8)ಭೌತಿಕ ಶಿಲ್ಕುಗಳನ್ನು ಪರಿಶೀಲಿಸಲು ದಾಸ್ತಾನು ವಹಿಯನ್ನು ಲೆಕ್ಕಪರಿಶೋಧನೆಗೆ ಹಾಜರುಪಡಿಸದಿರುವುದು:–

ಈ ಕೆಳಕಂಡ ಭೌತಿಕ ಶಿಲ್ಕುಗಳನ್ನು ಪರಿಶೀಲಿಸಲು ದಾಸ್ತಾನು ವಹಿಯನ್ನು ಲೆಕ್ಕಪರಿಶೋಧನೆಗೆ ಹಾಜರುಪಡಿಸಿರುವುದಿಲ್ಲ. ಈ ಬಗ್ಗೆ ದಾಸ್ತಾನು ವಹಿಯನ್ನು ಲೆಕ್ಕಪರಿಶೋಧನೆಗೆ ಹಾಜರುಪಡಿಸುವಂತೆ ಲೆಕ್ಕವಿಚಾರಣಾ 06/2019–20 ದಿನಾಂಕ.23–5–2019ನ್ನು ನೀಡಿದ್ದರೂ ಸಹ ಯಾವುದೇ ವಿವರಣೆ / ದಾಸ್ತಾನು ವಹಿಯನ್ನು ಲೆಕ್ಕಪರಿಶೋಧನೆಗೆ ಹಾಜರುಪಡಿಸಿರುವುದಿಲ್ಲ. ದಾಸ್ತಾನು ವಹಿಯನ್ನು ನಿರ್ವಹಿಸಿ ಹಾಜರುಪಡಿಸಲು ಸೂಚಿಸಿದೆ.

ಮುಂದುವರೆದು ದಾಸ್ತಾನು ವಹಿ ಹಾಜರುಪಡಿಸದಿದ್ದರೂ ಹಿಂದಿನ ಸಾಲಿನ ಲೆಕ್ಕಪರಿಶೋಧನಾ ವರದಿ ಯೊಂದಿಗೆ ಭೌತಿಕವಾಗಿ ಪರಿಶೀಲಿಸಿದಾಗ ವಿವಿಧ ನಮೂನೆಗಳ ದಾಸ್ತಾನುಗಳು ಈ ಕೆಲಕಂಡಂತಿರುತ್ತದೆ.

ನಗರಾಭಿವೃದ್ಧಿ ಪ್ರಾಧಿಕಾರದಲ್ಲಿ ವಿವಿಧ ನಮೂನೆಗಳ ದಾಸ್ತಾನು ವಿವರ ಕೆಳಕಂಡಂತಿವೆ.

ನಿವೇಶನ ನೊಂದಾಣಿ ಅರ್ಜಿ (ಕಾರ್ಡ್‌ಗಳು) ದಾಸ್ತಾನು			
1	20*30	2424	12577 ರಿಂದ 15000
2	30*40	707	21294 ರಿಂದ 22000
3	40*60	83	7168 ರಿಂದ 7250
4	50*80	32	1219 ರಿಂದ 1250

ಖಾಲಿ ರಶೀತಿ ಪುಸ್ತಕಗಳು			
1)	–	30	21 ರಿಂದ 50
ಎಸ್.ಎಂ.ಆರ್. ನಮೂನೆ			
1)	–	43	70258 ರಿಂದ 70300
ಗುತ್ತಿಗೆ ಸಹಿತ ಕ್ರಯದ ಒಪ್ಪಂದ (ಮುಖಬೆಲೆ–20/–)			
1)	–	180	ಇವುಗಳಿಗೆ ಸಂಖ್ಯೆ ಇರುವುದಿಲ್ಲ.
ಅಳತೆ ಪುಸ್ತಕಗಳು			
1)	–	7	7444 ರಿಂದ 7450
ಮಂಡ್ಯ ನಗರಾಭಿವೃದ್ಧಿ ಪ್ರಾಧಿಕಾರದ ವ್ಯಾಪ್ತಿಯೊಳಗಡೆ ಬರುವ ಪ್ರದೇಶದಲ್ಲಿ ಕಟ್ಟಡ ನಿರ್ಮಾಣ ಅಥವಾ ಪುನರ್ ನಿರ್ಮಾಣದ ಸಲುವಾಗಿ ಅನುಮತಿ ಕೋರಿ ಸಲ್ಲಿಸುವ ಅರ್ಜಿ (ಬೆಲೆ–10/–)			
1)	–	1349	3657 ರಿಂದ 5000
ನಿವೇಶನ ಹಂಚಿಕೆಗಾಗಿ ಅರ್ಜಿಗಳು			
1)	–	83	5918 ರಿಂದ 6000
	–	4900	6101 ರಿಂದ 11000
ಟೆಂಡರ್ ಫಾರಂಗಳು			
1)	–	550	

9)ಆಯವ್ಯಯ ವಿವರ:–

ಕರ್ನಾಟಕ ನಗರಾಭಿವೃದ್ಧಿ ಪ್ರಾಧಿಕಾರ ಅಧಿನಿಯಮ 1987ರ ಪ್ರಕರಣ 43ರ ಪ್ರಕಾರ ಆಯವ್ಯಯವನ್ನು ಫೆಬ್ರವರಿ 1ನೇ ದಿನಾಂಕದ ಒಳಗಾಗಿ ವಿಶೇಷ ಸಭೆಯಲ್ಲಿ ಮಂಡಿಸಿ ಅನುಮೋದನೆಯನ್ನು ಪಡೆಯಬೇಕಾಗಿರುತ್ತದೆ. 2018–19ನೇ ಸಾಲಿನ ಆಯವ್ಯಯವನ್ನು ತಯಾರಿಸಿ ಪ್ರಾಧಿಕಾರದ ಸಭೆಯ ದಿನಾಂಕ:25–11–2017 ನಿರ್ಣಯ ಸಂಖ್ಯೆ 02ರಂತೆ ಅನುಮೋದಿಸಿ, ಕಾರ್ಯದರ್ಶಿಗಳು, ನಗರಾಭಿವೃದ್ಧಿ ಇಲಾಖೆ ಬೆಂಗಳೂರು ರವರಿಗೆ ಪತ್ರ ಸಂಖ್ಯೆ:ಮಂನಪ್ರಾ:ಸಭೆ:03:2018–19/1682 ದಿನಾಂಕ: 21–02–2018ರಲ್ಲಿ ಮಂಜೂರಾತಿಗಾಗಿ ಸಲ್ಲಿಸಲಾಗಿದೆ. ಆದರೆ ಸರ್ಕಾರದಿಂದ ಮಂಜೂರಾಗಿ ಹಿಂದಿರುಗಿದ ವಿವರಗಳನ್ನು ಲೆಕ್ಕತನಿಖೆಗೆ ಹಾಜರುಪಡಿಸದ ಕಾರಣ ಎಷ್ಟು ಜಮೆ ಮತ್ತು ವೆಚ್ಚಗಳಿಗೆ ಮಂಜೂರಾತಿ ದೊರಕಿದೆ ಎನ್ನುವುದನ್ನು ಲೆಕ್ಕತನಿಖೆಯಲ್ಲಿ ಖಚಿತಪಡಿಸಿಕೊಳ್ಳಲು ಸಾಧ್ಯವಾಗಲಿಲ್ಲ.

	ಆಯವ್ಯಯದ ಪ್ರಕಾರ ಲಕ್ಷಗಳಲ್ಲಿ
ಪ್ರಾರಂಭ ಶಿಲ್ಕು	**61.59**
ಆದಾಯ	**12520.95**
ಒಟ್ಟು	**12582.54**
ಖರ್ಚು	**12483.53**
ಅಂತಿಮ ಶಿಲ್ಕು	**99.01**

	(ಲಕ್ಷಗಳಲ್ಲಿ)		(ಲಕ್ಷಗಳಲ್ಲಿ)
ನಿರೀಕ್ಷಿತಆದಾಯ	**12520.95**	ವಾಸ್ತವಿಕ ಆದಾಯ	**184.23**
ನಿರೀಕ್ಷಿತಖರ್ಚು	**12483.53**	ವಾಸ್ತವಿಕ ಖರ್ಚು	**278.51**
ಉಳಿತಾಯ	**12336.72**	ಉಳಿತಾಯ	**12205.02**

ಮೇಲಿನ ಆಯವ್ಯಯವನ್ನು ಪರಿಶೀಲಿಸಲಾಗಿ **2018–19** ನೇ ಸಾಲಿನಲ್ಲಿ ನಿರೀಕ್ಷಿತ ಆದಾಯ ಮತ್ತು ವಾಸ್ತವಿಕ ಆದಾಯಕ್ಕೂ ಅಗಾಧವಾದ ವ್ಯತ್ಯಾಸವಿರುತ್ತದೆ. ಅದೇರೀತಿ ನಿರೀಕ್ಷಿತ ವಾಸ್ತವಿಕ ವೆಚ್ಚಕ್ಕೂ ಅಗಾಧವಾದ ವ್ಯತ್ಯಾಸವಿರುತ್ತದೆ. ಆಯವ್ಯಯ ಕೈಪಿಡಿಯ ಸಂಪುಟ 1 ರ ಅನುಚ್ಛೇದ 11 ಮತ್ತು 180 ರಂತೆ ಗುರಿ ಸಾಧನೆಗೆ ಅತ್ಯಂತ ಸಮೀಪದ ಅಂದಾಜು ತಯಾರಿಸಲು ನಿರ್ದೇಶನವಿದ್ದು, ಈ ನಿಯಮವನ್ನು ಪಾಲಿಸಿರುವುದಿಲ್ಲ. ಇನ್ನು ಮುಂದೆ ಆಯವ್ಯಯವನ್ನು ತಯಾರಿಸುವಾಗ ಮೇಲ್ಕಂಡಂತೆ ಕ್ರಮವಹಿಸಲು ಸೂಚಿಸಿದೆ. ಇನ್ನು ಮುಂದೆ ಆಯವ್ಯಯವನ್ನು ತಯಾರಿಸುವಾಗ ಮೇಲ್ಕಂಡ ಸೂಚನೆಗಳನ್ನು ಅನುಸರಿಸುವುದು.

10)ಆರ್ಥಿಕ ಪರಿಸ್ಥಿತಿ:–

ನಗರಾಭಿವೃದ್ಧಿ ಪ್ರಾಧಿಕಾರ ಕಚೇರಿಯ **2018–19**ನೇ ಸಾಲಿನ ಆರ್ಥಿಕ ಪರಿಸ್ಥಿತಿಯ ವಿವರ ಈ ಕೆಳಕಂಡಂತಿದೆ. ಕರ್ನಾಟಕ ನಗರಾಭಿವೃದ್ಧಿ ಪ್ರಾಧಿಕಾರಗಳ ಅಧಿನಿಯಮ **1987** ರ ಪ್ರಕರಣ **42 (1)** ರನ್ವಯ ಪ್ರಸಕ್ತ ಸಾಲಿನ ಆರ್ಥಿಕ ಪರಿಸ್ಥಿತಿ ಈ ಕೆಳಕಂಡಂತಿದೆ.

01–04–2018ಕ್ಕೆ ಪ್ರಾರಂಭ ಶಿಲ್ಕು	**13559706**
2018–19ನೇ ಸಾಲಿನ ಸ್ವೀಕೃತಿ	**18423444**
ಜುಮ್ಲಾ	**31983150**
2018–19ನೇ ಸಾಲಿನ ವೆಚ್ಚ	**27851397**
31–03–2019ಕ್ಕೆ ಆಖೈರು ಶಿಲ್ಕು	**4131753**

ವಿವರವಾದ ಆರ್ಥಿಕ ಪರಿಸ್ಥಿತಿಯನ್ನು ಅನುಬಂಧ–2ರಲ್ಲಿ ನೀಡಲಾಗಿದೆ ಹಾಗೂ ದಿನಾಂಕ:31–3–2019ರ ಅಂತ್ಯಕ್ಕೆ ನಗದಾಗದಿರುವ ಚೆಕ್‌ಗಳ ಸಂಖ್ಯೆ ಮತ್ತು ಮೊತ್ತದ ವಿವರಗಳನ್ನು ಅನುಬಂಧ–'2ಎ'ರಲ್ಲಿ ವರದಿ ಲಗತ್ತಿಸಿದೆ.

11)ವರ್ಗೀಕೃತ ಜಮ ಮತ್ತು ಖರ್ಚಿನ ವಹಿಯ ಬಗ್ಗೆ:–

ಪ್ರಸಕ್ತ ಸಾಲಿನ ಜಮಾ ಮತ್ತು ಪಾವತಿಗಳ ವರ್ಗೀಕೃತ ವಹಿಯನ್ನು ನಿರ್ವಹಿಸಿ ಲೆಕ್ಕಪರಿಶೋಧನೆಗೆ ಹಾಜರುಪಡಿಸಿರುವುದಿಲ್ಲ. ಪ್ರತಿ ಮಾಹೆ ಜಮಾ ಮತ್ತು ಪಾವತಿಗಳನ್ನು ಸ್ಥಳೀಯ ಲೆಕ್ಕಪರಿಶೋಧನಾ ಕಚೇರಿಗೆ ಸಲ್ಲಿಸಿರುವುದಿಲ್ಲ ಮತ್ತು ಲೆಕ್ಕಸಮನ್ವಯಗೊಳಿಸಿರುವುದಿಲ್ಲ. ಈ ಬಗ್ಗೆ ಕ್ರಮವಹಿಸಿರುವ ಯಾವುದೇ ದಾಖಲಾತಿಗಳನ್ನು, ವಿವರಗಳನ್ನು ಲೆಕ್ಕತನಿಖೆಗೆ ಹಾಜರುಪಡಿಸಿರುವುದಿಲ್ಲ. ಲೆಕ್ಕಪರಿಶೋಧನಾ ವೇಳೆಯಲ್ಲಿ ಹಾಜರುಪಡಿಸಿದ ಮಾಹಿತಿಯಂತೆ ವಾರ್ಷಿಕ ಜಮಾ ಮತ್ತು ಪಾವತಿ ವಿವರವನ್ನು ಸಿದ್ಧಪಡಿಸಿ, ಅನುಬಂಧ–03ರಲ್ಲಿ ನೀಡಲಾಗಿದೆ.

12)ಸಾಲದ ಬಗ್ಗೆ:–

ಪ್ರಸಕ್ತ ಸಾಲಿನಲ್ಲಿ ಸಾಲದ ವಹಿಯನ್ನು ನಿರ್ವಹಿಸಿ, ಲೆಕ್ಕಪರಿಶೋಧನೆಗೆ ಹಾಜರುಪಡಿಸಿರುವುದಿಲ್ಲ. ಈ ಬಗ್ಗೆ ವಿವರಣೆಯನ್ನು ಕೋರಿ ಲೆಕ್ಕವಿಚಾರಣಾ ಪತ್ರ ಸಂಖ್ಯೆ:–20/2019–20 ದಿನಾಂಕ:–24–05–2019 ನ್ನು ನೀಡಿದ್ದು, 2018–19ನೇ ಸಾಲಿನಲ್ಲಿ ಯಾವುದೇ ಸಾಲದ ವ್ಯವಹಾರ ಇರುವುದಿಲ್ಲ ಹಾಗೂ ಹಿಂದಿನ ಯಾವುದೇ ಸಾಲದ ವ್ಯವಹಾರ ಬಾಕಿ ಇರುವುದಿಲ್ಲ ಎಂದು ಲಿಖಿತವಾಗಿ ವಿವರಣೆಯನ್ನು ನೀಡಿರುತ್ತಾರೆ.

13) ಠೇವಣಿಗಳ ಬಗ್ಗೆ:–

ಪ್ರಸಕ್ತ ಸಾಲಿನಲ್ಲಿ ಇ.ಎಂ.ಡಿ ಠೇವಣಿ ವಹಿಯನ್ನು ನಿರ್ವಹಿಸಿರುವುದಿಲ್ಲ. ನಿರ್ವಹಿಸಲು ಸೂಚಿಸಿದೆ. ಲೆಕ್ಕ ಪರಿಶೋಧನಾ ಸಮಯದಲ್ಲಿ ಹಾಜರುಪಡಿಸಿದ ಮಾಹಿತಿಯಂತೆ ಪ್ರಸಕ್ತ ಸಾಲಿನ ಠೇವಣಿಗಳ ವ್ಯವಹಾರವು ಈ ಕೆಳಕಂಡಂತಿದೆ.

ಪ್ರಾರಂಭ ಶಿಲ್ಕು	727730
ಪ್ರಸಕ್ತ ಸಾಲಿನಲ್ಲಿ ಹೊಂದಾಣಿಕೆ	0
ಒಟ್ಟು	727730
ಪ್ರಸಕ್ತ ಸಾಲಿನಲ್ಲಿ ಮರು ಪಾವತಿ	0
ಅಂತಿಮ ಶಿಲ್ಕು	727730

ಮೇಲ್ಕಂಡ ಮೊತ್ತವು ಯಾವುದರ ಬಾಬ್ತಿನ ಮೊತ್ತವೆಂದು ಸ್ಪಷ್ಟವಾಗಿ ವಿವರಗಳನ್ನು ಲೆಕ್ಕ ವಹಿಯಲ್ಲಿ ದಾಖಲಿಸಿ ಲೆಕ್ಕ ಪರಿಶೋಧನೆಗೆ ಹಾಜರುಪಡಿಸಿರುವುದಿಲ್ಲ ಈ ಸಂಬಂಧ ಲೆಕ್ಕವಿಚಾರಣಾ ಪತ್ರ ಸಂಖ್ಯೆ.10/2019–20 ದಿನಾಂಕ.23–05–2019ನ್ನು ನೀಡಿದಾಗ್ಯೂ ಯಾವುದೇ ವಿವರಣೆ ನೀಡಿರುವುದಿಲ್ಲ, ಆದ ಕಾರಣ ಇದು ಯಾವುದರ ಬಾಬ್ತು ಎಂದು ನಿರ್ದಿಷ್ಟವಾಗಿ ತಿಳಿಯಲು ಸಾಧ್ಯವಾಗಿರುವುದಿಲ್ಲ. ಈ ಸಂಬಂಧ ಒಂದು ಠೇವಣಿ ವಹಿಯನ್ನು ನಿರ್ವಹಿಸಿ ಅದರಲ್ಲಿ ಸಮರ್ಪಕವಾದ ವಿವರಗಳನ್ನು ದಾಖಲಿಸಿ, ದೃಢೀಕರಣದೊಂದಿಗೆ ಮುಂದಿನ ಲೆಕ್ಕ ತಪಾಸಣೆಗೆ ಹಾಜರುಪಡಿಸಲು ಸೂಚಿಸಿದೆ.

14) ನಿವೇಶನ ಹಂಚಿಕೆ ಠೇವಣಿ ವಿವರಗಳು:–

ನಿವೇಶನ ಹಂಚಿಕೆ ಠೇವಣಿಗಳಿಗೆ ಸಂಬಂಧಿಸಿದಂತೆ, 2018–19ನೇ ಸಾಲಿನ ಅಂತ್ಯಕ್ಕೆ ಬಾಕಿ ಇರುವ ವಿವರ ಈ ಕೆಳಕಂಡಂತಿವೆ.

1–4–2018ಕ್ಕೆ ಪ್ರಾರಂಭ ಶಿಲ್ಕು	1305465
2018–19ನೇ ಸಾಲಿನ ಸ್ವೀಕೃತಿ	0
ಒಟ್ಟು	1305465
2018–19ರಲ್ಲಿ ಠೇವಣಿದಾರರಿಗೆ ಹಿಂಪಾವತಿ	4600
31–3–2019ಕ್ಕೆ ಅಂತಿಮ ಶಿಲ್ಕು	1300865

ಬಾಕಿ ಇರುವ ವಿವರ ಈ ಕೆಂಕಂಡಂತಿದೆ.

ಕ್ರ.ಸಂ	ಅರ್ಜಿಗಳ ಸಂಖ್ಯೆ	ನಿವೇಶನ ಅಳತೆ (ಮೀಟರ್‌ಗಳಲ್ಲಿ)	ಒಟ್ಟು ಮೊತ್ತ
1	77	6*9	83115
2	124	9*12	477950
3	50	12*18	532800
4	09	18*24	207000
ಒಟ್ಟು			1300865

ಈ ಠೇವಣಿ ಮೊತ್ತವನ್ನು 2002ರಲ್ಲಿ ಫಲಾನುಭವಿಗಳು ಪ್ರಾರಂಭಿಕ ಠೇವಣಿಯಾಗಿ ಪಾವತಿಸಿದ್ದು, ನಿವೇಶನ ಹಂಚಿಕೆಯಾಗದೇ ಇರುವ ಪ್ರಕರಣಗಳಿಗೆ ಪಾಪಸ್ಸು ನೀಡಬೇಕಾಗಿರುತ್ತದೆ. 2018–19ನೇ ಸಾಲಿನಲ್ಲಿ ಒಟ್ಟು ರೂ.4600/–ಗಳನ್ನು ಮಾತ್ರ ಹಿಂಪಾವತಿಸಿದೆ ಹಾಗೂ 208–19ನೇ ಸಾಲಿನಲ್ಲಿ ಯಾವುದೇ ಸಿಎ ನಿವೇಶನಗಳನ್ನು ಹೊರತುಪಡಿಸಿ ಇತರೆ ಯಾವುದೇ ನಿವೇಶನ ಹಂಚಿಕೆ ಮಾಡಿರುವುದಿಲ್ಲ.

15)ಎಫ್.ಡಿ.ಆರ್ ಬಾಂಡ್‌ಗಳನ್ನು ಹಾಗೂ ಹೂಡಿಕೆ ವಹಿಯನ್ನು ಹಾಜರುಪಡಿಸದಿರುವುದು:–

2018–19ನೇ ಸಾಲಿಗೆ ಸಂಬಂಧಿಸಿದಂತೆ ಮಂಡ್ಯ ನಗರಾಭಿವೃದ್ಧಿ ಪ್ರಾಧಿಕಾರವು ವಿವಿಧ ಬ್ಯಾಂಕ್‌ಗಳಲ್ಲಿ ತೊಡಗಿಸಿರುವ ಹೂಡಿಕೆಗಳನ್ನು ಪರಿಶೀಲಿಸುವ ಸಂಬಂಧ ಹೂಡಿಕೆ ಬಾಂಡ್‌ಗಳನ್ನು ಲೆಕ್ಕಪರಿಶೋಧನೆಗೆ ಹಾಜರುಪಡಿಸುವಂತೆ ಲೆಕ್ಕವಿಚಾರಣಾ ಪತ್ರ ಸಂಖ್ಯೆ:01/2019–20 ದಿನಾಂಕ:–16–05–2019, 02/2019–20 ದಿನಾಂಕ:21.05.2019, 08/2019–20 ದಿನಾಂಕ.23–05–2019 ಹಾಗೂ 21/2019–20 ದಿನಾಂಕ:–25–05–2019 ಹೀಗೆ ಹಲವಾರು ಬಾರಿ ಲಿಖಿತವಾಗಿ ಹಾಜರುಪಡಿಸುವಂತೆ ಕೋರಿದ್ದರೂ ಸಹ ಹೂಡಿಕೆ ಬಾಂಡ್‌ಗಳನ್ನು ಲೆಕ್ಕ ಪರಿಶೋಧನೆಗೆ ಹಾಜರುಪಡಿಸಿರುವುದಿಲ್ಲ. ಪುನರ್ ಪರಿಶೀಲನೆ ಸಮಯದಲ್ಲಿಯೂ ಸಹ ಬಾಂಡ್‌ಗಳನ್ನು ಲೆಕ್ಕಪರಿಶೋಧನೆಗೆ ಹಾಜರುಪಡಿಸದಿರುವುದು ಅತ್ಯಂತ ಗಂಭೀರ ಲೋಪವಾಗಿದ್ದು, ಎಫ್.ಡಿ.ಆರ್ ಸಂಬಂಧ ಆಗಬಹುದಾದ ಯಾವುದೇ ಪರಿಣಾಮಗಳಿಗೆ ಆಯುಕ್ತರು ಹಾಗೂ ಲೆಕ್ಕಾಧೀಕ್ಷಕರನ್ನು ಜವಾಬ್ದಾರರನ್ನಾಗಿ ನಿಗಧಿಪಡಿಸುವಂತೆ ತಿಳಿಸಿದೆ.

ಹಿಂದಿನ ಸಾಲಿನ ಲೆಕ್ಕಪರಿಶೋಧನಾ ವರದಿ ಹಾಗೂ ಪ್ರಸಕ್ತ ಸಾಲಿನ ಲೆಕ್ಕಪರಿಶೋಧನೆಗೆ ಹಾಜರುಪಡಿಸಿದ ದಾಖಲಾತಿಗಳ ಪ್ರಕಾರ 2018–19ನೇ ಸಾಲಿನ ಹೂಡಿಕೆ ಬಾಂಡ್‌ಗಳ ವಿವರ ಈ ಕೆಳಕಂಡಂತಿದೆ.

SI. NO	NAME OF THE BANK	FDR NO	TOTAL AMOUNT	Remarks
1	CANARA BANK	752285	8098193	
2	CANARA BANK	752289	5398903	
3	CANARA BANK	752379	5391612	
4	CANARA BANK	752389	5392887	
5	ALLAHABAD BANK	762847	8058713	
6	ALLAHABAD BANK	762846	8058713	
7	ALLAHABAD BANK	762849	8058713	
8	ALLAHABAD BANK	762843	8058713	
9	ALLAHABAD BANK	762867	9496860	
10	ALLAHABAD BANK	762835	5815271	
11	ALLAHABAD BANK	762834	5815253	
12	ALLAHABAD BANK	752894	8038943	
13	ALLAHABAD BANK	752896	8038943	
14	ALLAHABAD BANK	752897	8038944	
15	ALLAHABAD BANK	752898	8038944	
16	ALLAHABAD BANK	752900	5359295	
17	STATE BANK OF MYSORE	646748	692993	
18	ALLAHABAD BANK		667266	2018–19ನೇ ಸಾಲಿನಲ್ಲಿ ಪರಿಪಕ್ವಗೊಂಡ ಮೊತ್ತವನ್ನು ಜಮಾ ತೆಗೆದುಕೊಂಡು ಮರು ಹೂಡಿಕೆ ಮಾಡಲಾಗಿದೆ.
19	CANARA BANK		18000000	2018–19ನೇ ಸಾಲಿನಲ್ಲಿ ಬ್ಯಾಂಕ್ ಖಾತೆಯಿಂದ ಚೆಕ್ ನಂ286732/ 09–08–2018ರಲ್ಲಿ ಹಣ ಡ್ರಾ ಮಾಡಿ ಹೊಸ ಹೂಡಿಕೆ ಮಾಡಲಾಗಿರುತ್ತದೆ.
	TOTAL		134519159	

ಸದರಿ ಹೂಡಿಕೆ ವಹಿ ಹಾಗೂ ಹೂಡಿಕೆ ಪತ್ರಗಳನ್ನು ಮತ್ತು ಹೂಡಿಕೆ ಮಾಡಿದ ಬ್ಯಾಂಕ್‌ಗಳಿಂದ ದೃಢೀಕರಣ ಪತ್ರ ಹಾಜರುಪಡಿಸದ ಕಾರಣ ಈ ಹೂಡಿಕೆಗಳ ನೈಜತೆಯನ್ನು ಪರಿಶೀಲಿಸಲು ಮತ್ತು ಖಚಿತಪಡಿಸಿಕೊಳ್ಳಲು ಲೆಕ್ಕಪರಿಶೋಧನೆಯಲ್ಲಿ ಸಾಧ್ಯವಾಗಿರುವುದಿಲ್ಲ.

16) 2012–13 ನೇ ಸಾಲಿನಲ್ಲಿ ಠೇವಣಿ ಹಣ ದುರುಪಯೋಗವಾಗಿದ್ದು, ದುರುಪಯೋಗದ ಹಣ ವಸೂಲಾತಿಗೆ ಕ್ರಮಕೈಗೊಂಡಿರುವ ಬಗ್ಗೆ:

2012–13ನೇ ಸಾಲಿನಲ್ಲಿ ಐದು ಕೋಟಿ ಠೇವಣಿ (ರೂ.5,00,00,000/–) ಹಾಗೂ ಬಡ್ಡಿ ರೂ.7,78,767/–ಗಳು ಸೇರಿದಂತೆ ರೂ.5,07,78,767/–ಗಳ ಮೊತ್ತ ದುರುಪಯೋಗವಾಗಿರುವುದು. ದೃಢಪಟ್ಟಿದ್ದು, ಸದರಿ ಹಣ ವಸೂಲಾತಿಗೆ ಕ್ರಮಕೈಗೊಂಡಿರುವ ಬಗ್ಗೆ ಹಿಂದಿನ ಸಾಲಿನ ಕಂಡಿಕೆ ವರದಿಯ ಸಂಖ್ಯೆ:17 ರಲ್ಲಿ ವಸೂಲಾತಿಗೆ ಕ್ರಮವಹಿಸುವಂತೆ, ಸೂಚಿಸಲಾಗಿತ್ತು.

ಸದರಿ ಪ್ರಕರಣವನ್ನು ಸಿ.ಬಿ.ಐ ರವರು ತನಿಖೆ ಮಾಡುತ್ತಿದ್ದು, ಪ್ರಕರಣದ ತನಿಖೆಯು ಯಾವ ಹಂತದಲ್ಲಿದೆ ಎಂಬ ಮಾಹಿತಿಯನ್ನು ಹಾಗೂ ಕಡತವನ್ನು ಲೆಕ್ಕಪರಿಶೋಧನೆಗೆ ಹಾಜರುಪಡಿಸಿರುವುದಿಲ್ಲ. ಈ ಸಂಬಂಧ ವಿಚಾರಣಾ ಪತ್ರ ಸಂಖ್ಯೆ:11/2019–20 ದಿನಾಂಕ:–23–05–2019 ರಂದು ಜಾರಿ ಮಾಡಿದ್ದು, ಯಾವುದೇ ವಿವರಣೆ ನೀಡದ ಕಾರಣ ಸಿ.ಬಿ.ಐ ರವರ ವರದಿಯನುಸಾರ ತುರ್ತು ಕ್ರಮಕೈಗೊಂಡು ದುರುಪಯೋಗದ ಹಣವನ್ನು ಹಿಂಪಾವತಿಸಿಕೊಳ್ಳಲು ಕ್ರಮವಹಿಸುವುದು.

17) ಮುಂಗಡಗಳು:–

ಪ್ರಸಕ್ತ ಸಾಲಿನಲ್ಲಿ ಮುಂಗಡಗಳ ಪಹಿ ನಿರ್ವಹಿಸಿರುವುದಿಲ್ಲ. ನಿರ್ವಹಿಸಲು ಸೂಚಿಸಿದೆ. **2018–19**ನೇ ಸಾಲಿನಲ್ಲಿ ಮುಂಗಡ ವ್ಯವಹಾರ ವಿವರ ಈ ಕೆಳಕಂಡಂತಿರುತ್ತದೆ.

ವಿವರ	ಇತರೆ ಮುಂಗಡ	ಹಬ್ಬದ ಮುಂಗಡ	ಒಟ್ಟು
01–04–2018ಕ್ಕೆ ಪ್ರಾರಂಭ ಶಿಲ್ಕು	**0**	**4500**	**4500**
2018–19ನೇ ಸಾಲಿನಲ್ಲಿ ನೀಡಿದ ಮುಂಗಡ	**0**	**45000**	**45000**
ಒಟ್ಟು	**0**	**49500**	**49500**
2018–19ನೇ ಸಾಲಿನಲ್ಲಿ ಹೊಂದಾಣಿಕೆ	**0**	**27000**	**27000**
31–03–2019ಕ್ಕೆ ಬಾಕಿ	**0**	**22500**	**22500**

ಇತರೆ ಮುಂಗಡ ಇರುವ ಬಗ್ಗೆ ಯಾವುದೇ ವಿವರ ಹಾಜರುಪಡಿಸಿರುವುದಿಲ್ಲ.

18) ನಗದು ಪುಸ್ತಕ ನಿರ್ವಹಣೆಯಲ್ಲಿ ಕಂಡು ಬಂದ ನ್ಯೂನ್ಯತೆಗಳು ಬಗ್ಗೆ:–

ಮಂಡ್ಯ ನಗರಾಭಿವೃದ್ಧಿ ಪ್ರಾಧಿಕಾರ ಕಚೇರಿಯಲ್ಲಿ **2018–19**ನೇ ಸಾಲಿನ ಲೆಕ್ಕಪರಿಶೋಧನೆಗೆ ಹಾಜರುಪಡಿಸಿದ ನಗದು ಪುಸ್ತಕ ಪರಿಶೀಲಿಸಲಾಗಿ ಈ ಕೆಳಕಂಡ ನ್ಯೂನತೆಗಳು ಕಂಡುಬಂದಿರುತ್ತದೆ.

1. ಮಾಹೆವಾರು ಜಮಾ ಮತ್ತು ಖರ್ಚಿನ ವಿವರಗಳಿಗೆ ಸಂಬಂಧಿಸಿದ ನಗದು ಪುಸ್ತಕವನ್ನು ನಿರ್ವಹಿಸಿರುತ್ತಾರೆ. ಆದರೆ ಕರ್ನಾಟಕ ಆರ್ಥಿಕ ಸಂಹಿತೆಯ ಅನುಚ್ಛೇದ **328** ಮತ್ತು **329 (1)** ರಿಂದ **(8)** ರಂತೆ ನಗದು ಪುಸ್ತಕವನ್ನು ನಿರ್ವಹಿಸಿರುವುದಿಲ್ಲ.
2. ಪ್ರಾರಂಭ ಶಿಲ್ಕು ಮತ್ತು ಅಂತಿಮ ಶಿಲ್ಕು ನಮೂದಿಸಿರುವುದಿಲ್ಲ.
3. ನಗದು ಪುಸ್ತಕದಲ್ಲಿ ಪುಟ ಸಂಖ್ಯೆ–**82** ರಲ್ಲಿ ಯಾವುದೇ ವಿವರಗಳನ್ನು ನಮೂದಿಸದೇ ಖಾಲಿ ಇರುತ್ತದೆ.
4. ಪ್ರತಿ ಮಾಹೆಯ ಅಂತ್ಯದಲ್ಲಿ ಲೆಕ್ಕಸಮನ್ವಯವನ್ನು ಕೈಗೊಂಡಿರುವುದಿಲ್ಲ. ಇದರಿಂದ ಯಾವುದಾದರೂ ಜಮ ಆಗಬೇಕಾದ ಮೊಬಲಗು ಬ್ಯಾಂಕಿನಲ್ಲಿ ಜಮೆ ಆಗದಿದ್ದರೂ ಹಾಗೂ ಯಾವುದಾದರೂ ಧನಾದೇಶ ಎರಡು ಬಾರಿ ನಗದಾದರೂ ತಿಳಿದುಬರುವುದಿಲ್ಲ. ಇದರಿಂದ ಪ್ರಾಧಿಕಾರಕ್ಕೆ ನಷ್ಟ ಉಂಟಾಗುವ ಸಾಧ್ಯತೆ ಇರುತ್ತದೆ. ಈ ಬಗ್ಗೆ ಗಂಭೀರತೆಯನ್ನು ಅರಿತು, ಪ್ರತೀ ಮಾಹೆಯ ಅಂತ್ಯಕ್ಕೆ ಲೆಕ್ಕಸಮನ್ವಯ ಕೈಗೊಳ್ಳಲು ಸೂಚಿಸಿದೆ.
5. ಆಯುಕ್ತರು ಪ್ರತೀ ನಮೂದಿಗೂ ಕಿರು ಸಹಿ ಮಾಡಿ, ದಿನದ ಅಂತ್ಯಕ್ಕೆ ಪೂರ್ಣರುಜು ಮಾಡಬೇಕಾಗಿರುತ್ತದೆ. ಮಾಹೆಯ ಅಂತ್ಯಕ್ಕೆ ಅಂತಿಮ ಶಿಲ್ಕಿನ ಬಗ್ಗೆ ದೃಢೀಕರಿಸಿರುವುದಿಲ್ಲ. ಇದರಿಂದ ಆಯುಕ್ತರು ನಗದು ಪುಸ್ತಕವನ್ನು ಗಂಭೀರವಾಗಿ ಪರಿಗಣಿಸದಿರುವುದು ಕಂಡುಬಂದಿರುತ್ತದೆ.

ಮೇಲ್ಕಂಡ ನ್ಯೂನ್ಯತೆಗಳಿಗೆ ಸೂಕ್ತ ವಿವರಣೆ ಮತ್ತು ದಾಖಲಾತಿಗಳನ್ನು ಈ ಕೂಡಲೇ ಲೆಕ್ಕಪರಿಶೋಧನೆಗೆ ಹಾಜರುಪಡಿಸಲು ಕೋರಿ ಲೆಕ್ಕವಿಚಾರಣಾ ಪತ್ರ ಸಂಖ್ಯೆ:–**17/2019–20** ದಿನಾಂಕ:–**24–05–2019**ನ್ನು ನೀಡಿದ್ದರೂ ಸಹ ಯಾವುದೇ ವಿವರಣೆ ಮತ್ತು ದಾಖಲಾತಿಗಳನ್ನು ಲೆಕ್ಕಪರಿಶೋಧನೆಗೆ ಹಾಜರುಪಡಿಸಿರುವುದಿಲ್ಲ.

19) ಕಂದಾಯ, ಬೇಡಿಕೆ, ವಸೂಲಿ, ಬಾಕಿ (ಡಿಸಿಬಿ) ಬಗ್ಗೆ:–

ಹಿಂದಿನ ಸಾಲಿನಲ್ಲಿ ಪ್ರಾಧಿಕಾರದಿಂದ ರಚಿಸಿರುವ ಸಾಹುಕಾರ ಚೆನ್ನಯ್ಯ ಬಡಾವಣೆ, ಸಾತನೂರು ಬಡಾವಣೆ, ಹಾಗೂ ವಿವೇಕಾನಂದ ನಗರ ಬಡಾವಣೆಗಳಿಂದ ನಿವೇಶನ ಕಂದಾಯ (ಕರಗಳು ಸೇರಿ)ದ ಬೇಡಿಕೆ, ವಸೂಲಿ, ಬಾಕಿ ವಹಿಯನ್ನು 2018–19ನೇ ಸಾಲಿನಲ್ಲಿ ನಿರ್ವಹಿಸಿ ಹಾಜರುಪಡಿಸದಿರುವುದಿಲ್ಲ. ಆದಾಗ್ಯೂ ಲೆಕ್ಕ ಪರಿಶೋಧನಾ ವೇಳೆಯಲ್ಲಿ ಲಭ್ಯವಾದ ಮಾಹಿತಿ ಹಾಗೂ ಪ್ರಾಧಿಕಾರದವರು ನೀಡಲಾದ ಡಿ.ಸಿ.ಬಿ ಪ್ರಕಾರ ವಿವರ ಕೆಳಕಂಡಂತಿದೆ.

01–04–2017ಕ್ಕೆ ಪ್ರಾರಂಭಿಕ ಶಿಲ್ಕು	4199141
2017–18ನೇ ಸಾಲಿನ ಬೇಡಿಕೆ	1043371
ಒಟ್ಟು	5242512
2017–18ನೇ ಸಾಲಿನಲ್ಲಿ ವಸೂಲಿ	130816
31–3–2018ಕ್ಕೆ ಬಾಕಿ	5111696

ವಸೂಲಿಸಿದ ಅಂಕಿ ಅಂಶಗಳ ವಿವರಗಳನ್ನು ಗಮನಿಸಲಾಗಿ ಒಟ್ಟು ಬೇಡಿಕೆಗೆದುರಾಗಿ ಶೇ.2.49ರಷ್ಟು ಮಾತ್ರ ವಸೂಲಿಯಾಗಿರುವುದು ಕಂಡು ಬಂದಿರುತ್ತದೆ. ಬಾಕಿ ವಸೂಲಿಗೆ ಯಾವುದೇ ಕ್ರಮ ವಹಿಸದಿರುವುದು ವ್ಯಕ್ತವಾಗುವುದಲ್ಲದೆ ಸಿಬ್ಬಂದಿಗಳು ಹೆಚ್ಚಿನ ಕಾರ್ಯಕ್ಷಮತೆಯಲಿ ಕಾರ್ಯನಿರ್ವಹಿಸದಿರುವುದನ್ನು ಗಮನಿಸಲಾಗಿದೆ.

ಬಾಕಿ ಇರುವ ರೂ.51,11,696/–ಗಳನ್ನು ವಸೂಲಿಸುವ ಬಗ್ಗೆ ಆಯುಕ್ತರು ವೈಯುಕ್ತಿಕ ಗಮನ ಹರಿಸುವುದು ಹಾಗೂ ಕುಳುವಾರು ಪಟ್ಟಿಯ ಮಾಹಿತಿಯೊಂದಿಗೆ ಬಾಕಿ ಇರುವ ಆಸ್ತಿ ತೆರಿಗೆ ವಸೂಲಿ ಬಗ್ಗೆ ಗಮನಹರಿಸಿ ವಸೂಲಿಸುವುದು.

20)ಭಾಗಶಃ ರಶೀತಿ ಪುಸ್ತಕ ಬಗ್ಗೆ:–

ರಶೀತಿ ಪುಸ್ತಕ ಸಂಖ್ಯೆ20ಕ್ರಮ ಸಂಖ್ಯೆ 1901/9–12–2011 ರಿಂದ 1991/12–10–2012ರವರೆಗೆ ಭಾಗಶಃ ಪರಿಶೀಲಿಸಿದೆ.

2018–19ನೇ ಸಾಲಿನಲ್ಲಿ ರಶೀತಿ ಪುಸ್ತಕವನ್ನು ಉಪಯೋಗಿಸಿರುವುದಿಲ್ಲ.

21)ನಕಲು ನೀಡಿಕೆ ಶುಲ್ಕಗಳ ಪರಿಶೀಲನೆ:–

2018–19ನೇ ಸಾಲಿನಲ್ಲಿ 59 ನಕಲು ನೀಡಿಕೆಗೆ ಅರ್ಜಿ ಸ್ವೀಕರಿಸಿ 34 ಫಲಾನುಭವಿಗಳಿಂದ ರೂ.4194/–ಗಳನ್ನು ವಸೂಲಿಸಲಾಗಿದೆ.ವಹಿಯಲ್ಲಿ ಫಲಾನುಭವಿಗಳಿಗೆ ನೀಡಿದ ಚಲನ್ ವಿವರ ಹಾಗೂ ಮೊತ್ತ ನಮೂದಿಸಲು ಕ್ರಮವಹಿಸುವುದು.

22) ಚರ–ಸ್ಥಿರ ಆಸ್ತಿ ವಹಿ ನಿರ್ವಹಿಸಿ ಹಾಜರುಪಡಿಸದಿರುವುದು:–

2018–19ನೇ ಸಾಲಿನ ಲೆಕ್ಕ ಪರಿಶೋಧನೆಗೆ ನಗರಾಭಿವೃದ್ದಿ ಪ್ರಾಧಿಕಾರದಿಂದ ನಿರ್ವಹಿಸಿರುವ ಚರ–ಸ್ಥಿರ ಆಸ್ತಿ ವಹಿಯನ್ನು ಹಾಜರುಪಡಿಸಿರುವುದಿಲ್ಲ. ಈ ಬಗ್ಗೆ ಲೆಕ್ಕವಿಚಾರಣೆ ಪತ್ರ ಸಂಖ್ಯೆ:01 ದಿನಾಂಕ:–17–05–2019 ಮತ್ತು 02/2019–20 ದಿನಾಂಕ:–21–05–2019ನ್ನು ನೀಡಲಾಗಿದೆ.ಆದರೂ ಸಹ ಚರ–ಸ್ಥಿರ ಆಸ್ತಿ ವಹಿಯನ್ನು ಲೆಕ್ಕಪರಿಶೋಧನೆಗೆ ಹಾಜರುಪಡಿಸಿರುವುದಿಲ್ಲ. ಇದರಿಂದಾಗಿ ಇದರ ನಿಖರತೆ ಪರಿಶೀಲಿಸಲು ಸಾಧ್ಯವಾಗಿರುವುದಿಲ್ಲ. ಈ ಬಗ್ಗೆ ವಿವರಣೆ ನೀಡಿ ಮುಂದಿನ ಲೆಕ್ಕ ತನಿಖೆಗೆ ಚರ–ಸ್ಥಿರ ಆಸ್ತಿ ವಹಿ ಹಾಜರುಪಡಿಸಲು ಕ್ರಮವಹಿಸುವುದು.

23)ಮಹಾ ಯೋಜನೆ ಅನುಷ್ಠಾನಗೊಳಿಸಿರುವುದು:–

ಪ್ರಾಧಿಕಾರವು ತನ್ನ ವ್ಯಾಪ್ತಿಗೆ ಸಂಬಂಧಿಸಿದಂತೆ ಮಹಾ ಯೋಜನೆಯನ್ನು ಅನುಷ್ಠಾನಗೊಳಿಸಬೇಕಾಗಿದ್ದು, ಅದರಂತೆ ವಿನ್ಯಾಸ ನಕ್ಷೆ ಅನುಮೋದನೆ ಹಾಗೂ ಕಟ್ಟಡ ಪರವಾನಗಿ ನೀಡುವ ಸಂದರ್ಭದಲ್ಲಿ ನೀಡಲಾಗುವ ಅಭಿಪ್ರಾಯದಲ್ಲಿಯೂ ಸಹ ಮಹಾ ಯೋಜನೆಯಲ್ಲಿರುವಂತೆಯೇ ಅನುಮೋದನೆಯನ್ನು ನೀಡಲಾಗುತ್ತಿರುತ್ತದೆ.

24) ಸ್ಲಂ ಕರಗಳನ್ನು ಸರ್ಕಾರದ ಲೆಕ್ಕಶೀರ್ಷಿಕೆ/ ಆಯಾ ಇಲಾಖೆಗೆ ಪಾವತಿಸದಿರುವುದು:

ಮಂಡ್ಯ ನಗರಾಭಿವೃದ್ದಿ ಪ್ರಾಧಿಕಾರವು ಸ್ಲಂ ಕರಗಳನ್ನು ವಸೂಲಿಸಿದ್ದು, ಪ್ರತ್ಯೇಕ ಖಾತೆ ಸಂ:20564617159ರಲ್ಲಿ ಜಮಾ ವಿವರ ಮಾಡಿದ್ದು, ವಿವರ ಈ ಮುಂದಿಂತಿರುತ್ತದೆ.

01–04–2018ಕ್ಕೆ ಪ್ರಾರಂಭ ಶಿಲ್ಕು	**65363**
2018–19ಕ್ಕೆ ಸ್ವೀಕೃತಿ (ಬಡ್ಡಿ ಸೇರಿ)	**102734**
ಒಟ್ಟು	**168097**
2018–19ಕ್ಕೆ ಖರ್ಚು	**0**
31–03–2019ಕ್ಕೆ ಆಖೈರು ಶಿಲ್ಕು	**168097**

ಈ ಹಿಂದಿನ ಬಾಕಿಯು ಸೇರಿದಂತೆ ಒಟ್ಟು ರೂ.1,02,734/– ಗಳ ಸ್ಲಂ ಕರ ವಸೂಲಿಸಿರುವುದು ಕಂಡು ಬಂದಿದ್ದು, ಆಯಾ ಇಲಾಖೆಗೆ ವರ್ಗಾವಣೆ ಮಾಡಿರುವುದಿಲ್ಲದ ಕಾರಣ ಈ ಮೊತ್ತವನ್ನು ಆಕ್ಷೇಪಣೆಯಲ್ಲಿಡಲಾಗಿದೆ.

25)ಉಪಕರಗಳು:–

ಸದರಿ ಸಾಲಿಗೆ ಕಂದಾಯ ವಸೂಲಾತಿ ಮೊತ್ತ ರೂ.96,626/–ಗಳಾಗಿದ್ದು, ಅದರೊಂದಿಗೆ ಉಪಕರಗಳನ್ನು ವಸೂಲಿಸಿದ ವಿವರ ಈ ಕೆಳಕಂಡಂತಿರುತ್ತದೆ.

ವಿವರಗಳು	ಆರೋಗ್ಯಕರ ಶೇ.15	ಗ್ರಂಥಾಲಯ ಕರ ಶೇ.6	ಭಿಕ್ಷುಕರ ಕರ ಶೇ.3	ಒಟ್ಟು ಶೇ.24
2018–19 ಸಾಲಿನಲ್ಲಿ ಸಂಗ್ರಹ	15824	6330	3165	25319
ಶೇ.10ರ ಕಡಿತ (–)	1582	633	317	2532
ಒಟ್ಟು	14242	5697	2848	22787
01–04–2018ಕ್ಕೆ ಪ್ರಾರಂಭ ಶಿಲ್ಕು	477886	–340	95574	573120
ಒಟ್ಟು ಪಾವತಿಸಬೇಕಾದ ಮೊತ್ತ	492128	5357	98422	595907
2018–19ನೇ ಸಾಲಿನಲ್ಲಿ ಪಾವತಿಸಿರುವ ಮೊತ್ತ	0	0	0	0
31–03–19ಕ್ಕೆ ಆಖೈರು ಅಂತ್ಯಕ್ಕೆ ಬಾಕಿ ಇರುವ ಉಪಕರ	492128	5357	98422	595907

ಬಾಕಿ ಉಳಿದಿರುವ ಉಪಕರಗಳನ್ನು ಸಂಬಂಧಪಟ್ಟ ಇಲಾಖೆಯ ಲೆಕ್ಕ ಶೀರ್ಷಿಕೆಗೆ ಜಮಾ ಮಾಡುವಂತೆ ಸೂಚಿಸಿದೆ ಹಾಗೂ ಪ್ರತಿ ಸಾರಿಯು ವಸೂಲಿಸಿದ ಉಪಕರಗಳನ್ನು ಆಗ್ಗಿಂದಾಗ್ಗೆ ಸಂಬಂಧಿಸಿದ ಲೆಕ್ಕಶೀರ್ಷಿಕೆಗೆ ಜಮಾ ಮಾಡದೇ ಉಳಿಸಿಕೊಂಡಿರುವುದು ಕಂಡು ಬಂದಿದೆ. ಬಾಕಿ ಉಳಿದಿರುವ ಒಟ್ಟು ಮೊತ್ತ ರೂ.22,787/–ಗಳನ್ನು ಲೆಕ್ಕಶೀರ್ಷಿಕೆಗೆ ಜಮಾ ಮಾಡುವವರೆಗೆ ಆಕ್ಷೇಪಣೆಯಲ್ಲಿಡಲಾಗಿದೆ.

26)ನಾಗರೀಕ ಸೌಕರ್ಯ ನಿವೇಶನ (ಸಿ.ಎ.ನಿವೇಶನ) ಹಂಚಿಕೆ ಮತ್ತುಗುತ್ತಿಗೆ ನೀಡಿರುವ ಬಗ್ಗೆ:–

2018–19 ನೇ ಸಾಲಿನಲ್ಲಿ ಮಂಡ್ಯ ನಗರಾಭಿವೃದ್ದಿ ಪ್ರಾಧಿಕಾರ ಕಚೇರಿ ವತಿಯಿಂದ ವಿವಿಧ ಇಲಾಖೆ ಮತ್ತು ಕಚೇರಿಗಳಿಗೆ ನಾಗರೀಕ ಸೌಕರ್ಯ ನಿವೇಶನ(ಸಿ.ಎ.ನಿವೇಶನ)ಗಳನ್ನು ಹಂಚಿಕೆ ಮತ್ತು ಗುತ್ತಿಗೆ ನೀಡಿರುವುದನ್ನು ಪರಿಶೀಲಿಸಲಾಗಿ ಈ ಕೆಳಕಂಡಂತೆ ವಿವರ ಕಂಡು ಬಂದಿರುತ್ತದೆ.

ಕ್ರ.ಸಂ.	ಇಲಾಖೆ/ಕಛೇರಿ ಹೆಸರು	ಸಿ.ಎ.ನಿವೇಶನ ಸಂಖ್ಯೆ	ಅಳತೆ	ನಿವೇಶನ ಮೊತ್ತ	ಚಲನ್ ಸಂಖ್ಯೆ/ದಿನಾಂಕ
1	ಹಿರಿಯ ಭೂವಿಜ್ಞಾನಿ, ಜಿಲ್ಲಾಅಂತರ್ಜಲ ಕಚೇರಿ, ಅಂತರ್ಜಲ ನಿರ್ದೇಶನಾಲಯ, ಮಂಡ್ಯ	13ಬಿ/4	30 * 25 (ಮೀ.ಗಳಲ್ಲಿ)	20,17,500	2600359922 11–03–2019
2	ಜಿಲ್ಲಾ ಅಧಿಕಾರಿಗಳು ಹಿಂದುಳಿದ ವರ್ಗ ಮತ್ತು ಅಲ್ಪ ಸಂಖ್ಯಾತರ ಕಲ್ಯಾಣ ಇಲಾಖೆ, ಮಂಡ್ಯ	13ಬಿ1/ 13ಬಿ2/ 13ಬಿ3/ 10ಇ	30 * 25 30 * 25 30 * 25 39.76 * 60 (ಮೀ.ಗಳಲ್ಲಿ)	1,26,53,890	1441/ 12–07–18
ಒಟ್ಟು				1,46,71,390	

27)ಖಾಸಗಿ ವಿನ್ಯಾಸ ನಕ್ಷೆ ಅನುಮೋದಿಸಿರುವುದು:–

2018–19ನೇ ಸಾಲಿನ ನಗರಾಭಿವೃದ್ದಿ ಪ್ರಾಧಿಕಾರದವರು ಖಾಸಗೀ ಬಡಾವಣೆಗಳ ವಿನ್ಯಾಸ ನಕ್ಷೆ ಅನುಮೋದನೆಗಾಗಿ ಸ್ವೀಕೃತವಾದ ಅರ್ಜಿಗಳಲ್ಲಿ 32 ಖಾಸಗೀ ಬಡಾವಣೆಗಳ ವಿನ್ಯಾಸ ನಕ್ಷೆಯನ್ನು ಅನುಮೋದಿಸಿದ್ದು, ಈ ಕೆಳಕಂಡಂತೆ ಶುಲ್ಕ ವಸೂಲಿಸಿರುತ್ತಾರೆ.

ಕ್ರ.ಸಂ.	ವಿವರ	ಮೊಬಲಗು
1	ಪರಿಶೀಲನಾ ಶುಲ್ಕ	43615
2	ಉತ್ತಮತೆ ಶುಲ್ಕ	107528
3	ಕೆರೆ ಸಂರಕ್ಷಣಾ ಶುಲ್ಕ	1664996
4	ವಿನ್ಯಾಸ ನಕ್ಷೆ ಶುಲ್ಕ	22191
5	ವೆಬ್ ಶುಲ್ಕ	24682
	ಒಟ್ಟುರೂ.	1863012

ಮೇಲ್ಕಂಡಂತೆ ಒಟ್ಟುರೂ. 18,63,012/– ಗಳ ಶುಲ್ಕ ವಸೂಲಿಸಿ ಪ್ರಾಧಿಕಾರ ನಿಧಿಗೆ ಜಮೆ ಮಾಡಿರುವುದು ಕಂಡು ಬಂದಿರುತ್ತದೆ. ಇದರ ವಿವರಗಳನ್ನು ವರದಿಯ ಅನುಬಂಧ–4 ರಲ್ಲಿ ನೀಡಲಾಗಿರುತ್ತದೆ.

28)ಪ್ರಾರಂಭಿಕ ಪ್ರಮಾಣ ಪತ್ರ ನೀಡಿಕೆ ಬಗ್ಗೆ:–

ಕರ್ನಾಟಕ ನಗರ ಮತ್ತು ಗ್ರಾಮಾಂತರ ಯೋಜನಾ 1961ರ ಪ್ರಕರಣ 14(2)ರ ಪ್ರಕಾರ ನಗರಯೋಜನಾ ಸದಸ್ಯರು ಸಾರ್ವಜನಿಕರು ತಮ್ಮ ನಿವೇಶನದಲ್ಲಿ ಕಟ್ಟಡ ಕಟ್ಟುವ ಬಗ್ಗೆ ಪ್ರಸ್ತಾವನೆಯನ್ನು ಸಲ್ಲಿಸಲಾಗಿ, ತಾಂತ್ರಿಕವಾಗಿ ಪರಿಶೀಲಿಸಿ, ವಲಯ ನಿಯಮಗಳಿಗನುಸಾರ ಪ್ರಾರಂಭಿಕ ಪ್ರಮಾಣ ಪತ್ರವನ್ನು

ಸ್ಥಳೀಯ ಸಂಸ್ಥೆಗಳ ಮೂಲಕ ನೀಡಿರುವುದು ಕಂಡು ಬಂದಿದೆ. ಸದರಿ ಸಾಲಿನಲ್ಲಿ 278 ಅರ್ಜಿಗಳನ್ನು ಸ್ವೀಕರಿಸಿ 105 ಅರ್ಜಿಗಳಿಗೆ ಅನುಮೋದನೆ ಮಾಡಿ 173 ಅರ್ಜಿಗಳನ್ನು ಹೆಚ್ಚಿನ ಮಾಹಿತಿಕೋರಿ ಹಿಂದಿರುಗಿಸಲಾಗಿದೆ. ಪ್ರಾರಂಭಿಕ ಪ್ರಮಾಣ ಪತ್ರ ನೀಡಿಕೆ ವಹಿಯಲ್ಲಿ ಫಲಾನುಭವಿಗಳಿಂದ ವಸೂಲಿಸಿದ ಬಾಬ್ತನ್ನು ಪ್ರತ್ಯೇಕ ವಹಿಯಲ್ಲಿ ದಾಖಲಿಸಿ ನಿರ್ವಹಿಸಿರುವುದಿಲ್ಲ. ವಹಿಯಲ್ಲಿ ಪ್ರತೀ ಫಲಾನುಭವಿಯ ಚಲನ್ ಸಂಖ್ಯೆ, ಮೊತ್ತ ನಮೂದಿಸಿ ಕ್ರಮಬದ್ಧವಾಗಿ ವಹಿಯನ್ನು ನಿರ್ವಹಿಸುವುದು.

29) ಶ್ರೇಣಿ ವಹಿ ಬಗ್ಗೆ:–

ಮಂಡ್ಯ ನಗರಾಭಿವೃದ್ಧಿ ಪ್ರಾಧಿಕಾರದ ಕಚೇರಿಯ 2018–19ನೇ ಸಾಲಿನಲ್ಲಿ ಮಂಜೂರಾದ, ಕರ್ತವ್ಯ ನಿರ್ವಹಿಸುತ್ತಿರುವ ಮತ್ತು ಖಾಲಿ ಇರುವ ಹುದ್ದೆಗಳ ವಿವರಗಳು ಈ ಕೆಳಕಂಡಂತಿದೆ.

ಕ್ರ. ಸಂ	ಅಧಿಕಾರಿ/ಸಿಬ್ಬಂದಿಗಳ ಪದನಾಮ	ಮಂಜೂರಾದ ಹುದ್ದೆಗಳ ಸಂಖ್ಯೆ	ಭರ್ತಿಯಾದ ಹುದ್ದೆಗಳ ಸಂಖ್ಯೆ	ಖಾಲಿ ಇರುವ ಹುದ್ದೆಗಳ ಸಂಖ್ಯೆ	ಷರಾ
1	ಆಯುಕ್ತರು	01	01	–	–
2	ನಗರ ಯೋಜನಾ ಸದಸ್ಯರು	01	01	–	–
3	ಸಹಾಯಕ ಕಾರ್ಯಪಾಲಕ ಅಭಿಯಂತರರು	01	–	01	ಖಾಲಿ ಇದೆ
4	ಸಹಾಯಕ ಅಭಿಯಂತರರು	01	–	01	ಖಾಲಿ ಇದೆ
5	ನಗರ ಯೋಜಕರು	01	01	–	
6	ಲೆಕ್ಕಾಧೀಕ್ಷಕರು	01	01	–	
7	ಸಹಾಯಕ ನಗರ ಯೋಜಕರು	01	–	01	ಖಾಲಿ ಇರುತ್ತದೆ.
8	ಕಿರಿಯ ಅಭಿಯಂತರರು	01	–	01	ಖಾಲಿ ಇರುತ್ತದೆ.
10	ಡ್ರಾಫ್ಟ್‌ಮನ್	01	–	01	ಖಾಲಿ ಇರುತ್ತದೆ.
11	ಪ್ರಥಮ ದರ್ಜೆ ಸಹಾಯಕರು	01	–	01	ಖಾಲಿ ಇರುತ್ತದೆ.
12	ಪ್ರಥಮ ದರ್ಜೆ ಭೂ ಮಾಪಕರು	01	–	01	ಖಾಲಿ ಇರುತ್ತದೆ.
13	ರಾಜಸ್ವ ನಿರೀಕ್ಷಕರು	01	–	01	ಖಾಲಿ ಇರುತ್ತದೆ.
14	ಶೀಘ್ರಲಿಪಿಗಾರರು	01	–	01	ಖಾಲಿ ಇರುತ್ತದೆ.
15	ದ್ವಿತೀಯ ದರ್ಜೆ ಸಹಾಯಕರು	03	02	01	ಖಾಲಿ ಇರುತ್ತದೆ.
16	ವರ್ಕ್ ಇನ್ಸ್‌ಪೆಕ್ಟರ್	01	–	01	ಖಾಲಿ ಇರುತ್ತದೆ.
17	ಬೆರಳಚ್ಚುಗಾರರು	01	–	01	ಖಾಲಿ ಹುದ್ದೆಯಿದ್ದು, ಹೊರಗುತ್ತಿಗೆ ಆಧಾರದ ಮೇಲೆ

					ಭರ್ತಿ ಮಾಡಲಾಗಿದೆ.
18	ವಾಹನ ಚಾಲಕರು	**02**	**01**	**01**	ಖಾಲಿ ಇರುತ್ತದೆ.
	ಡಿ ದರ್ಜೆ ಅ)ಅಟೆಂಡರ್ ಆ)ಜವಾನ/ರಾತ್ರಿ ಕಾವಲುಗಾರ	**01** **04**	**01** **03**	**–** **01**	**–** **–**
	ಒಟ್ಟು	**25**	**11**	**14**	

30)ಸೇವಾ ಪುಸ್ತಕಗಳಲ್ಲಿ ಕಂಡು ಬಂದ ನ್ಯೂನ್ಯತೆಗಳ ಬಗ್ಗೆ:–

ಮಂಡ್ಯ ನಗರಾಭಿವೃದ್ದಿ ಪ್ರಾಧಿಕಾರ ಕಚೇರಿಯಲ್ಲಿ ಕರ್ತವ್ಯ ನಿರ್ವಹಿಸುತ್ತಿರುವ ಸಿಬ್ಬಂದಿ ವರ್ಗದವರ ಸೇವಾ ವಹಿಗಳನ್ನು ಪರಿಶೀಲಿಸಲಾಗಿ ಈ ಕೆಳಕಂಡ ನ್ಯೂನ್ಯತೆಗಳು ಕಂಡು ಬಂದಿರುತ್ತದೆ.

1. ಕೆ.ಸಿ.ಎಸ್.ಆರ್. ನಿಯಮ 405ರ ಪ್ರಕಾರ ಸೇವಾ ವಹಿಯಲ್ಲಿ ಹುಟ್ಟಿದ ದಿನಾಂಕವನ್ನು ದೃಢೀಕರಿಸಿರುವುದಿಲ್ಲ.
2. ಕೆ.ಸಿ.ಎಸ್.ಆರ್. ನಿಯಮ 403ರ ಪ್ರಕಾರ ಪುರಸಭಾ ಸಿಬ್ಬಂದಿ ಸೇವಾ ವಹಿಗಳಲ್ಲಿ ಗಳಿಕೆ ರಜೆಗಳ ಜಮೆ ನೀಡಿರುವುದಿಲ್ಲ.
3. ಕೆ.ಸಿ.ಎಸ್.ಆರ್. ನಿಯಮ 412ರ ಪ್ರಕಾರ ಮಾರ್ಚಿ 31 ರಂದು ಸತ್ಯಾಪನೆಗೊಳಿಸಿ, ನೌಕರರಿಂದ ಸೇವಾವಹಿಯಲ್ಲಿ ಸಹಿಯನ್ನು ಪಡೆದಿರುವುದಿಲ್ಲ.
4. ಗಳಿಕೆ ರಜೆ ನಗದೀಕರಣ ನಮೂನೆಯಲ್ಲಿ (**EL Form**) ರಜಾ ಮಂಜೂರು ಮಾಡಿ ಮುಖ್ಯಾಧಿಕಾರಿಗಳು ಸಹಿ ಮಾಡಿರುವುದಿಲ್ಲ.

ಕ್ರ.ಸಂ	ನೌಕರರ ಹೆಸರು	ಪದನಾಮ	ಸೇವಾವಹಿ ನ್ಯೂನ್ಯತೆಗಳು
1	ವಿದ್ಯಾ ಪಿಳ್ಳೈ	ದ್ವಿತೀಯ ದರ್ಜೆ ಸಹಾಯಕ	**2016–17**ನೇ ಸಾಲಿನಿಂದ ವಾರ್ಷಿಕ ವೇತನ ಬಡ್ತಿ, ಗಳಿಕೆ ರಜೆ ಮತ್ತು ಹೊಸ ವೇತನ ಪರಿಷ್ಕರಣೆ ನಮೂದಿಸಿಲ್ಲ.
2	ಎಂ.ಆರ್.ಪ್ರಕಾಶ್	'ಡಿ' ಗ್ರೂಪ್ ನೌಕರ	ಜನ್ಮ ದಿನಾಂಕ ದೃಢೀಕರಿಸಿರುವುದಿಲ್ಲ. ಭಾವಚಿತ್ರ ಹಾಗೂ ಜಂಟಿ ಭಾವಚಿತ್ರವನ್ನು ಸೇವಾ ಪುಸ್ತಕಕ್ಕೆ ಅಂಟಿಸಿರುವುದಿಲ್ಲ. **2016–17**ನೇ ಸಾಲಿನಿಂದ ವಾರ್ಷಿಕ ವೇತನ ಬಡ್ತಿ ಮತ್ತು ಹೊಸ ವೇತನ ಪರಿಷ್ಕರಣೆ ನಮೂದಿಸಿಲ್ಲ, ಗಳಿಕೆ ರಜೆ ನಗದೀಕರಣ ವಿವರ ನಮೂದಿಸಿಲ್ಲ.
3	ಜೆ.ಕುಮಾರ	ವಾಹನ ಚಾಲಕ	ಜನ್ಮ ದಿನಾಂಕ ದೃಢೀಕರಿಸಿರುವುದಿಲ್ಲ. ಭಾವಚಿತ್ರ ಹಾಗೂ ಜಂಟಿ ಭಾವಚಿತ್ರವನ್ನು ಸೇವಾ ಪುಸ್ತಕಕ್ಕೆ ಅಂಟಿಸಿರುವುದಿಲ್ಲ. ಹೊಸ ವೇತನ ಪರಿಷ್ಕರಣೆ ನಮೂದಿಸಿಲ್ಲ ಮತ್ತು ಗಳಿಕೆ ರಜೆ ನಗದೀಕರಣ ವಿವರ ನಮೂದಿಸಿಲ್ಲ.

4	ಎಂ.ಪಿ.ಪ್ರಶಾಂತ್‌ಕುಮಾರ್	'ಡಿ' ಗ್ರೂಪ್ ನೌಕರ	ಭಾವಚಿತ್ರ ಹಾಗೂ ಜಂಟಿ ಭಾವಚಿತ್ರವನ್ನು ಸೇವಾ ಪುಸ್ತಕಕ್ಕೆ ಅಂಟಿಸಿರುವುದಿಲ್ಲ. 2016–17ನೇ ಸಾಲಿನಿಂದ ವಾರ್ಷಿಕ ವೇತನ ಬಡ್ತಿ ಮತ್ತು ಹೊಸ ವೇತನ ಪರಿಷ್ಕರಣೆ ನಮೂದಿಸಿಲ್ಲ, ಗಳಿಕೆ ರಜೆ ನಗದೀಕರಣ ವಿವರ ನಮೂದಿಸಿಲ್ಲ.
5	ಕೆ.ಕರಿಯಪ್ಪ	'ಡಿ' ಗ್ರೂಪ್ ನೌಕರ	ಜನ್ಮ ದಿನಾಂಕ ದೃಢೀಕರಿಸಿರುವುದಿಲ್ಲ. ಭಾವಚಿತ್ರ ಹಾಗೂ ಜಂಟಿ ಭಾವಚಿತ್ರವನ್ನು ಸೇವಾ ಪುಸ್ತಕಕ್ಕೆ ಅಂಟಿಸಿರುವುದಿಲ್ಲ. 2016–17ನೇ ಸಾಲಿನಿಂದ ವಾರ್ಷಿಕ ವೇತನ ಬಡ್ತಿ, ಗಳಿಕೆ ರಜೆ ನಗದೀಕರಣ ವಿವರ ಮತ್ತು ಹೊಸ ವೇತನ ಪರಿಷ್ಕರಣೆ ನಮೂದಿಸಿಲ್ಲ, ನಿವೃತ್ತಿ ಹೊಂದಿದ್ದರು ಸಹ ಯಾವುದೇ ವಿವರವನ್ನು ಸೇವ ಪುಸ್ತಕದಲ್ಲಿ ನಮೂದಿಸಿರುವುದಿಲ್ಲ.
6	ಎಸ್.ಸತೀಶ್	'ಡಿ' ಗ್ರೂಪ್ ನೌಕರ	ಭಾವಚಿತ್ರ ಹಾಗೂ ಜಂಟಿ ಭಾವಚಿತ್ರವನ್ನು ಸೇವಾ ಪುಸ್ತಕಕ್ಕೆ ಅಂಟಿಸಿರುವುದಿಲ್ಲ. 2016–17ನೇ ಸಾಲಿನಿಂದ ವಾರ್ಷಿಕ ವೇತನ ಬಡ್ತಿ ಮತ್ತು ಹೊಸ ವೇತನ ಪರಿಷ್ಕರಣೆ ನಮೂದಿಸಿಲ್ಲ, ಗಳಿಕೆ ರಜೆ ನಗದೀಕರಣ ವಿವರ ನಮೂದಿಸಿಲ್ಲ.
7	ಎ. ದೇವರಾಜ್	'ಡಿ' ಗ್ರೂಪ್ ನೌಕರ	ಜನ್ಮ ದಿನಾಂಕ ದೃಢೀಕರಿಸಿರುವುದಿಲ್ಲ. ಭಾವಚಿತ್ರ ಹಾಗೂ ಜಂಟಿ ಭಾವಚಿತ್ರವನ್ನು ಸೇವಾ ಪುಸ್ತಕಕ್ಕೆ ಅಂಟಿಸಿರುವುದಿಲ್ಲ. 2016–17ನೇ ಸಾಲಿನಿಂದ ವಾರ್ಷಿಕ ವೇತನ ಬಡ್ತಿ ಮತ್ತು ಹೊಸ ವೇತನ ಪರಿಷ್ಕರಣೆ ನಮೂದಿಸಿಲ್ಲ, ಗಳಿಕೆ ರಜೆ ನಗದೀಕರಣ ವಿವರ ನಮೂದಿಸಿಲ್ಲ.
8	ಎಂ.ಬಿ ನಾಗೇಂದ್ರ	ದ್ವಿತೀಯ ದರ್ಜೆ ಸಹಾಯಕ	ಜನ್ಮ ದಿನಾಂಕ ದೃಢೀಕರಿಸಿರುವುದಿಲ್ಲ. ಭಾವಚಿತ್ರ ಹಾಗೂ ಜಂಟಿ ಭಾವಚಿತ್ರವನ್ನು ಸೇವಾ ಪುಸ್ತಕಕ್ಕೆ ಅಂಟಿಸಿರುವುದಿಲ್ಲ. 2016–17ನೇ ಸಾಲಿನಿಂದ ವಾರ್ಷಿಕ ವೇತನ ಬಡ್ತಿ ಮತ್ತು ಹೊಸ ವೇತನ ಪರಿಷ್ಕರಣೆ ನಮೂದಿಸಿಲ್ಲ ಗಳಿಕೆ ರಜೆ ನಗದೀಕರಣ ವಿವರ ನಮೂದಿಸಿಲ್ಲ.

31)ರಜಾ ವೇತನ ವಂತಿಕೆ ಮತ್ತು ನಿವೃತ್ತಿ ವೇತನ ವಂತಿಕೆ:–

ಕರ್ನಾಟಕ ಸೇವಾ ನಿಯಮ 425 ಮತ್ತು 427ರ ನಗರಾಭಿವೃದ್ಧಿ ಪ್ರಾಧಿಕಾರ, ಮಂಡ್ಯ ಕಚೇರಿಯಲ್ಲಿ ಅನ್ಯ ಸೇವೆಯಡಿ ನಿಯೋಜನೆ ಮೇರೆಗೆ ಕರ್ತವ್ಯ ನಿರ್ವಹಿಸುತ್ತಿರುವ ವಿವಿಧ ಇಲಾಖೆಗಳ ಅಧಿಕಾರಿ/ಸಿಬ್ಬಂದಿಗಳ 2018–19ನೇ ಸಾಲಿನಲ್ಲಿ ಸರ್ಕಾರಕ್ಕೆ ಪಾವತಿಸಬೇಕಾದ ರಜಾ ವೇತನ ಮತ್ತು ನಿವೃತ್ತಿ ವೇತನ ವಂತಿಕೆಯ ವಿವರಗಳು ಈ ಕೆಳಕಂಡಂತಿವೆ.

ಕ್ರ. ಸಂ	ಅಧಿಕಾರಿ/ಸಿಬ್ಬಂದಿ ಹೆಸರು ಮತ್ತು ಪದನಾಮ	2018–19ನೇ ಸಾಲಿನಲ್ಲಿ ಪಡೆದಿರುವ ಮೂಲ ವೇತನ (ರೂ.ಗಳಲ್ಲಿ)	ರಜಾವೇತನ ವಂತಿಕೆ ಶೇ.11 (ರೂ.ಗಳಲ್ಲಿ)	ನಿವೃತ್ತಿ ವೇತನ ವಂತಿಕೆ (ಶೇ.12.5) (ರೂ.ಗಳಲ್ಲಿ)
1	ಶ್ರೀ.ಎ.ದೇವರಾಜು, ಆಯುಕ್ತರು	31161*1=31161 61150*1=61150 23661*1=23661 ಒಟ್ಟು=115972	12757	14497
2	ಶ್ರೀ.ಎಸ್.ಸಿದ್ದೇಶ್ವರ್, ಆಯುಕ್ತರು	35708*1=35708 42716*1=42716 9385*1=9385 30064*1=30064 58250*1=58250 28548*1=28548 ಒಟ್ಟು=204671	22514	25584
3	ಶ್ರೀ.ಎಸ್.ಎನ್.ಲೋಕೇಶ ಲೆಕ್ಕಾಧೀಕ್ಷಕರು	24600*4=98400 44200*8=353600 17458*1=17458 ಒಟ್ಟು=469458	51640	58682
4	ಶ್ರೀ.ಜೆ.ಸುರೇಶ್ ನಗರ ಯೋಜನಾ ಸದಸ್ಯರು	28800*6=172800 ಒಟ್ಟು=172800	19008	21600
	ಒಟ್ಟು		105919	120363

ಮೇಲ್ಕಂಡ ರಜಾ ವೇತನ ವಂತಿಕೆ ಮತ್ತು ನಿವೃತ್ತಿ ವೇತನ ವಂತಿಕೆಯನ್ನು ಸರ್ಕಾರದ ಲೆಕ್ಕ ಶೀರ್ಷಿಕೆಗಳಿಗೆ ನಿಧಿಯಿಂದ ಸೆಳೆದು ಜಮಾ ಮಾಡಲು ಕ್ರಮ ವಹಿಸುವುದು.

ರಜಾ ವೇತನ ವಂತಿಕೆ:–

2018–19ನೇ ಸಾಲಿನಲ್ಲಿ ಸರ್ಕಾರಕ್ಕೆ ಪಾವತಿಸಬೇಕಾದ ರಜಾ ವೇತನ ವಂತಿಕೆ ವಿವರ ಈ ಕೆಳಕಂಡಂತಿದೆ.

01–04–2018ಕ್ಕೆ ಪ್ರಾರಂಭ ಶಿಲ್ಕು	658355
2018–19ಕ್ಕೆ ಜಮಾ ಮಾಡಬೇಕಾದ ಮೊತ್ತ	105919
ಒಟ್ಟು	764274
2018–19ನೇ ಸಾಲಿನಲ್ಲಿ ಜಮಾ ಮಾಡಿರುವ ಬಾಬ್ತು	0
31–03–2019ಕ್ಕೆ ಬಾಕಿ	764274

ನಿವೃತ್ತಿ ವೇತನ ವಂತಿಕೆ:–

2018–19ನೇ ಸಾಲಿನಲ್ಲಿ ಸರ್ಕಾರಕ್ಕೆ ಪಾವತಿಸಬೇಕಾದ ನಿವೃತ್ತಿ ವೇತನ ವಂತಿಕೆ ವಿವರ ಈ ಕೆಳಕಂಡಂತಿದೆ.

01–04–2018ಕ್ಕೆ ಪ್ರಾರಂಭ ಶಿಲ್ಕು	664284
2018–19ಕ್ಕೆ ಜಮಾ ಮಾಡಬೇಕಾದ ಮೊತ್ತ	120363
ಒಟ್ಟು	784647
2018–19ನೇ ಸಾಲಿನಲ್ಲಿ ಜಮಾ ಮಾಡಿರುವ ಬಾಬ್ತು	0
31–03–2019ಕ್ಕೆ ಬಾಕಿ	784647

ಅನ್ಯ ಸೇವೆಯಡಿ ವಿವಿಧ ಇಲಾಖೆಗಳಿಂದ ನಿಯೋಜನೆಗೊಂಡು ಕರ್ತವ್ಯ ನಿರ್ವಹಿಸಿರುವ ಅಧಿಕಾರಿ/ಸಿಬ್ಬಂದಿಗಳ ರಜಾ ವೇತನ ಮತ್ತು ನಿವೃತ್ತಿ ವೇತನ ವಂತಿಕೆಯ ಬಾಕಿ ಮೊತ್ತವನ್ನು ಸರ್ಕಾರದ ವಿವಿಧ ಲೆಕ್ಕ ಶೀರ್ಷಿಕೆಗೆಳಿಗೆ ಜಮಾ ಮಾಡಲು ಕ್ರಮವಹಿಸುವುದು. ಜಮಾ ಮಾಡುವವರೆಗೂ ರೂ.2,26,282/–ಗಳನ್ನು ಆಕ್ಷೇಪಣೆಯಲ್ಲಿಡಲಾಗಿದೆ.

32)ಪ್ರಾಧಿಕಾರ ಅಧಿಕಾರಿ/ಸಿಬ್ಬಂದಿಗಳ ನಿವೃತ್ತಿ ವೇತನ ವಂತಿಕೆ ಬಗ್ಗೆ:–

ನಗರಾಭಿವೃದ್ಧಿ ಪ್ರಾಧಿಕಾರ ಮಂಡ್ಯ ಕಛೇರಿಯಲ್ಲಿ ಕರ್ತವ್ಯ ನಿರ್ವಹಿಸುತ್ತಿರುವ ಅಧಿಕಾರಿ/ಸಿಬ್ಬಂದಿ ವರ್ಗದವರು 2018–19ನೇ ಸಾಲಿನಲ್ಲಿ ಪಾವತಿಸಬೇಕಾದ ನಿವೃತ್ತಿ ವೇತನ ವಂತಿಕೆ ವಿವರ ಈ ಕೆಳಕಂಡಂತಿದೆ.

ಕ್ರ.ಸಂ	ಅಧಿಕಾರಿ/ನೌಕರರ ಹೆಸರು ಮತ್ತು ಪದನಾಮ	2018–19 ನೇ ಸಾಲಿನಲ್ಲಿ ಪಡೆದಿರುವ ಮೂಲವೇತನ (ರೂ.ಗಳಲ್ಲಿ)	ನಿವೃತ್ತಿ ವೇತನ ವಂತಿಕೆ ಶೇ 12.5 (ರೂ.ಗಳಲ್ಲಿ)
1	ಹೆಚ್.ಕೆ.ನಾಗರಾಜ ಪ್ರಥಮ ದರ್ಜೆ ಸಹಾಯಕ (ನಿಲಂಬನೆ)	18450*4=73800	9225
2	ಎಂ.ಬಿ.ನಾಗೇಂದ್ರ ದ್ವಿ.ದ.ಸ	14904*4=59600 26400*8=211800 ಒಟ್ಟು=270800	33850

3	ಶ್ರೀಮತಿ.ವಿದ್ಯಾಪಿಳ್ಳೆ ದ್ವಿ.ದ.ಸ	14900*2=29800 15250*2=30500 27000*6=162000 27650*2=53300 ಒಟ್ಟು=277600	34700
4	ಜೆ.ಕುಮಾರ ವಾಹನ ಚಾಲಕ	19500*4=78000 34300*6=205800 35150*2=70300 ಒಟ್ಟು=354100	44263
5	ಎಂ.ಪಿ.ಪ್ರಶಾಂತ ಕುಮಾರ್ ಅಟೆಂಡರ್	11600*1=11600 11800*3=35400 20900*6=125400 21450*2=42900 ಒಟ್ಟು=215300	26913
6	ಎಂ.ಆರ್.ಪ್ರಕಾಶ ಗುಂಪು ಡಿ	19950*4=79800 35150*1=35150 36000*7=252000 ಒಟ್ಟು=366950	45869
7	ಎಸ್.ದೇವರಾಜು ಗುಂಪು ಡಿ	15250*4=61000 27000*6=162000 27650*2=53300 ಒಟ್ಟು=278300	34788
8	ಕೆ.ಕರಿಯಪ್ಪ ಗುಂಪು ಡಿ	15250*4=61000 27000*3=81000 ಒಟ್ಟು=142000	17750
9	ಎಸ್.ಸತೀಶ ಗುಂಪು ಡಿ	12750*4=51000 22400*6=134400 22950*2=45900 ಒಟ್ಟು=231300	28913
	ಒಟ್ಟು		276271

ಜಮಾ ಮತ್ತು ಸ್ವಿಕೃತಿ ವಿವರಗಳು:

01–04–2017 ಕ್ಕೆ ಪ್ರಾರಂಭ ಶಿಲ್ಕು	1334941
2017–18 ನೇ ಸಾಲಿನಲ್ಲಿ ವಸೂಲಿಸಿ ಜಮಾ ಮಾಡಬೇಕಾದ ಮೊತ್ತ	276271
ಒಟ್ಟು	1611212
2017–18 ನೇ ಸಾಲಿನಲ್ಲಿ ಜಮಾ ಮಾಡಿರುವ ಮೊತ್ತ	0
31–03–2018ಕ್ಕೆ ಅಖೈರು ಶಿಲ್ಕು	1611212

ಬಾಕಿ ಇರುವ ಮೊಬಲಗು ರೂ.16,11,212/– ಗಳನ್ನು ಪ್ರಾಧಿಕಾರದ ಪಿಂಚಿಣಿ ನಿಧಿಗೆ ಜಮೆ ಮಾಡಲು ಅಗತ್ಯ ಕ್ರಮ ವಹಿಸಲು ಸೂಚಿಸಿದೆ.

33) ವೇತನ ಬಟವಾಡೆ ವಹಿಯನ್ನು ಹಾಜರುಪಡಿಸದಿರುವುದು:

2018–19 ನೇ ಸಾಲಿಗೆ ಸಂಬಂಧಿಸಿದಂತೆ ವೇತನ ಬಟವಾಡೆಯನ್ನು ವಹಿಯನ್ನು ಪರಿಶೀಲಿಸುವ ಸಂಬಂಧ ವೇತನ ಬಟವಾಡೆ ವಹಿಯನ್ನು ಲೆಕ್ಕಪರಿಶೋಧನೆಗೆ ಹಾಜರುಪಡಿಸುವಂತೆ ಲೆಕ್ಕವಿಚಾರಣಾ ಪತ್ರ ಸಂಖ್ಯೆ:01/2019–20 ದಿನಾಂಕ:–16–05–2019, ವಿಚಾರಣಾ ಪತ್ರ ಸಂಖ್ಯೆ:04/2019–20 ಮತ್ತು ವಿಚಾರಣಾ ಪತ್ರ ಸಂಖ್ಯೆ.22/2019–20 ದಿನಾಂಕ:–25–05–2019 ಹೀಗೆ ಹಲವಾರು ಬಾರಿ ಕೋರಿದ್ದರೂ ಸಹ ವೇತನ ಬಟವಾಡೆ ವಹಿಯನ್ನು ಲೆಕ್ಕಪರಿಶೋಧನೆಗೆ ಹಾಜರುಪಡಿಸಿರುವುದಿಲ್ಲ. ಇದು ಅತ್ಯಂತ ಗಂಭೀರ ಲೋಪವಾಗಿದ್ದು, ಇದರಿಂದ ನೌಕರರಿಗೆ ನೀಡಲಾಗಿರುವ ಮಾಸಿಕ ವೇತನ, ಹಬ್ಬದ ಮುಂಗಡಗಳು, ಮಾಸಿಕ ಕಟಾವಣೆ ಹಾಗೂ ಇತರೆ ವಿವರಗಳನ್ನು ಪರಿಶೀಲಿಸಲು ಸಾಧ್ಯವಾಗಿರುವುದಿಲ್ಲ, ಹಾಗೂ ನೌಕರರಿಗೆ ಹೆಚ್ಚುವರಿ ಪಾವತಿಗಳ ಬಗ್ಗೆ ಪರಿಶೀಲಿಸಲು ಸಾಧ್ಯವಾಗಿರುವುದಿಲ್ಲ ಆದ್ದರಿಂದ ವೇತನ ಬಟವಾಡೆ ವಹಿಯನ್ನು ಹಾಜರುಪಡಿಸದ ಬಗ್ಗೆ ವಿವರಣೆ ನೀಡಲು ಸೂಚಿಸಿದೆ ಹಾಗೂ ವೇತನ ಸಂಬಂಧ ಯಾವುದೇ ವ್ಯತ್ಯಯಗಳಿಗೆ ಆಯುಕ್ತರು ಹಾಗೂ ವಿಷಯನಿರ್ವಾಹಕರನ್ನು ನೇರ ಹೊಣೆಗಾರರಾಗಿಸುವುದು.

34) ಶ್ರೀ ಲೋಕೇಶ್ ಎಸ್, ಎಸ್ ಲೆಕ್ಕಾಧೀಕ್ಷಕರು ರವರಿಗೆ ಬಾಕಿ ವೇತನ ಭತ್ಯೆಯನ್ನು ಡ್ರಾ ಮಾಡಿರುವ ಬಗ್ಗೆ:

2018–19 ನೇ ಸಾಲಿನಲ್ಲಿ ಶ್ರೀ ಲೋಕೇಶ್ ಎಸ್,ಎಸ್ ಲೆಕ್ಕಾಧೀಕ್ಷಕರು ಇವರ 10–03–2014ರಿಂದ 31–07–2014 ರವರೆಗಿನ ವೇತನ ಭತ್ಯೆ ರೂ.1,28,174/–ಗಳನ್ನು ಧನಾದೇಶ ಸಂಖ್ಯೆ:286715/08–05–2018ರಲ್ಲಿ ಮತ್ತು ದಿನಾಂಕ:–01–10–2017 ರಿಂದ ದಿನಾಂಕ:–28–02–2018 ರವರೆಗಿನ ವೇತನ ಭತ್ಯೆ ಧನಾದೇಶ ಸಂಖ್ಯೆ.286700/16–04–2018 ರಲ್ಲಿ 143848 ಹೀಗೆ ಒಟ್ಟು ರೂ.2,72,022/–ಗಳನ್ನು ಡ್ರಾ ಮಾಡಿದ್ದು ಸದರಿ ಪಾವತಿಗೆ ಸಂಬಂಧಿಸಿದಂತೆ ಕಚೇರಿ ಆದೇಶ ಹಾಗೂ ಈ ಮೊಬಲಗು ಈ ಹಿಂದೆ ಸದರಿ ಯವರಿಗೆ ಪಾವತಿಯಾಗಿಲ್ಲವೆಂಬ ಬಗ್ಗೆ ದೃಢೀಕರಣಕ್ಕಾಗಿ ವೇತನ ಬಟವಾಡೆವಹಿಯನ್ನು ಲೆಕ್ಕಪರಿಶೋಧನೆಗೆ ಹಾಜರುಪಡಿಸುವಂತೆ ಲೆಕ್ಕವಿಚಾರಣಾ ಪತ್ರ ಸಂಖ್ಯೆ.14/2019–20 ದಿನಾಂಕ:–24–05–2019ನ್ನು ನೀಡಿದ್ದರೂ ಯಾವುದೇ ವಿವರಣೆ ನೀಡಿರುವುದಿಲ್ಲ, ಈ ಸಂಬಂಧ ಸದರಿ ಮೊಬಲಗು ಪಾವತಿಗೆ ಸಂಬಂಧಿಸಿದಂತೆ ಕಚೇರಿ ಆದೇಶ ಹಾಗೂ ವೇತನ ಬಟವಾಡೆ ವಹಿಯನ್ನು ಹಾಜರುಪಡಿಸುವವರೆವಿಗೂ ರೂ.2,72,022/–ಗಳನ್ನು ಆಕ್ಷೇಪಣೆಗೆ ಸೂಚಿಸಿದೆ.

35)ಕಾಮಗಾರಿ ಬಿಲ್ಲುಗಳಲ್ಲಿ ಕಟಾಯಿಸಿರುವ ರಾಜಧನ, ಮಾರಾಟತೆರಿಗೆ, ಆದಾಯತೆರಿಗೆ ಹಾಗೂ ಕಾರ್ಮಿಕರಕಲ್ಯಾಣ ನಿಧಿಗಳ ಬಗ್ಗೆ:–

2018–19ನೇ ಸಾಲಿನಲ್ಲಿಕಾಮಗಾರಿ ಬಿಲ್ಲುಗಳಲ್ಲಿ ಕಟಾಯಿಸಿದ ಹಾಗೂ ನಿಗಧಿತ ಲೆಕ್ಕಶೀರ್ಷಿಕೆಗೆ ಜಮೆ ಮಾಡಲಾದ ರಾಜಧನ, ಮಾರಾಟತೆರಿಗೆ, ಆದಾಯತೆರಿಗೆ ಹಾಗೂ ಕಾರ್ಮಿಕರ ಕಲ್ಯಾಣ ನಿಧಿಗಳ ವಿವರ ಈ ಕೆಳಕಂಡಂತಿದೆ.

ವಿವರಗಳು	ರಾಜಧನ	ಮಾರಾಟತೆರಿಗೆ	ಆದಾಯತೆರಿಗೆ	ಕಾರ್ಮಿಕರಕಲ್ಯಾಣ ನಿಧಿ	ಸಿ.ಬಿ.ಎಫ್
1–04–2018ರ ಪ್ರಾರಂಭ ಶಿಲ್ಕು	0	17616	41215	22356	4638
2018–19ನೇಸಾಲಿನ ಕಟಾಯಿಸಿರುವುದು	0	18948	9474	9474	948
ಒಟ್ಟು	0	36564	50689	31830	5586
2018–19ನೇ ಸಾಲಿನ ಜಮೆ ಮಾಡಿರುವುದು	0	0	0	0	0
31–03–2019ರಅಂತ್ಯಕ್ಕೆಅಂತಿಮ ಶಿಲ್ಕು	0	36564	50689	31830	5586

ನಿಧಿಯಲ್ಲಿ ಉಳಿಸಿರುವ ಮತ್ತುಬಾಕಿ ಇರುವರಾಜಧನ, ಮಾರಾಟತೆರಿಗೆ, ಆದಾಯತೆರಿಗೆ, ಕಾರ್ಮಿಕರ ಕಲ್ಯಾಣ ನಿಧಿ, ಹಾಗೂ ಗುತ್ತಿಗೆದಾರರ ಕ್ಷೇಮ ನಿಧಿಗಳನ್ನು ನಿಗಧಿತ ಲೆಕ್ಕಶೀರ್ಷಿಕೆಗೆ ಜಮೆ ಮಾಡಲು ಅಗತ್ಯಕ್ರಮ ವಹಿಸಲು ಸೂಚಿಸಿದೆ. ಅಲ್ಲಿಯವರೆಗೆ ಪ್ರಸಕ್ತ ಸಾಲಿನ ತೆರಿಗೆ ಬಾಬ್ತು ರೂ.38,844/–ಗಳನ್ನು ಆಕ್ಷೇಪಣೆಯಲ್ಲಿಡಲಾಗಿದೆ. ಕಾಮಗಾರಿಗಳ ವಿವರವನ್ನು ಅನುಬಂಧ–05ರಲ್ಲಿ ನೀಡಲಾಗಿದೆ.

36) ಹೊಸ ಟೆಂಡರ್ ಕರೆಯದೇ ಹಳೇ ಟೆಂಡರ್‌ನಲ್ಲಿಯೇ ಹೊರಗುತ್ತಿಗೆ ಆಧಾರದ ಮೇಲೆ ಸಿಬ್ಬಂದಿ ಸೌಲಭ್ಯ ಪಡೆದಿರುವುದು.

ಮಂಡ್ಯ ನಗರಾಭಿವೃದ್ಧಿ ಪ್ರಾಧಿಕಾರ 2018–19ನೇ ಸಾಲಿನ ಲೆಕ್ಕಪರಿಶೋಧನೆಗೆ ಹಾಜರುಪಡಿಸಿದ ವೋಚರುಗಳನ್ನು ಪರಿಶೀಲಿಸಲಾಗಿ ಟೆಂಡರ್ ಮೂಲಕ ಅಠಟಠಿಣಣಜಡಿ ಔಠಿಜಡಿಚಿಣಠಡಿ–1, ಘಚಿಣಜಡಿ ಒಚಿಟಿ–1 ಮತ್ತು ಖಜಛಿಣಡ್ಡಿಣಥಿ ಉಣಚಿಡಿಜ–2 ಗಳನ್ನು ಹೊರಗುತ್ತಿಗೆ ಆಧಾರದ ಮೇಲೆ ಸಿಬ್ಬಂದಿ ಸೌಲಭ್ಯ ಪಡೆದಿದ್ದು, ಮೆ:ವಿ.ಎಸ್ ಸೆಕ್ಯೂರಿಟಿ ಸರ್ವಿಸಸ್, ಮೈಸೂರುರವರಿಗೆ ಕಾರ್ಯಾದೇಶ ಸಂಖ್ಯೆ:ಮಂನಪ್ರಾ:ಸಿಬ್ಬಂದಿ:02:2016–17, ದಿನಾಂಕ–07–07–2017ರಲ್ಲಿ ದಿನಾಂಕ–07–07–2017 ರಿಂದ 06–07–2018 ರವರೆಗೆ ಹೊರಗುತ್ತಿಗೆ ಆಧಾರದ ಮೇಲೆ ಸಿಬ್ಬಂದಿ ಸೌಲಭ್ಯ ಒದಗಿಸಲು ತಿಳಿಸಲಾಗಿತ್ತು. ದಿನಾಂಕ–06–07–2018ಕ್ಕೆ ಟೆಂಡರ್ ಮುಕ್ತಾಯವಾದ ನಂತರ ಸಹ ಟೆಂಡರ್ ಕರೆಯದೇ ಪಾವತಿಸಲಾಗಿರುತ್ತದೆ. ಇದು ಕರ್ನಾಟಕ ಸಾರ್ವಜನಿಕ ಸಂಗ್ರಹಣೆಯಲ್ಲಿ ಪಾರದರ್ಶಕತೆ ಅಧಿನಿಯಮ 1999 ಮತ್ತು ನಿಯಮಗಳು 2000ರ ಸ್ಪಷ್ಟ ಉಲ್ಲಂಘನೆಯಾಗಿರುತ್ತದೆ. ವಿವರ ಈ ಕೆಳಕಂಡಂತೆ ಇರುತ್ತದೆ.

ಕ್ರ.ಸಂ	ಧನಾದೇಶ ಸಂಖ್ಯೆ	ದಿನಾಂಕ	ಬಿಲ್ ಮೊತ್ತ	ಆದಾಯ ತೆರಿಗೆ	ನಿವ್ವಳ ಮೊತ್ತ	ಮಾಹೆ
1	291519	06–10–2018	63745	1402	62343	07/2018
2	291519	06–10–2018	63745	1402	62343	08/2018
3	291519	06–10–2018	63745	1402	62343	09/2017
4	249362	11–03–2019	63745	1402	62343	10/2017
5	249362	11–03–2019	63745	1402	62343	11/2017
6	249362	11–03–2019	63745	1402	62343	12/2017
7	249362	11–03–2019	63745	1402	62343	01/2018
ಒಟ್ಟು			446215	9814	436401	

1. ಸಿಬ್ಬಂದಿಗಳಿಗೆ ಇ.ಎಸ್.ಐ, ಪಿ.ಎಫ್ ಸೌಲಭ್ಯ ನೀಡಿರುವ ಬಗ್ಗೆ ಮತ್ತು ವೇತನವನ್ನು ಬ್ಯಾಂಕ್ ಖಾತೆಯ ಮುಖಾಂತರ ಪಾವತಿಸಿರುವ ಬಗ್ಗೆ ಯಾವುದೇ ದಾಖಲಾತಿಗಳನ್ನು ಲೆಕ್ಕಪರಿಶೋಧನೆಗೆ ಹಾಜರುಪಡಿಸಿರುವುದಿಲ್ಲ.
2. ಕಾರ್ಮಿಕರ ಇಲಾಖೆಯಿಂದ ಸಿಬ್ಬಂದಿಗಳನ್ನು ಸರಬರಾಜು ಮಾಡಲು ಪಡೆದ ಪರವಾನಗಿಯನ್ನು ಲೆಕ್ಕಪರಿಶೋಧನೆಗೆ ಹಾಜರುಪಡಿಸಿರುವುದಿಲ್ಲ.

ಟೆಂಡರ್ ಕರೆಯದೇ ವೆಚ್ಚ ಭರಿಸಿರುವ ಬಗ್ಗೆ ಹಾಗೂ ಮೇಲ್ಕಂಡ ನೂನ್ಯತೆಗಳಿಗೆ ಸೂಕ್ತ ವಿವರಣೆ ಮತ್ತು ದಾಖಲಾತಿಗಳನ್ನು ಈ ಕೂಡಲೇ ಲೆಕ್ಕಪರಿಶೋಧನೆಗೆ ಹಾಜರುಪಡಿಸಲು ಕೋರಿ ಲೆಕ್ಕವಿಚಾರಣಾ ಪತ್ರ ಸಂಖ್ಯೆ:–13/2019–20 ದಿನಾಂಕ:–23–05–2019ನ್ನು ನೀಡಿದ್ದರೂ ಸಹ ಯಾವುದೇ ವಿವರಣೆ ಮತ್ತು ದಾಖಲಾತಿಗಳನ್ನು ಲೆಕ್ಕಪರಿಶೋಧನೆಗೆ ಹಾಜರುಪಡಿಸಿರುವುದಿಲ್ಲ.
ಮೇಲ್ಕಂಡ ನೂನ್ಯತೆಗಳಿಗೆ ಸೂಕ್ತ ವಿವರಣೆ ಮತ್ತು ದಾಖಲಾತಿಗಳನ್ನು ಹಾಜರುಪಡಿಸುವವರೆಗೂ ಒಟ್ಟು ಪಾವತಿ ಮೊತ್ತ ರೂ.436401/– ಗಳನ್ನು ಆಕ್ಷೇಪಣೆಯಲ್ಲಿಡಲಾಗಿದೆ.

<u>37) ಟೆಂಡರ್ ಕರೆಯಬೇಕಾಗುತ್ತದೆಂದು ಬಿಲ್ಲುಗಳನ್ನು ವಿಭಾಗಿಸಿ, ದರಪಟ್ಟಿಗಳನ್ನು ಆಹ್ವಾನಿಸಿ ಬೀದಿದೀಪಗಳ ಖರೀದಿ ಮತ್ತು ದುರಸ್ಥಿಪಡಿಸಿರುವುದು</u>

ಮಂಡ್ಯ ನಗರಾಭಿವೃದ್ಧಿ ಪ್ರಾಧಿಕಾರ ಕಚೇರಿಯಲ್ಲಿ 2018–19ನೇ ಸಾಲಿನ ಲೆಕ್ಕಪರಿಶೋಧನೆಗೆ ಹಾಜರುಪಡಿಸಿದ ದಾಖಲಾತಿಗಳನ್ನು ಪರಿಶೀಲಿಸಲಾಗಿ, ಒಂದೇ ದಿನಾಂಕದಂದು ಹಲವು ಖರೀದಿ ಮತ್ತು ದುರಸ್ಥಿಗಳನ್ನು ಕೈಗೊಂಡಿದ್ದು, ಸದರಿ ವೆಚ್ಚದ ಬಾಬ್ತು ರೂ.1.00/– ಲಕ್ಷ ಮೀರಲಿರುವುದರಿಂದ, ಬಿಲ್ಲುಗಳನ್ನು ವಿಭಾಗಿಸಿ ದರಪಟ್ಟಿಗಳನ್ನು ಆಹ್ವಾನಿಸಿ ಬೀದಿದೀಪಗಳ ಖರೀದಿ ಮತ್ತು ದುರಸ್ಥಿಪಡಿಸಿರುವುದು ಕಂಡುಬಂದಿರುತ್ತದೆ. ಇದು ಕರ್ನಾಟಕ ಸಾರ್ವಜನಿಕ ಸಂಗ್ರಹಣೆಯಲ್ಲಿ ಪಾರದರ್ಶಕತೆ ಅಧಿನಿಯಮ 1999 ಮತ್ತು ನಿಯಮಗಳು 2000ರ ಸ್ಪಷ್ಟ ಉಲ್ಲಂಘನೆಯಾಗಿರುತ್ತದೆ. ವಿವರ ಈ ಕೆಳಕಂಡಂತೆ ಇರುತ್ತದೆ.

ಕ್ರ. ಸಂ	ಧನಾದೇಶ ಸಂಖ್ಯೆ	ದಿನಾಂಕ	ಬಿಲ್ ಸಂಖ್ಯೆ	ದಿನಾಂಕ	ಬಿಲ್ ಮೊತ್ತ	ಆದಾಯ ತೆರಿಗೆ	ನಿವ್ವಳ ಮೊತ್ತ
1	291567	18–02–2019	–	11–02–2019	75721	1666	74055
2	291565	18–02–2019	–	11–02–2019	44245	973	43272
3	291566	18–02–2019	–	11–02–2019	85340	1877	83463
4	286729	08–08–2018	–	05–07–2018	97069	1941	95128
5	286730	08–08–2018	–	05–07–2018	55506	1110	54396
				ಒಟ್ಟು	357881	7567	350314

ರೂ.350314/–ಗಳನ್ನು ಮೆ: ಹರ್ಷ ಎಲೆಕ್ಟ್ರಿಕಲ್ಸ್, ಮೈಸೂರು ರವರಿಂದ ಬೀದಿದೀಪಗಳ ಖರೀದಿ ಮತ್ತು ದುರಸ್ಥಿಪಡಿಸಿರುವುದಕ್ಕೆ ಪಾವತಿಸಿರುವುದು ಕಂಡುಬಂದಿರುತ್ತದೆ.

1. ಬಿಲ್ಲಿನಲ್ಲಿ ಬಿಲ್ ನಂಬರ್ ಇರುವುದಿಲ್ಲ.
2. ಬಿಲ್ ನಮೂನೆಯಲ್ಲಿ ಇರುವುದಿಲ್ಲ.
3. ದಾಸ್ತಾನು ದೃಢೀಕರಣ ಹಾಗೂ ದಾಸ್ತಾನು ವಹಿಯನ್ನು ಲೆಕ್ಕಪರಿಶೋಧನೆಗೆ ಹಾಜರುಪಡಿಸಿರುವುದಿಲ್ಲ.

ಟೆಂಡರ್ ಕರೆಯದೇ ವೆಚ್ಚ ಭರಿಸಿರುವ ಬಗ್ಗೆ ಹಾಗೂ ಮೇಲ್ಕಂಡ ನೂನ್ಯತೆಗಳಿಗೆ ಸೂಕ್ತ ವಿವರಣೆ ಮತ್ತು ದಾಖಲಾತಿಗಳನ್ನು ಈ ಕೂಡಲೇ ಲೆಕ್ಕಪರಿಶೋಧನೆಗೆ ಹಾಜರುಪಡಿಸಲು ಕೋರಿ ಲೆಕ್ಕವಿಚಾರಣಾ ಪತ್ರ ಸಂಖ್ಯೆ:–15/2019–20 ದಿನಾಂಕ:–24–05–2019ನ್ನು ನೀಡಿದ್ದರೂ ಸಹ ಯಾವುದೇ ವಿವರಣೆ ಮತ್ತು ದಾಖಲಾತಿಗಳನ್ನು ಲೆಕ್ಕಪರಿಶೋಧನೆಗೆ ಹಾಜರುಪಡಿಸಿರುವುದಿಲ್ಲ.

ಮೇಲ್ಕಂಡ ನೂನ್ಯತೆಗಳಿಗೆ ಸೂಕ್ತ ವಿವರಣೆ ಮತ್ತು ದಾಖಲಾತಿಗಳನ್ನು ಹಾಜರುಪಡಿಸುವವರೆಗೂ ಮೇಲ್ಕಂಡ ಪಾವತಿ ಮೊತ್ತ ರೂ.350314/– ಗಳನ್ನು ಆಕ್ಷೇಪಣೆಯಲ್ಲಿಡಲಾಗಿದೆ.

<u>38) ವಾಹನ ಸಂಖ್ಯೆ–ಕೆ.ಎ–11 ಎಂಬಿ–1199ಕ್ಕೆ ಡಿಸೇಲ್ ಖರೀದಿಸಿದ್ದು ಲಾಗ್ ಪುಸ್ತಕದಲ್ಲಿ ಲೆಕ್ಕಕ್ಕೆ ತೆಗೆದುಕೊಂಡಿಲ್ಲದಿರುವುದು.</u>

ಮಂಡ್ಯ ನಗರಾಭಿವೃದ್ಧಿ ಪ್ರಾಧಿಕಾರ ಕಚೇರಿಯಲ್ಲಿ 2018–19ನೇ ಸಾಲಿನ ಲೆಕ್ಕಪರಿಶೋಧನೆಗೆ ಹಾಜರುಪಡಿಸಿದ ಲಾಗ್ ಪುಸ್ತಕ ಪರಿಶೀಲಿಸಲಾಗಿ ದಿನಾಂಕ–14–08–2018ರಂದು **Indent No-2422** ರಲ್ಲಿ 20 ಲೀಟರ್ ಡಿಸೇಲ್ ಖರೀದಿಸಿದ್ದು, ಲಾಗ್ ಪುಸ್ತಕದಲ್ಲಿ ಲೆಕ್ಕಕ್ಕೆ ತೆಗೆದುಕೊಂಡಿರುವುದಿಲ್ಲ. ರೂ.1423/–ಗಳನ್ನು ಧನಾದೇಶ ಸಂಖ್ಯೆ–291509 ದಿನಾಂಕ–17–09–2018ರಂದು ಮೇ: ಜೈ ಜವಾನ್ ಎಂಟರ್ ಪ್ರೈಸಸ್, ಮಂಡ್ಯರವರಿಗೆ ಪಾವತಿಸಲಾಗಿರುತ್ತದೆ.

ಮೇಲ್ಕಂಡ ನೂನ್ಯತೆಗಳಿಗೆ ಸೂಕ್ತ ವಿವರಣೆ ಮತ್ತು ದಾಖಲಾತಿಗಳನ್ನು ಈ ಕೂಡಲೇ ಲೆಕ್ಕಪರಿಶೋಧನೆಗೆ ಹಾಜರುಪಡಿಸಲು ಕೋರಿ ಲೆಕ್ಕವಿಚಾರಣಾ ಪತ್ರ ಸಂಖ್ಯೆ:–16/2019–20 ದಿನಾಂಕ:–24–05–2019ನ್ನು ನೀಡಿದ್ದರೂ ಸಹ ಯಾವುದೇ ವಿವರಣೆ ಮತ್ತು ದಾಖಲಾತಿಗಳನ್ನು ಲೆಕ್ಕಪರಿಶೋಧನೆಗೆ ಹಾಜರುಪಡಿಸಿರುವುದಿಲ್ಲ.

ಮೇಲ್ಕಂಡ ನೂನ್ಯತೆಗಳಿಗೆ ಸೂಕ್ತ ವಿವರಣೆ ಮತ್ತು ದಾಖಲಾತಿಗಳನ್ನು ಹಾಜರುಪಡಿಸುವವರೆಗೂ ಮೇಲ್ಕಂಡ

39) ಲೆಕ್ಕಪರಿಶೋಧನೆಗೆ ವೋಚರುಗಳನ್ನು ಹಾಜರುಪಡಿಸದಿರುವುದು:–

ಮಂಡ್ಯ ನಗರಾಭಿವೃದ್ಧಿ ಪ್ರಾಧಿಕಾರ ಕಚೇರಿಯಲ್ಲಿ 2018–19ನೇ ಸಾಲಿನಲ್ಲಿ ವಿವಿಧ ಉದ್ದೇಶ ಪಾವತಿ ಸಂಬಂಧ ವಿತರಿಸಲಾದ ಧನಾದೇಶಗಳ ಮೊತ್ತಗಳ ಓಚರ್‌ಗಳನ್ನು ಪರಿಶೀಲಿಸಲಾಗಿ ಹಲವು ಓಚರ್‌ಗಳನ್ನು ಲೆಕ್ಕಪರಿಶೋಧನೆಗೆ ಹಾಜರುಪಡಿಸಿರುವುದಿಲ್ಲ. ಸದರಿ ಓಚರ್‌ಗಳನ್ನು ಈ ಕೂಡಲೇ ಲೆಕ್ಕಪರಿಶೋಧನೆಗೆ ಹಾಜರುಪಡಿಸಲು ಕೋರಿ ಲೆಕ್ಕವಿಚಾರಣಾ ಪತ್ರ ಸಂಖ್ಯೆ:–05/2019–20 ದಿನಾಂಕ:–23–05–2019, 18/2019–20 ದಿನಾಂಕ:–24–05–2019 ಮತ್ತು /2019–20 ದಿನಾಂಕ:–25–05–2019 ನೀಡಿದ್ದರೂ ಸಹ ಯಾವುದೇ ವಿವರಣೆ ಮತ್ತು ವೋಚರು & ಕಡತಗಳನ್ನು ಲೆಕ್ಕಪರಿಶೋಧನೆಗೆ ಹಾಜರುಪಡಿಸಿರುವುದಿಲ್ಲ.

ಮೇಲ್ಕಂಡ ಓಚರ್‌ಗಳನ್ನು ಹಾಜರುಪಡಿಸುವವರೆಗೂ ಅನುಬಂಧ–06 ರಲ್ಲಿ ವಿವರಿಸಿರುವ ಮೊತ್ತ ರೂ. 410364/– ಗಳನ್ನು ಆಕ್ಷೇಪಣೆಯಲ್ಲಿಡಲಾಗಿದೆ.

40)ಲೆಕ್ಕ ಪರಿಶೋಧನಾ ಶುಲ್ಕದ ಬಗ್ಗೆ :–

ನಗರಾಭಿವೃದ್ಧಿ ಪ್ರಾಧಿಕಾರ, ಮಂಡ್ಯದ 2018–19ನೇ ಸಾಲಿನ ಲೆಕ್ಕ ಪರಿಶೋಧನಾ ಶುಲ್ಕವನ್ನುಕರ್ನಾಟಕ ನಗರಾಭಿವೃದ್ಧಿ ಪ್ರಾಧಿಕಾರಕಾಯಿದೆ 1987ರ ಪ್ರಕರಣ 48(4) ರಂತೆ ಈ ಕೆಳಕಂಡಂತೆ ಲೆಕ್ಕಾಚಾರ ಮಾಡಲಾಗಿದೆ.

ಕ್ರ.ಸಂ	ವಿವರಗಳು	ಜಮಾ	ಪಾವತಿ
	ಪಾರ್ಷಿಕಜುಮ್ಲಾ	18423444	27851397
1	ಕಳೆಯುವುದು ಹೂಡಿಕೆ ಹಿಂಪಡೆದ	0	0
2	ಹೊಸ ಹೂಡಿಕೆ	0	18667266
3	ಠೇವಣಿ ಬಡ್ಡಿ	0	0
4	ಮುಂಗಡ ಪಾವತಿ	27000	45000
5	ರಾಜಧನ	0	0
6	ಮೂರಾಟತೆರಿಗೆ	18948	0
7	ಆದಾಯತೆರಿಗೆ	9474	0
8	ಕಾರ್ಮಿಕರಕಲ್ಯಾಣ ನಿಧಿ	9474	0
9	ಗುತ್ತಿಗೆದಾರರಕ್ಷೇಮ ನಿಧಿ	948	0
10	ನಿವೇಶನ ಕಿಮ್ಮತ್ತು ಪಾಪಸ್ಸು	0	0
11	ನಿವೇಶನ ಠೇವಣಿ ಪಾಪಾಸ್ಸಾತಿ	0	0
ಜುಮ್ಲಾ		18489288	46563663

ಲೆಕ್ಕ ಪರಿಶೋಧನಾ ಶುಲ್ಕ	ರೂ.6,50,52,951/–ಕ್ಕೆ ಶೇ.0.20 ದರದಂತೆ ಲೆಕ್ಕ ಪರಿಶೋಧನಾ ಶುಲ್ಕ ರೂ.1,30,105/– ಗಳಾಗಿರುತ್ತದೆ.

ಘೋಷ್ವಾರೆ :

01.04.2018ಕ್ಕೆ ಪ್ರಾರಂಭ ಶಿಲ್ಕು	422966
2018–19ನೇ ಸಾಲಿನ ಶಿಲ್ಕು	130105
ಒಟ್ಟು	553071
2018–19ನೇ ಸಾಲಿನ ಪಾವತಿ	0
31.03.2019ಕ್ಕೆ ಶಿಲ್ಕು	553071

ಬಾಕಿ ಇರುವ ಲೆಕ್ಕ ಪರಿಶೋಧನಾ ಶುಲ್ಕ ರೂ.5,53,071/– ಗಳನ್ನು ಸರ್ಕಾರದ ಲೆಕ್ಕ ಶೀರ್ಷಿಕೆಯಾದ 0070–60–110–001 ಕ್ಕೆ ಜಮಾ ಮಾಡಿ ಚಲನ್ ವಿವರಗಳನ್ನು ಲೆಕ್ಕ ತಪಾಸಣೆಗೆ ಹಾಜರುಪಡಿಸಲು ಸೂಚಿಸಿದೆ.

42))ಆಸ್ತಿ ಮತ್ತು ಹೊಣೆಗಾರಿಕೆಗಳ ಬಗ್ಗೆ:–

ದಿನಾಂಕ:–31–03–2019ರ ಅಂತ್ಯಕ್ಕೆನಗರಾಭಿವೃದ್ಧಿ ಪ್ರಾಧಿಕಾರ, ಮಂಡ್ಯಕಚೇರಿಯ ಆಸ್ತಿ ಮತ್ತು ಹೊಣೆಗಾರಿಕೆಯ ವಹಿಯನ್ನು ಲೆಕ್ಕ ಪರಿಶೋಧನೆಗೆ ಹಾಜರುಪಡಿಸಿರುವುದಿಲ್ಲ. ದೊರೆತಿರುವ ಮಾಹಿತಿಯಂತೆ ವಿವರ ಈ ಕೆಳಕಂಡಂತಿದೆ.

ಕ್ರ.ಸಂ	ಆಸ್ತಿ ವಿವರಗಳು	ಮೊತ್ತ	ಕ್ರ.ಸಂ	ಹೊಣೆಗಾರಿಕೆಗಳು	ಮೊತ್ತ
1	ಆಖೈರು ಶಿಲ್ಕು	4131753	1	ಠೇವಣಿ ಎಫ್.ಎಸ್.ಡಿ	727730
2	ನಿವೇಶನ ಕಂದಾಯ	5111696	2	ನಿವೃತ್ತಿ ವೇತನ ವಂತಿಕೆ ಅನ್ಯ ಸೇವೆ	784647
3	ಹೂಡಿಕೆಗಳು	134519159	3	ಸ್ಲಂ ಕರಗಳು	168097
4	ಮುಂಗಡಗಳು	22500	4	ಸಾಲಗಳು	0
				ನಿವೇಶನ ಹಂಚಿಕೆ ಠೇವಣಿ	1300865
			5	ಲೆಕ್ಕ ಪರಿಶೋಧನಾ ಶುಲ್ಕ	553071
			6	ರಾಜಧನ	0
			7	ಮಾರಾಟತೆರಿಗೆ	36564
			8	ಆದಾಯತೆರಿಗೆ	50689
			9	ಕಾರ್ಮಿಕಕಲ್ಯಾಣ ನಿಧಿ	31830
			10	ಸಿ.ಬಿ.ಎಫ್	5586
			11	ಆರೋಗ್ಯ ಕರ	492128
			12	ಗ್ರಂಥಾಲಯ ಕರ	5357
			13	ಭಿಕ್ಷುಕರ ಕರ	98422
			14	ರಜಾ ವಂತಿಕೆ	764274

			15	ನಿವೃತ್ತಿ ವೇತನ ವಂತಿಕೆ ಪ್ರಾಧಿಕಾರ	1611212
	ಒಟ್ಟು ರೂ.	143785108		ಒಟ್ಟು ರೂ.	6630472
	ಆಸ್ತಿಗಿಂತ ಹೊಣೆಗಾರಿಕೆ ಹೆಚ್ಚಿಗೆ ಇರುವುದು	0		ಹೊಣೆಗಾರಿಕೆಗಿಂತ ಆಸ್ತಿ ಹೆಚ್ಚಿಗೆ ಇರುವುದು	137154636
	ಜುಮ್ಲ ರೂ.	143785108		ಜುಮ್ಲ ರೂ.	143785108

ಮೇಲ್ಕಂಡಂತೆ ಪರಿಶೀಲಿಸಿದಾಗ ಹೊಣೆಗಾರಿಕೆಗಿಂತ ಆಸ್ತಿ ಮೊಬಲಗು ರೂ.13,71,54,636/– ಗಳಷ್ಟು ಹೆಚ್ಚುವರಿ ಇರುತ್ತದೆ. ಮೇಲೆ ತೋರಿಸಿರುವ ಹೊಣೆಗಾರಿಕೆಯಲ್ಲಿ ಉಳಿದಿರುವ ಮೊತ್ತವನ್ನು ಆಯಾ ಆಯಾ ಸಂಬಂಧಪಟ್ಟ ಲೆಕ್ಕ ಶೀರ್ಷಿಕೆಗಳಿಗೆ ಈ ಕೂಡಲೇ ಹಣ ಪಾವತಿಸಿ ಸಾಧ್ಯವಾದಷ್ಟು ಬೇಗ ಹೊಣೆಗಾರಿಕೆಯನ್ನು ಕಡಿಮೆ ಮಾಡಿಕೊಳ್ಳಲು ಕ್ರಮವಹಿಸಲು ಸೂಚಿಸಿದೆ ಹಾಗೂ ಕೂಡಲೇ ಆಸ್ತಿ ಮತ್ತು ಹೊಣೆಗಾರಿಕೆಯ ವಹಿಯನ್ನು ನಿರ್ವಹಿಸಿ ದೃಢೀಕರಣದೊಂದಿಗೆ ಮುಂದಿನ ಲೆಕ್ಕ ಪರಿಶೋಧನಾ ವೇಳೆಗೆ ಹಾಜರುಪಡಿಸಲು ಸೂಚಿಸಿದೆ.

<u>ಸಾಮಾನ್ಯ ಅಭಿಪ್ರಾಯ:–</u>

ಕರ್ನಾಟಕ ನಗರಾಭಿವೃದ್ಧಿ ಕಾಯ್ದೆ ಪ್ರಕಾರ ವಾರ್ಷಿಕ ಲೆಕ್ಕಪತ್ರಗಳನ್ನು ಸಿದ್ಧಪಡಿಸಿ, ಪ್ರಾಧಿಕಾರದ ಅನುಮೋದನೆಯೊಂದಿಗೆ ಲೆಕ್ಕ ತಪಾಸಣೆಗೆ ಸಲ್ಲಿಸದ ಕಾರಣ ವಾರ್ಷಿಕ ಲೆಕ್ಕಪತ್ರಗಳನ್ನು ದೃಢಿಕರಿಸಲು ಸಾಧ್ಯವಾಗಿರುವುದಿಲ್ಲ. ಹೂಡಿಕೆ ಪ್ರಮಾಣ ಪತ್ರಗಳನ್ನು ಭೌತಿಕವಾಗಿ ಹಾಜರುಪಡಿಸದ ಕಾರಣ ನೈಜತೆಯನ್ನು ಖಚಿತಪಡಿಸಿಕೊಳ್ಳಲು ಲೆಕ್ಕತನಿಖೆಯಲ್ಲಿ ಸಾಧ್ಯವಾಗಿರುವುದಿಲ್ಲ. ಪ್ರಾಧಿಕಾರದ ನಿಧಿಯಲ್ಲಿ ಸಾಕಷ್ಟು ಹಣ ಲಭ್ಯವಿದ್ದರೂ ಇತರೆ ಇಲಾಖೆಗಳಿಗೆ ಪಾವತಿಸಬೇಕಾದ ಬಾಕಿ ಮೊತ್ತ ಪಾವತಿಸದೇ ಬಾಕಿ ಉಳಿಸಿಕೊಂಡಿರುವ ಕ್ರಮ ಆಯಾಯಾ ಇಲಾಖೆಗಳ ಕಾಯ್ದೆ ಮತ್ತು ನಿಯಮಗಳಿಗೆ ವ್ಯತಿರಿಕ್ತವಾಗಿ <u></u> ಕಾರ್ಯನಿರ್ವಹಿಸಿದಂತಾಗಿದೆ. ಸಾಮಾಗ್ರಿಗಳ ಖರೀದಿಯಲ್ಲಿ ಕೆಟಿಪಿಪಿ ಕಾಯ್ದೆ ಮತ್ತು ನಿಯಮಗಳನ್ನು ಪಾಲಿಸದ ಕಾರಣ ಸದರಿ ನಿಯಮಗಳನ್ನು ಉಲ್ಲಂಘಿಸಿರುವ ಅಧಿಕಾರಿ/ಸಿಬ್ಬಂದಿಗಳ ವಿರುದ್ಧ ಆಡಳಿತಾತ್ಮಕ ಕ್ರಮ ಜರುಗಿಸುವುದು ಸೂಕ್ತ. ಒಟ್ಟಾರೆ ಲೆಕ್ಕಪತ್ರಗಳನ್ನು ನಿರ್ವಹಣೆಯಲ್ಲಿ ಗಣನೀಯ ಸುಧಾರಣೆ ತರುವುದು ಅಗತ್ಯವಾಗಿದೆ.

ಸಹಿ/–

ಅಪರ ನಿರ್ದೇಶಕರು,
ಕರ್ನಾಟಕರಾಜ್ಯ ಲೆಕ್ಕ ಪರಿಶೋಧನೆ
ಮತ್ತು ಲೆಕ್ಕ ಪತ್ರ ಇಲಾಖೆ,
ಪ್ರಾಂತೀಯಕಚೇರಿ,
ಮೈಸೂರು.

ಅನುಬಂಧ–1 (ಕಂಡಿಕೆ–4)

ಲೆಕ್ಕ ತಪಾಸಣಾ ವರದಿಯಲ್ಲಿ ಬಾಕಿ ಇರುವ ಆಕ್ಷೇಪಣೆ ಮತ್ತು ವಸೂಲಾತಿಗೆ ಸೂಚಿಸಿದ ಮೊಬಲಗಿನ ವಿವರ

ಕ್ರ.ಸಂ.	ವರ್ಷ	ಆಕ್ಷೇಪಣೆ ಮೊಬಲಗು		ವಸೂಲಾತಿ ಮೊಬಲಗು	
		ಕಂಡಿಕೆ ಸಂಖ್ಯೆ	ಮೊಬಲಗು	ಕಂಡಿಕೆ ಸಂಖ್ಯೆ	ಮೊಬಲಗು
1	1990–91	6	1602420	11	654196
2	1991–92	1	4191	6	11539
3	1992–93	2	151489	5	328339
4	1993–94	3	243736	8	147348
5	1994–95	2	56760	3	46300
6	1995–96	2	7075	8	73267
7	1996–97	4	36194	4	7949
8	1997–98	1	783094	9	59467
9	1998–99	0	0	4	13299
10	1999–2000	2	28175390	4	902173
11	2000–01	2	29540	5	1445
12	2001–02	2	176961	4	1868
13	2002–03	6	1512325	6	477961
14	2003–04	4	154658	7	359417
15	2004–05	2	101578	10	50526
16	2005–06	2	186286	14	7926036
17	2006–07	1	27500	5	77479
18	2007–08	1	35500	4	57046
19	2008–09	5	672228	5	10275
20	2009–10	4	445811	2	108334
21	2010–11	0	0	2	9769
22	2011–12	1	880008	2	88659
23	2012–13	5	49650	9	50794198
24	2013–14	1	552500	2	84757
25	2014–15	4	319192	8	1311561
26	2015–16	2	110664	3	38393
27	2016–17	4	502275	0	0
28	2017–18	7	8435413	1	6356
	ಒಟ್ಟು ರೂ.	**76**	**45252438**	**151**	**63647957**

ಸಹಿ/–
ಅಪರ ನಿರ್ದೇಶಕರು,
ಕರ್ನಾಟಕ ರಾಜ್ಯ ಲೆಕ್ಕಪರಿಶೋಧನೆ
ಮತ್ತು ಲೆಕ್ಕಪತ್ರ ಇಲಾಖೆ,ಪ್ರಾಂತೀಯ ಕಚೇರಿ,
ಮೈಸೂರು.

ಅನುಬಂಧ – ೨ (ಕಂಡಿಕೆ–೧೦)

ಮಂಡ್ಯ ನಗರಾಭಿವೃದ್ಧಿ ಪ್ರಾಧಿಕಾರ ಕಚೇರಿಯ ವಿವಿಧ ಖಾತೆಗಳ 2018-19ನೇ ಸಾಲಿನ ಆರ್ಥಿಕ ಪರಿಸ್ಥಿತಿ

ಕ್ರ. ಸಂ	ಖಾತೆಗಳ ವಿವರ	ಬ್ಯಾಂಕ್ ಹೆಸರು	ಖಾತೆ ಸಂಖ್ಯೆ	ಪ್ರಾರಂಭ ಶಿಲ್ಕು	ನಿವ್ವಳ ಸ್ವೀಕೃತಿ	ಒಟ್ಟು ಮೊತ್ತ	ನಿವ್ವಳ ಪಾವತಿ	ಅಂತಿಮ ಶಿಲ್ಕು		ವ್ಯತ್ಯಾಸ
								ನಗದು ಪುಸ್ತಕ	ಬ್ಯಾಂಕ್ ಪಾಸ್ ಪುಸ್ತಕ	
1	2	3	4	5	11	12	17	18	19	20
1	ನಗರಾಭಿವೃದ್ಧಿ ಪ್ರಾಧಿಕಾರ	ಅಲಹಾಬಾದ್ ಬ್ಯಾಂಕ್ ಮಂಡ್ಯ	20564617308	10444679	18313459	28758138	27851397	906741	2143860	1237119
2	ಅಕ್ರಮ–ಸಕ್ರಮ	ಎಸ್.ಬಿ.ಐ ಮಂಡ್ಯ	64024007402	184200	6532	190732	0	190732	190732	0
3	ಉದ್ಯಾನವನ ಮತ್ತು ಬಯಲು ಜಾಗ	ಅಲಹಾಬಾದ್ ಬ್ಯಾಂಕ್ ಮಂಡ್ಯ	20564621529	1855256	65791	1921047	0	1921047	1921047	0
4	ಸ್ಲಂ ಕರ	ಅಲಹಾಬಾದ್ ಬ್ಯಾಂಕ್ ಮಂಡ್ಯ	20564617159	15979	545	16524	0	16524	16524	0
5	ಪಿಂಚಣಿ ನಿಧಿ	ಅಲಹಾಬಾದ್ ಬ್ಯಾಂಕ್ ಮಂಡ್ಯ	50366676729	1046668	37117	1083785	0	1083785	1083785	0
6	ಜಿಲ್ಲಾ ಖಜಾನೆ	ಮಂಡ್ಯ	-	12924	0	12924	0	12924	12924	0
ಒಟ್ಟು ಮೊತ್ತ ರೂ.				13559706	18423444	31983150	27851397	4131753	5368872	1237119

ಸಹಿ/–

ಅಪರ ನಿರ್ದೇಶಕರು,

ಕರ್ನಾಟಕ ರಾಜ್ಯ ಲೆಕ್ಕಪರಿಶೋಧನೆ

ಮತ್ತು ಲೆಕ್ಕಪತ್ರ ಇಲಾಖೆ,ಪ್ರಾಂತೀಯ ಕಚೇರಿ,

ಮೈಸೂರು.

ಅನುಬಂಧ– 2ಎ ಕಂಡಿಕೆ–10

ಕ್ರ.ಸಂ	ಧನಾದೇಶ ಸಂಖ್ಯೆ	ದಿನಾಂಕ	ಮೊತ್ತ
1	286722	01-08-18	18350
2	286737	14-08-18	833
3	291482	14-11-18	7940
4	291487	14-11-18	20950
5	291493	15-11-18	1000
6	291525	10-12-18	7940
7	291529	10-12-18	15580
8	291569	22-02-19	96580
9	291570	26-02-2019	4954
10	291571	06-03-19	200000
11	291576	06-03-19	9172
12	291580	11-03-19	249362
13	291601	11-03-19	7501
14	291602	11-03-19	2062
15	291603	12-03-19	2018
16	291604	25-03-19	508491
17	291605	30-03-19	84386
ಮೊತ್ತ			**1237119**

ಸಹಿ/–
ಅಪರ ನಿರ್ದೇಶಕರು,
ಕರ್ನಾಟಕ ರಾಜ್ಯ ಲೆಕ್ಕಪರಿಶೋಧನೆ
ಮತ್ತು ಲೆಕ್ಕಪತ್ರ ಇಲಾಖೆ,ಪ್ರಾಂತೀಯ ಕಚೇರಿ,
ಮೈಸೂರು.

ಅನುಬಂಧ–03 (ಕಂಡಿಕೆ–೧೧)

ನಗರಾಭಿವೃದ್ಧಿ ಪ್ರಾಧಿಕಾರ, ಮಂಡ್ಯ ಕಚೇರಿಯ 2018-19ನೇ ಸಾಲಿನ ಜಮಾ–ಖರ್ಚು ಪಟ್ಟಿ

ಜಮಾ					ಖರ್ಚು				
1	2	3	4		5	6	7	8	
ಕ್ರ.ಸಂ	ವಿವರಗಳು				ಕ್ರ.ಸಂ	ವಿವರಗಳು			
1	**ಬಂಡವಾಳ ಆದಾಯಗಳು**	ಅಯ–ವ್ಯಯದ ಪ್ರಕಾರ	ವಾಸ್ತವಿಕ ಜಮಾ	ಒಟ್ಟು ಜಮಾ	1	**ವಿವೇಕಾನಂದ ನಗರ ಬಡಾವಣೆಯಲ್ಲಿ ಕೈಗೊಳ್ಳಲು ಉದ್ದೇಶಿಸಿರುವ ಕಾಮಗಾರಿಗಳು (ಭಾಗ–೧)**	ಅಯ–ವ್ಯಯದ ಪ್ರಕಾರ	ವಾಸ್ತವಿಕ ವೆಚ್ಚ	ಒಟ್ಟು ವೆಚ್ಚ
1	ನಿವೇಶನಗಳ ಹಂಚಿಕೆ	870000000	0		1	ಬಡಾವಣೆಗಳ ಕಾಮಗಾರಿಗಳ ವೆಚ್ಚ ಸಿವಿಲ್, ವಿದ್ಯುತ್ ದೀಪಗಳ ದುರಸ್ತಿ ಹಾಗೂ ಇತರೆ ಕಾಮಗಾರಿಗಳು	5000000	453991	
2	ಮೂಲೆ ನಿವೇಶನಗಳ ಹರಾಜು	100000000	0		2	ಯುಜಿಡಿ ಮತ್ತು ನೀರು ಸರಬರಾಜು ವೆಚ್ಚ	140000000	20790	
3	ಬಿಡಿ ನಿವೇಶನಗಳು	16276000	0		3	ಉದ್ಯಾನವನ ಅಭಿವೃದ್ಧಿ ಮತ್ತು ತೋಟಗಾರಿಕೆಯ ವೆಚ್ಚ	2500000	0	
4	ವಾಣಿಜ್ಯ ನಿವೇಶನಗಳ ಹರಾಜು	71315000	0		4	ಬಡಾವಣೆ ಬೀದಿ ದೀಪಗಳ ವಿದ್ಯುತ್ ವೆಚ್ಚ	700000	667819	
5	ನಾಗರೀಕ ಸೌಕರ್ಯ ನಿವೇಶನಗಳ ಹಂಚಿಕೆ	109445000	14671390		5	ಸಿ.ಎ. ನಿವೇಶನ ಸಂಖ್ಯೆ: ೧೦೫ ರಲ್ಲಿ ಕಲ್ಯಾಣ ಮಂಟಪ ನಿರ್ಮಿಸಲು ಮತ್ತು ಈ ಸಂಬಂಧ ಡಿ.ಪಿ.ಆರ್. ತಯಾರಿಸಲು.	30000000	0	
6	ನಿವೇಶನಗಳ ಅರ್ಜಿ ಮಾರಾಟ ಶುಲ್ಕ	50000	0		6	ವಾಣಿಜ್ಯ ಸಂಕೀರ್ಣಗಳ ನಿರ್ಮಿಸಲು ಮತ್ತು ಈ ಸಂಬಂಧ ಡಿ.ಪಿ.ಆರ್. ತಯಾರಿಸಲು.	25000000	0	
7	ಹಣ ದುರಪಯೋಗದ ಬಾಬ್ತು	50000000	0	**14671390**	7	ರಸ್ತೆ ನಿರ್ಮಾಣ ವೆಚ್ಚ	40000000	0	
2	**ನಗರ ಯೋಜನಾ ಅಭಿವೃದ್ಧಿ ಬೆಳವಣಿಗೆ ಶುಲ್ಕ**				8	ನಾಮಫಲಕ ಮತ್ತು ವಿನ್ಯಾಸ ನಕ್ಷೆ ಅಳವಡಿಸಲು	600000	0	
1	ಪರಿಶೀಲನಾ ಶುಲ್ಕ	250000	126115		9	ಉದ್ಯಾನವನದ ಅಭಿವೃದ್ಧಿ ಲ್ಯಾಂಡ್ ಸ್ಕೇಪ್, ಬೋರ್‌ವೆಲ್ ಕೊರೆಯುವುದು, ಸೌಂದರ್ಯೀಕರಣ ಮತ್ತು ಇತರೆ ಕೆಲಸ	2500000	0	
2	ಕೆಟಿಸಿಪಿ ಕಾಯ್ದೆ ಕಲಂ (೧೪)ರ ಉತ್ತಮತೆ ಶುಲ್ಕ	1600000	107528		10	ನೀರು ಪೂರೈಕೆ ಹಾಗೂ ಇತರೆ ಪೂರಕ ಮೂಲಸೌಕರ್ಯಗಳಿಗಾಗಿ	50000000	708491	**1851091**
3	ಕೊಳಚೆ ನಿರ್ಮೂಲನೆ ಸೆಸ್	350000	102734		**2**	**ಸಾಹುಕಾರ್ ಚನ್ನಯ್ಯ ಬಡಾವಣೆಯಲ್ಲಿ ಕೈಗೊಳ್ಳಲು ಉದ್ದೇಶಿಸಿರುವ ಕಾಮಗಾರಿಗಳು**			
4	ವೆಬ್ ಶುಲ್ಕ	70000	24682		1	ಪ್ರಾಧಿಕಾರದ ಸಾಹುಕಾರ ಚೆನ್ನಯ್ಯ ಬಡಾವಣೆಯನ್ನು ನಗರಸಭೆಗೆ ಹಸ್ತಾಂತರಿಸಲು ಬಾಕಿ ಇರುವ ಅಭಿವೃದ್ಧಿ ಕಾಮಗಾರಿಗಳನ್ನು ಪೂರ್ಣಗೊಳಿಸಲು (ಪಾರ್ಕ್, ರಸ್ತೆ, ಡ್ರೈನ್ ಇತರೆ ಕಾಮಗಾರಿಗಳು)	2500000	0	**0**
5	ಕೆರೆ ಪುನರುಜ್ಜೀವನ (Rejuvenation of lakes) ಶುಲ್ಕ	4000000	1664996		**3**	**ನಾತಸೂರು ಬಡಾವಣೆಯಲ್ಲಿ ಕೈಗೊಳ್ಳಲು ಉದ್ದೇಶಿಸಿರುವ ಕಾಮಗಾರಿಗಳು**			

	6	ಖಾಸಗಿ ಬಡಾವಣೆ ಮೇಲುಸ್ತುವಾರಿ ಶುಲ್ಕ	2000000	0			1	ಸಾತನೂರು ಬಡಾವಣೆಯಲ್ಲಿ ಬಾಕಿ ಇರುವ ಕಾಮಗಾರಿಗಳ ವೆಚ್ಚ: ನೀರು, ರಸ್ತೆ, ವಿದ್ಯುತ್ ದೀಪ, ಯು.ಜಿ.ಡಿ, ಉದ್ಯಾನವನ ಮತ್ತು ಇತರೆ ಎಲ್ಲಾ ವೆಚ್ಚ.	40000000	0	**0**
	7	ಭೂ ಉಪಯೋಗ ಬದಲಾವಣೆ/ ವಿನ್ಯಾಸನಕ್ಷೆ ತಯಾರಿಕೆ ಹಾಗೂ ಪರಿಶೋಧನಾ ಮತ್ತು ನಕ್ಷೆ ನಕಲು ಶುಲ್ಕ	600000	53662	**20797174**			**ಇತರೆ ಕಾಮಗಾರಿಗಳು**			
3		**ಸಾಲ ಮತ್ತು ಮುಂಗಡಗಳು**					1	ನೂತನ ಬಡಾವಣೆ ಯೋಜನಾ ವೆಚ್ಚಗಳು	870000000	0	
	1	ಸಿಬ್ಬಂದಿ ವರ್ಗದವರಿಂದ ಮುಂಗಡಗಳ ಹೊಂದಾಣಿಕೆ	80000	0	**0**		2	ಪರಿಶಿಷ್ಟ ಜಾತಿ ಮತ್ತು ಪರಿಶಿಷ್ಟ ಪಂಗಡ ಕ್ಷೇಮಾಭಿವೃದ್ಧಿ	500000	0	
4		**ರೆವಿನ್ಯೂ ಆದಾಯಗಳು**					3	ಪ್ರಾಧಿಕಾರದ ಆಸ್ತಿ ಸಂರಕ್ಷಣೆ	1000000	0	**0**
	1	ನಿವೇಶನಗಳ ಕಂದಾಯ ಮತ್ತು ಖಾತಾ ಶುಲ್ಕ	4172000	141607		**5**		**ಸಿಬ್ಬಂದಿ ವೆಚ್ಚ (ಭಾಗ-೨)**			
	2	ಸೆಸ್‌ಗಳು(ಬಿಪ್ಪುಕರ ಕರ, ಪಾಚನಾಲಯಕರ, ಆರೋಗ್ಯಕರ)	1037000	25319			1	ಸಿಬ್ಬಂದಿ ವೆಚ್ಚ, ರಜೆ ನಗದೀಕರಣ, ಪಿಂಚಣಿ, ಕುಟುಂಬ ಪಿಂಚಣಿ ಸೌಲಭ್ಯ	9000000	5788389	
	3	ಮನೆ ಕಂದಾಯ	50000	0			2	ಅಧ್ಯಕ್ಷರ ಗೌರವ ಸಂಭಾವನೆ	1000000	24161	
	4	ನೆಲ ಬಾಡಿಗೆ, ರಸ್ತೆ ಕಟಿಂಗ್ ಶುಲ್ಕ	100000	0	**166926**		3	ಅಧ್ಯಕ್ಷರ ಮನೆ ಬಾಡಿಗೆ ಭತ್ಯೆ		12180	
5		**ಇತರೆ ಆದಾಯಗಳು**					4	ಪ್ರಯಾಣ ಭತ್ಯೆ, ಇತರೆ ಎಲ್ಲಾ ವೆಚ್ಚಗಳು		103797	
	1	ನಕಲು ನೀಡಿಕೆ ಶುಲ್ಕ, ವರ್ಗಾವಣೆ ಶುಲ್ಕ, ದಂಡ ಶುಲ್ಕ, ಟೆಂಡರ್, ನಕ್ಷೆ ಮಾರಾಟದಿಂದ ಮತ್ತು ನಾಗರೀಕ ನಿವೇಶನಗಳ ನೋಂದಣಿ ಶುಲ್ಕ	115000	198166			5	ಅಧ್ಯಕ್ಷರ ವಾಹನ ಚಾಲಕರ ಸಂಭಾವ		33624	
	2	ನಿಯೋಜಿತ ನೌಕರರ ರಜಾ ವೇತನ, ನಿವೃತ್ತಿ ವೇತನ ಉಪದಾನದ ಪಾವತಿಗಾಗಿ ಎಸ್.ಪಿ.ಎಸ್.ಸಿಬ್ಬಂದಿಗಳ ಸ್ವೀಕೃತಿ	250000	0	**198166**		6	ಪ್ರಾಧಿಕಾರದ ನೌಕರರ ಪಿಂಚಣಿ ಪಾವತಿಗಾಗಿ, ಪಿಂಚಣಿ ನಿಧಿ ಸೃಜನೆ	1000000	0	
6		**ಠೇವಣಿಗಳು**					7	ಹೊರಗುತ್ತಿಗೆ ಸಿಬ್ಬಂದಿ ಸಂಭಾವನೆ (ಕಂಪ್ಯೂಟರ್ ಆಪರೇಟರ್, ಭದ್ರತಾ ಸಿಬ್ಬಂದಿ, ವಾಟರ್ ಮ್ಯಾನ್, ಇತರೆ)	900000	686013	
	1	ನಿಶ್ಚಿತ ಠೇವಣಿಗಳಿಂದ ಬರುವ ಬಡ್ಡಿ	8000000	0			8	ಕಛೇರಿ ಶುಚಿತ್ವ	75000	13000	
	2	ನಿಶ್ಚಿತ ಠೇವಣಿ ವಾಪಸ್ಸ್ ಪಡೆಯುವುದು	0	667266			9	ಹಬ್ಬದ ಮುಂಗಡ, ಇತರೆ ಮುಂಗಡಗಳು		45000	
	3	ಸರ್ಕಾರದಿಂದ ಪಿಂಚಣಿ ಬಾಬ್ತು ವಾಪಸ್ಸು	825000	0			10	ಆಯುಕ್ತರ ವಸತಿ ಗೃಹ ನಿರ್ಮಾಣ ವೆಚ್ಚ	5000000	0	**6706164**
	4	ಇ.ಎಂ.ಡಿ. ಭದ್ರತಾ ಠೇವಣಿ	6000000	0		**6**		**ಸಾದಿಲ್ವಾರು ವೆಚ್ಚ (ಭಾಗ-3)**			
	5	ಆದಾಯ ತೆರಿಗೆ, ಮಾರಾಟ ತೆರಿಗೆ, ರಾಜಧನ, ಕಟ್ಟಡ ಕಾರ್ಮಿಕ ಕಲ್ಯಾಣ ನಿಧಿ ಮತ್ತು ಗುತ್ತಿಗೆದಾರರ ಕ್ಷೇಮ ನಿಧಿ ಬಾಬ್ತು.	5000000	0			1	ಕಛೇರಿ ಸಾದಿಲ್ವಾರು, ಲೇಖನ ಸಾಮಗ್ರಿ, ಇತರೆ ವೆಚ್ಚ	250000	28499	
	6	ಆಡಿಟ್ ಅಕ್ಷೇಪಣೆಗಳ ವಸೂಲಾತಿ	0	0			2	ದೂರವಾಣಿ ವೆಚ್ಚ	23000	24657	
	7	ಮಾಹಿತಿ ಹಕ್ಕು ಶುಲ್ಕ	10000	3922			3	ಅತಿಥಿ ಸತ್ಕಾರ / ಸಭೆ, ಸಮಾರಂಭ ಮತ್ತು ಉಪಹಾರ ವೆಚ್ಚ	150000	7100	
	8	ಇತರೆ ಆದಾಯ (ಉಳಿತಾಯ ಖಾತೆಯ ಬಡ್ಡಿ)	500000	347034			4	ಕಾನೂನು ವೆಚ್ಚ ಮತ್ತು ತೆರಿಗೆ ವೆಚ್ಚ	300000	0	
	9	ನಿಶ್ಚಿತ ಠೇವಣಿಯ ಟಿ.ಡಿ.ಎಸ್ ವಾಪಸ್ಸ್ ಪಡೆಯುವುದು		289023	**1307245**		5	ಲೆಕ್ಕ ಪರಿಶೋಧನ ವೆಚ್ಚ	80000	0	
							6	ಕಛೇರಿ ವಿದ್ಯುತ್ಛಕ್ತಿ ವೆಚ್ಚ, ಯುಪಿಎಸ್ ನಿರ್ವಹಣಾ ವೆಚ್ಚ	100000	24488	
							7	ಅಭಿಲೇಖಾಲಯ ನಿರ್ವಹಣೆ, ಗಣಕೀಕರಣ, ದಾಖಲೆಗಳ	200000	0	

							7	ಅಭಿಲೇಖಾಲಯ ನಿರ್ವಹಣೆ, ಗಣಕೀಕರಣ, ದಾಖಲೆಗಳ ಸ್ಕ್ಯಾನಿಂಗ್ ಮತ್ತು ಇತರೆ ನಿರ್ವಹಣಾ ಕಾರ್ಯ, ವೆಬ್ ನಿರ್ವಹಣಾ ಶುಲ್ಕ, ಪ್ರಾಧಿಕಾರಗಳ ದಾಖಲೆ ನಿರ್ವಹಣೆ	200000	0	
							8	ಕಂಪ್ಯೂಟರ್ ಮತ್ತು ಪ್ರಿಂಟರ್‌ಗಳ ಖರೀದಿ ಮತ್ತು ನಿರ್ವಹಣೆ	50000	22551	
							9	ಸಿ.ಸಿ. ಕ್ಯಾಮರ ಅಳವಡಿಕೆ ಮತ್ತು ನಿರ್ವಹಣೆ	150000	0	
							10	ಪತ್ರಿಕಾ ಜಾಹೀರಾತು ಪ್ರಕಟಣೆಗಾಗಿ	300000	76931	
							11	ಕಛೇರಿ ದುರಸ್ತಿ ಮತ್ತು ಆಧುನೀಕರಣ ಹಾಗೂ ನಿರ್ವಹಣೆ	500000	0	
							12	ವಾಹನ ದುರಸ್ತಿ	100000	110922	
							13	ವಾಹನ ಇಂಧನ, ವಿಮೆ ಮತ್ತು ವಾಹನ ಬಾಡಿಗೆ ವೆಚ್ಚ	200000	80897	
							14	ದಿನ ಪತ್ರಿಕೆ	10000	5550	
							15	ಅಂಚೆ ಚೀಟಿ	20000	0	
							16	ಪುಸ್ತಕಗಳ ಖರೀದಿಗಾಗಿ	25000	0	
							17	ಸಿ.ಎ ನಿವೇಶನ ಪ್ರಾರಂಭಿಕ ಠೇವಣಿ ವಾಪಸ್ಸು	0	0	
							18	ಸ್ಟಂಕರ, ಇತರೆ ಸೆನ್ಸ್‌ಗಳನ್ನು ಸಂಬಂಧಪಟ್ಟ ಇಲಾಖೆಗೆ ಪಾವತಿ	1300000	0	
							19	ಇ.ಎಂ.ಡಿ. ವಿಘ್ ಎಸ್.ಡಿ ಹಾಗೂ ಇತರೆ ಶುಲ್ಕಗಳ ಪಾವತಿ	7000000	0	
							20	ಆದಾಯ ತೆರಿಗೆ ಮಾರಾಟ ತೆರಿಗೆ, ರಾಜಧನ, ಕಟ್ಟಡ ಕಾರ್ಮಿಕ ಕಲ್ಯಾಣ ನಿಧಿ, ಗುತ್ತಿಗೆದಾರರ ಕಲ್ಯಾಣ ನಿಧಿ.ತೆರಿಗೆಗಳ ಪಾವತಿಗಾಗಿ	6500000	0	
							21	ನಿವೇಶನ ಠೇವಣಿ ಹಿಂದಿರಿಗಿಸಲು	1355000	34953	
							22	ನಿಯೋಜಿತ ನೌಕರರ ರಜೆ ವೇತನ ನಿವೃತ್ತಿ ವೇತನ ಉಪಧಾನದ ಪಾವತಿಗಾಗಿ	600000	0	
							23	ಎನ್.ಪಿ.ಎಸ್ ಸ್ಕೀಂಗೆ ಪಾವತಿಗಾಗಿ	500000	134466	
							24	ನಮೂನೆಗಳು, ರಿಜಿಸ್ಟರ್‌ಗಳು, ವಾರ್ಷಿಕ ವರದಿ, ಅಡಿಟ್‌ವರದಿಗಳ ಮುದ್ರಣ ವೆಚ್ಚ	150000	0	
							25	ಮುನಿಸಿಪಾಲ್ ಡಾಟ ವಾರ್ಷಿಕ ಚಂದಾ ಶುಲ್ಕ	100000	0	
							26	ಪೀಠೋಪಕರಣ ಖರೀದಿಗಾಗಿ ಮತ್ತು ನಿರ್ವಹಣೆ	200000	1500	
							27	ರಾಷ್ಟ್ರೀಯ ಹಬ್ಬಗಳ ವಂತಿಕೆ, ಇತರೆ ವಂತಿಕೆ	25000	0	
							28	ವಸೂಲಾದ ಉತ್ತಮಿಕೆ ಶುಲ್ಕದಲ್ಲಿ ಶೇ.5 ನ.ಯೋ. ಮಂಡಳಿಗೆ ಪಾವತಿ ಬಾಬ್ತು	100000	0	
							29	ಅಕ್ರಮ-ಸಕ್ರಮ ಬಾಬ್ತು ವಾಪಸ್ಸಾತಿಗಾಗಿ	490000	0	
							30	ಇತರೆ ವೆಚ್ಚಗಳು	300000	48334	
							31	ನಿಶ್ಚಿತ ಠೇವಣಿ ಬಾಬ್ತು	0	18667266	
							32	ತನೇ ವ್ಯಕ್ತಿ ಗುಣಮಟ್ಟ ಪರಿಶೀಲನಾ ಶುಲ್ಕದ ಬಾಬ್ತು	0	23600	**19291714**
						7		**ಬ್ಯಾಂಕ್ ವೆಚ್ಚಗಳು**			
							1	ಬ್ಯಾಂಕ್ ಖರ್ಚು	0	2428	**2428**
		ಒಟ್ಟು ಜಮೆ	**1252095000**		**18423444**			**ಒಟ್ಟು ಖರ್ಚು**	**1248353000**		**27851397**
		01-04-2018ಕ್ಕೆ ಪ್ರಾರಂಭಿಕ ಶಿಲ್ಕು			**13559706**			**31-03-2019 ಕ್ಕೆ ಅಂತಿಮ ಶಿಲ್ಕು**			**4131753**
		ಒಟ್ಟು ಮೊತ್ತ ರೂ.			**31983150**			**ಒಟ್ಟು ಮೊತ್ತ ರೂ.**			**31983150**

ಸಹಿ/-
ಅಪರ ನಿರ್ದೇಶಕರು,
ಕರ್ನಾಟಕ ರಾಜ್ಯ ಲೆಕ್ಕಪರಿಶೋಧನೆ
ಮತ್ತು ಲೆಕ್ಕಪತ್ರ ಇಲಾಖೆ,ಪ್ರಾಂತೀಯ ಕಚೇರಿ,
ಮೈಸೂರು.

ಅನುಬಂಧ–04 (ಕಂಡಿಕೆ–೨೭)

ನಗರಾಭಿವೃದ್ಧಿ ಪ್ರಾಧಿಕಾರ, ಮಂಡ್ಯ ಕಚೇರಿಯ 2018–19ನೇ ಸಾಲಿನ ವಿನ್ಯಾಸ ನಕ್ಷೆ ಬಾಬ್ತು ವಿವರ

ಕ್ರ ಸಂ	ಹೆಸರು ಶ್ರೀ/ಶ್ರೀಮತಿ	ಗ್ರಾಮ	ಸ.ನಂ	ಅಳತೆ ಗುಂ	ಚಲನ್ ನಂ	ದಿನಾಂಕ	ಪರಿಶೀಲನಾ ಶುಲ್ಕ	ಉತ್ತಮತೆ ಶುಲ್ಕ	ಕೆರೆಸಂರಕ್ಷಣಾ ಶುಲ್ಕ	ವಿನ್ಯಾಸ ನಕ್ಷೆ ಶುಲ್ಕ	ವೆಬ್ ಶುಲ್ಕ	ಒಟ್ಟು
1	ಕೆ.ಎಸ್.ನಾರಾಯಣ	ಗುತ್ತಲು	481/2	0ಎ–03	1424	28.06.2018	500	1214	7501	500	300	10015
2	ಹೆಚ್.ಕೆ.ನಾಗರಾಜ	ಮಂಡ್ಯ	68/4	0ಎ–02	1417	25.06.2018	500	809	5000	500	300	7109
3	ಪ್ರಕಾಶ್	ಕಿರಗಂದೂರು	17/5 & 17/6	0ಎ–01–08	1506	27.08.2018	500	607	3750	500	300	5657
4	ಸುಮ .ಜೆ	ಕಿರಗಂದೂರು	211/1O	0ಎ–03–12	1476	25.07.2018	1000	3035	6250	500	300	11085
5	ಎಂ.ಎಲ್.ಕುಮಾರ್	ಸಾತನೂರು	35/20	0ಎ–02–04	1577	15.11.2018	500	911	5625	500	300	7836
6	ಪ್ರಮೀಳ	ಕಿರಗಂದೂರು	212/4	0ಎ–02–04	1504	26.08.2018	500	911	5625	500	300	7836
7	ಬಿ.ಎಂ.ಅಪ್ಪಾಜಪ್ಪ	ಕಿರಗಂದೂರು	17/5	0ಎ–01–08	1715	27.12.2018	500	607	3750	500	300	5657
8	ಕೆ.ಬಿ.ನಾಗರಾಜ	ಕಿರಗಂದೂರು	17/5	0ಎ–01–08	1707	24.12.2018	500	607	3750	500	300	5657
9	ಬಿ.ಎಸ್.ಸಿದ್ದರಾಜು	ಕಿರಗಂದೂರು	17/6	0ಎ–01–08	1708	27.12.2018	500	607	3750	500	300	5657
10	ಮುತ್ತಯ್ಯ ಟಿ	ಗುತ್ತಲು	425/12	0ಎ–02–04	1713	27.12.2018	500	911	5625	500	300	7836
11	ರಾಜಮ್ಮ	ಹಾಲಹಳ್ಳಿ	1/20.	0ಎ–01–08	1761	15.02.2019	500	607	3750	500	300	5657
12	ಎಸ್.ಕೆ.ರಾಜು	ಕಿರಗಂದೂರು	17/6	0ಎ–01–08	1765	20.02.2019	500	607	3750	500	300	5657
13	ಲಿಂಗರಾಜು	ಕಿರಗಂದೂರು	17/5	0ಎ–01–08	1762	19.02.2019	500	607	3750	500	300	5657
14	ಎಸ್.ಸಿ.ದಾಸಪ್ಪ	ಕಿರಗಂದೂರು	17/5	0ಎ–01–08	1767	20.02.2019	500	607	3750	500	300	5657
15	ಹೆಚ್.ಸಿ.ಶಿವಣ್ಣ	ಕಿರಗಂದೂರು	17/5	0ಎ–01–08	1768	20.02.2019	500	607	3750	500	300	5657
16	ನಿಂಗಯ್ಯ	ಕಿರಗಂದೂರು	17/6	0ಎ–01–08	1766	20.02.2019	500	607	3750	500	300	5657
17	ಎಂ.ಶಿವಶಂಕರ್	ಮಂಡ್ಯ	195/4	0ಎ–01–04	1584	19.11.2018	500	506	3125	500	300	4931
18	ಕಾರ್ಯದರ್ಶಿ, ಕಂದಾಯ ಇಲಾಖೆ, ನೌಕರರ ಸಂಘ, ಮಂಡ್ಯ	ಮಂಡ್ಯ	166	0ಎ–01–00	1751	12.02.2019	1000	1214	2500	500	500	5714

19	ಪಿ.ರವಿಕುಮಾರ್	ಕಿರಗಂದೂರು	200/7	0ಎ–01–08	1576	15.11.2018	500	607	3750	500	300	5657
20	ಆರ್.ಸುಧಾ	ಕಿರಗಂದೂರು	17/5	0ಎ–03–00	1579	15.11.2018	500	1214	7501	500	300	10015
21	ಪುಟ್ಟಸಿದ್ದಮ್ಮ	ಹಾಲಹಳ್ಳಿ	53/1	0ಎ–01–08	1585	22.11.2018	500	607	3750	500	300	5657
22	ಪಿ.ಎ.ಕೃಷ್ಣ & ನಂಜೇಗೌಡ	ಕಿರಗಂದೂರು	212/4	40 x 60 ಅಡಿ	922	24.01.2018	500	892	5510	500	300	7702
23	ಕೆ.ರಂಗಯ್ಯ	ಕ್ಯಾತಂಗೆರೆ	40/1ಎ3	0ಎ–02–08	916	20.01.2018	500	1012	6250	500	300	8562
24	ರಾಜಣ್ಣ ಕೆ.ಬಿ	ಕಿರಗಂದೂರು	194/3ಎ2	0ಎ–04–00	1415	18.06.2018	1000	4856	10000	500	500	16856
25	ಬಿ.ಎಸ್.ನಿರಂಜನ್	ಮಂಡ್ಯ	99/4	0ಎ–02–08	1094	24.05.2018	500	1012	6250	500	300	8562
26	ಜವರೇಗೌಡ	ಮಂಡ್ಯ	62/12ಪಿ3	0ಎ–04–08	1440	12.07.2018	500	0	10619	500	300	11919
27	ಎಂ.ಮೊಕ್ತರ್ ಷರೀಫ್	ಗುತ್ತಲು	429/ಪಿ4	0ಎ–01–35	RTGS	07.05.2018	0	0	180000	911	1822	182733
28	ಸಿ.ಕೆ.ನೀಲೇಗೌಡ	ಗುತ್ತಲು	443/2ಎ	0ಎ–02–00	1578	15.11.2018	1000	2428	5000	500	500	9428
29	ಬಿ.ಚನ್ನೇಗೌಡ, ಸಿ.ಚಂದ್ರಶೇಖರ್ & ಸಿ.ಅಶ್ವಥ್	ಉಮ್ಮಡಹಳ್ಳಿ	129/1, 130/3 130/4 & 130/5	06ಎ–34–00	RTGS	17.09.2018	17655	2430	872575	4415	8830	905905
30	ಸಿ.ಚಂದ್ರಶೇಖರ್, ಸಿ.ನಾಗರಾಜು & ಸಿ.ಅಶ್ವಥ್	ಗುತ್ತಲು	559	04ಎ–27–00	RTGS	17.09.2018	9460	75675	467540	2365	4730	559770
31	ನವೀನ್ ಜೆ	ಕಿರಗಂದೂರು	179/2	0ಎ–01–08	1083	11.06.2018	500	607	3750	500	300	5657
32	ಸಿ.ಬಿ.ತಮ್ಮೇಗೌಡ	ಕಿರಗಂದೂರು	179/3	0ಎ–01–09	1084	11.06.2019	500	607	3750	500	300	5657
ಒಟ್ಟು							43615	107528	1664996	22191	24682	1863012

ಸಹಿ/–
ಅಪರ ನಿರ್ದೇಶಕರು,
ಕರ್ನಾಟಕ ರಾಜ್ಯ ಲೆಕ್ಕಪರಿಶೋಧನೆ
ಮತ್ತು ಲೆಕ್ಕಪತ್ರ ಇಲಾಖೆ,ಪ್ರಾಂತೀಯ ಕಚೇರಿ,
ಮೈಸೂರು.

ಅನುಬಂಧ–5 (ಕಂಡಿಕೆ ಸಂಖ್ಯೆ–35)

ನಗರಾಭಿವೃದ್ಧಿ ಪ್ರಾಧಿಕಾರ, ಮಂಡ್ಯ ಕಚೇರಿಯ 2018–19 ನೇ ಸಾಲಿನ ಕಾಮಗಾರಿ ವಿವರದ ತಃಖ್ತೆ

ಕ್ರ. ಸಂ.	ಕಾಮಗಾರಿಯ ಹೆಸರು	ಅಂದಾಜು ಮೊತ್ತ	ಹಿಂದಿನ ಸಾಲಿನ ವೆಚ್ಚ	ಧನಾದೇಶ ಸಂಖ್ಯೆ: ದಿನಾಂಕ	ಬಿಲ್ಲಿನ ಮೊತ್ತ	ಕಟಾಯಿಸಿದ್ದು	ನಿವ್ವಳ ಮೊತ್ತ	ಪಾವತಿಸಿದ ಮೊತ್ತ	ಪಾವತಿಗೆ ಬಾಕಿ ಮೊತ್ತ	ಅಳತೆ ಪುಸ್ತಕ ಸಂಖ್ಯೆ: ಪುಟ ಸಂಖ್ಯೆ	ರಾಜಧನ			ಮಾರಾಟ ತೆರಿಗೆ			ಆದಾಯ ತೆರಿಗೆ			ಕಾರ್ಮಿಕರ ಕಲ್ಯಾಣ ನಿಧಿ			ಗುತ್ತಿಗೆದಾರರ ಕ್ಷೇಮ ನಿಧಿ			ಗುತ್ತಿಗೆದಾರರ ಹೆಸರು
											ಹಿಡಿಯಬೇಕಾಗಿದ್ದು	ಹಿಡಿದಿದ್ದು	ಬಾಕಿ	ಹಿಡಿಯಬೇಕಾಗಿದ್ದು	ಹಿಡಿದಿದ್ದು	ಬಾಕಿ	ಹಿಡಿಯಬೇಕಾಗಿದ್ದು	ಹಿಡಿದಿದ್ದು	ಬಾಕಿ	ಹಿಡಿಯಬೇಕಾಗಿದ್ದು	ಹಿಡಿದಿದ್ದು	ಬಾಕಿ	ಹಿಡಿಯಬೇಕಾಗಿದ್ದು	ಹಿಡಿದಿದ್ದು	ಬಾಕಿ	
1	ವಿವೇಕಾನಂದ ನಗರ ಬಡಾವಣೆಯ 'ಎ' ಬ್ಲಾಕ್‌ನಲ್ಲಿರುವ ಪಾರ್ಕ್‌ಗೆ ಕೊಳವೆ ಬಾವಿ ಕೊರೆದು ವಿದ್ಯುತ್ ಚಾಲಿತ ಪಂಪ್ ಹಾಗೂ ಪೈಪ್‌ಲೈನ್ ಅಳವಡಿಸಿ, ಕಾಬೂಲ್ ನೆಲಹಾಸು ಮತ್ತು ಗೇಟ್ ಅಳವಡಿಸುವ ಕಾಮಗಾರಿ	1,000,000	0	291571/ 06–03–2019 ರೂ.2,00,000 291604/ 25–03–2019 ರೂ.5,08,491	947335	38844	908491	708491	200000	7493/ 6–7	0	0	0	18948	18948	0	9474	9474	0	9474	9474	0	948	948	0	ಎನ್ ರವಿಕುಮಾರ್
ಒಟ್ಟು ರೂ.					**947335**	**38844**	**908491**	**708491**			**0**	**0**	**0**	**18948**	**18948**	**0**	**9474**	**9474**	**0**	**9474**	**9474**	**0**	**948**	**948**	**0**		

ಸಹಿ/–
ಅಪರ ನಿರ್ದೇಶಕರು,
ಕರ್ನಾಟಕ ರಾಜ್ಯ ಲೆಕ್ಕಪರಿಶೋಧನೆ
ಮತ್ತು ಲೆಕ್ಕಪತ್ರ ಇಲಾಖೆ,ಪ್ರಾಂತೀಯ ಕಚೇರಿ,
ಮೈಸೂರು.

ಅನುಬಂಧ–06 (ಕಂಡಿಕೆ–39)

ಲೆಕ್ಕಪರಿಶೋಧನೆಗೆ ವೋಚರುಗಳನ್ನು ಹಾಜರುಪಡಿಸದಿರುವುದು

ಕ್ರ.ಸಂ	ಧನಾದೇಶ ಸಂಖ್ಯೆ ಮತ್ತು ದಿನಾಂಕ	ವಿವರಗಳು ಶ್ರೀ/ಶ್ರೀಮತಿ/ಸಂಸ್ಥೆಯ ಹೆಸರು	ಉದ್ದೇಶ	ಮೊಬಲಗು
1	286695/16.04.2018	ರಫೀ ಬಾಷ	ವಾಹನ ಚಾಲಕರ ಸಂಭಾವನೆ	11590
2	286697/16.04.2018	ಲೆಕ್ಕಾಧಿಕಾರಿಗಳು, ಬಿ.ಎಸ್.ಎನ್.ಎಲ್	ದೂರವಾಣಿ ವೆಚ್ಚ	989
3	286698/16.04.2018	ಲೆಕ್ಕಾಧಿಕಾರಿಗಳು, ಬಿ.ಎಸ್.ಎನ್.ಎಲ್	ದೂರವಾಣಿ ವೆಚ್ಚ	1270
4	286700/16.04.2018	ನಿಮ್ಮ ಸ್ವಂತಕ್ಕೆ	ಎಸ್.ಎನ್.ಲೋಕೇಶ್ ರವರ ವೇತನ	143848
5	286701/16.04.2018	ಮುನಾವರ್ ಖಾನ್, ಅಧ್ಯಕ್ಷರು	ಸಂಭಾವನೆ ಪಾವತಿ	10661
6	286707/05.05.2018	ಮುನಾವರ್ ಖಾನ್, ಅಧ್ಯಕ್ಷರು	ಸಂಭಾವನೆ ಪಾವತಿ	13500
7	286708/05.05.2018	ರಫೀ ಬಾಷ	ವಾಹನ ಚಾಲಕರ ಸಂಭಾವನೆ	11590
8	286709/05.05.2018	ಭವಾನಿ ಪೇಪರ್ ಮಾರ್ಟ್	ಲೇಖನ ಸಾಮಾಗ್ರಿ	3150
9	286711/08.05.2018	ಎಂ.ಆರ್.ಪುನೀತ್	ಜೆರಾಕ್ಸ್ ಮತ್ತು ಬೈಡಿಂಗ್ ಬಾಬ್ತು	2313
10	286712/08.05.2018	ಎಸ್.ಎನ್.ಲೋಕೇಶ್	ಜೆರಾಕ್ಸ್ ಮತ್ತು ಬೈಡಿಂಗ್ ಬಾಬ್ತು	768
11	286716/08.05.2018	ವ್ಯವಸ್ಥಾಪಕರು, ಎಸ್.ಬಿ.ಐ	ವೇತನ ಬಾಬ್ತು	22150
12	286717/08.05.2018	ವ್ಯವಸ್ಥಾಪಕರು, ಎಲ್.ಐ.ಸಿ	ಎಲ್.ಐ.ಸಿ	1450
13	286719/08.05.2018	ಜೈಜವಾನ್ ಎಂಟರ್ ಪ್ರೈಸಸ್	ಇಂಧನ ಪಾವತಿ	7958
14	286720/08.05.2018	ಲೆಕ್ಕಾಧಿಕಾರಿಗಳು, ಬಿ.ಎಸ್.ಎನ್.ಎಲ್	ದೂರವಾಣಿ ವೆಚ್ಚ	2327
15	286748/31.05.2018	ಹರ್ಷ ಎಲೆಕ್ಟ್ರಿಕಲ್, ಮೈಸೂರು	ಬಡಾವಣೆಯ ಬೀದಿ ದೀಪಗಳ ನಿರ್ವಹಣೆ ಮತ್ತು ದುರಸ್ತಿ	84241
16	286751/04.06.2018	ಜೈಜವಾನ್ ಎಂಟರ್‌ಪ್ರೈಸಸ್	ಇಂಧನ ಪಾವತಿ	5448
17	286756/07.06.2018	ನವೀನ್ ಎಂಟರ್‌ಪ್ರೈಸಸ್	ನೀರು ಪೂರೈಕೆ	4754
18	286775/06.07.2018	ರಫೀ ಬಾಷ	ವಾಹನ ಚಾಲಕರ ಸಂಭಾವನೆ	10444
19	286776/06.07.2018	ಮುನಾವರ್ ಖಾನ್, ಅಧ್ಯಕ್ಷರು	ಗೌರವ ಸಂಭಾವನೆ, ಮನೆ ಬಾಡಿಗೆ ಭತ್ಯೆ	12180
20	286725/01.08.2018	ಎಸ್.ವಿ.ಎಲೆಕ್ಟ್ರಿಕಲ್ಸ್	ನೀರು ಪೂರೈಕೆ ಬಾಬ್ತು	1620
21	286737/14.08.2018	ಲೆಕ್ಕಾಧಿಕಾರಿಗಳು, ಬಿ.ಎಸ್.ಎನ್.ಎಲ್	ದೂರವಾಣಿ ವೆಚ್ಚ	833
22	291463/23.08.2018	ಸುಬ್ಬರಾಯ ಹಲ್ಲೆ	ಉಪಹಾರದ ಬಾಬ್ತು	2300
23	291462/23.08.2018	ಎಸ್.ಎನ್.ಲೋಕೇಶ್	ಕಛೇರಿ ಬಾಬ್ತು	360
24	291503/17.09.2018	ಎನ್.ನಾಗರಾಜು	ದಿನಪತ್ರಿಕೆಗಳ ಬಾಬ್ತು	2700
25	291510/24.09.2018	ಚಿಸ್ಕಾಂ, ಮಂಡ್ಯ	ವಿದ್ಯುತ್‌ಚಕ್ತಿ ಬಿಲ್	5255
26	291482/14.11.2018	ವ್ಯವಸ್ಥಾಪಕರು, ಎಸ್.ಬಿ.ಐ	ವೇತನ ಬಾಬ್ತು	7940
27	291491/15.11.2018	ಆಯುಕ್ತರು	ವರ್ಗಾವಣೆ ಅನುದಾನ	2863
28	291521/06.12.2018	ಎನ್.ಪಿ.ಎಸ್.ವಂತಿಗೆ	ಎನ್.ಪಿ.ಎಸ್.ವಂತಿಗೆ	4380
29	291525/10.12.2018	ವ್ಯವಸ್ಥಾಪಕರು, ಎಸ್.ಬಿ.ಐ	ವೇತನ ಬಾಬ್ತು	7940
30	291529/10.12.2018	ವ್ಯವಸ್ಥಾಪಕರು, ಎಸ್.ಬಿ.ಐ	ವೇತನ ಬಾಬ್ತು	15580
31	291547/31.12.2018	ವೈದಿಕ್ ಕಂಪ್ಯೂಟರ್ಸ್, ಮಂಡ್ಯ	ಕಂಪ್ಯೂಟರ್ ನಿರ್ವಹಣೆ	3962
32	286696/16.04.2018	ಚಾಮುಂಡಿ	ಕಛೇರಿ ಶುಚಿತ್ವ	1000
33	286752/05.06.2018	ಚಾಮುಂಡಿ	ಶುಚಿತ್ವ	1000
34	291520/06.10.2018	ಚಾಮುಂಡಿ	ಶುಚಿತ್ವ	1000
35	291493/15.11.2018	ಚಾಮುಂಡಿ	ಶುಚಿತ್ವ	1000
		ಒಟ್ಟು		**410364**

ಸಹಿ/–

ಅಪರ ನಿರ್ದೇಶಕರು,

ಕರ್ನಾಟಕ ರಾಜ್ಯ ಲೆಕ್ಕಪರಿಶೋಧನೆ

ಮತ್ತು ಲೆಕ್ಕಪತ್ರ ಇಲಾಖೆ,ಪ್ರಾಂತೀಯ ಕಚೇರಿ,

ಮೈಸೂರು.

AUDIT REPORT ON THE ACCOUNTS OF

MANDYA URBAN DEVELOPMENT AUTHORITY,

MANDYA

FOR THE YEAR 2018-19

Statement showing the details of amount held under objection and proposed for recovery pointed out in the Audit report on the accounts of Urban Development Authority, Mandya for the year 2018-19

Sl. No	Para No	Details of Para	Amount held under objection	Amount proposed for Recovery
1	4	Non-submission of compliance report to previous Audit reports.	0	0
2	5	Non-submission of Annual Accounts.	0	0
3	8	Non-submission of Stock Register to verify the balances physically.	0	0
4	15	Non-production pf F.D.R Bonds and Investment Register.	0	0
5	18	Details pointed out in maintenance of Cash Book.	0	0
6	22	Non-maintenance and production of movable and immovable property Register.	0	0
7	23	Non-Implementation of Master Plan.	0	0
8	24	Non-remittance of collected Slum cess to respective Govt. head of Account.	102734	0
9	25	Non-remittance of collected cesses to the respective heads of Accounts/ Concerned Department.	22787	0
10	30	Regarding defects pointed out in the service Registers.	0	0
11	31	Non payment of leave salary contribution and leave salary contribution.	226282	0
12	33	Non-Production of Acquiitance Roll.	0	0
13	34	Regarding drawal of arrears of pay and allowances to Sri.S.N.Lokesh, Account Superindent.	272022	0
14	35	Non- adjustment of Royalty, Sales Tax, Income Tax and Labour Welfare Fund to the respective heads of Account, deducted from work bills.	38844	0
15	36	Engagement of Labour Services on outsource basis as per previous tender without calling the new Tender.	436401	0
16	37	Payment preferred for purchase of street light and repairs by splitting bills offering rate list to avoid tender process.	350314	0
17	38	Non-accountal of Diesel in the Log Book, Purchased to vehicle No.KA-11-MB-1199.	0	**1423**
18	39	Non-Production of Vouchers for Audit.	410364	0
19	40	Regarding Audit Fee.	0	553071
		Total Amount	**1859748**	**554494**

Sd/-
Additional Director
Karnataka State Audit and
Acounts Department
Regional Office, Mysore.

Audit Report on the Accounts of Urban Development Authority, Mandya for the year 2018-19.

1) Preamble:

The Audit on the accounts of Mandya Urban Development Authority, Mandya for the year 2018-19 has been conducted as per section 48(2) of Karnataka Urban Development Authorities Act 1987. On receipt of Audit Report, action may be taken to submit the compliance report as per Section 49(6) of the Karnataka Urban Development Authorities Act 1987.

2). General Information:

1	Name of the Institutes	Urban Development Authority, Mandya
2	Period of Audit	01-04-2018 to 31-03-2019
3	Details of Audit Party.	Sri. H.N.Rajashekhar A.S
		Sri. R.Raju, Audit Assistant
		Sri. L.Raghu, Audit Assistant
		Sri. K.P.Prabhu, Audit Assistant
4	Date of commencement of Audit.	17-05-2019
5	Date of completion of Audit.	25-05-2019
6	Man days availed	32 Man Days
7	Name and Designation of receiving officer.	Sri Chandrashekar S.N. Additional Director (Incharge) Karnataka State Audit and Acounts Department Regional Office, Mysore.
8	Date of review.	17-06-2019

3). Name of the office bearers and duration:

Chairman	1.	Sri. Munavar Khan	01-04-2018 to 02-06-2018
	2.	N.Manjushree	02-06-2018 to 31-03-2019
Commissioner	1.	Sri. M.R.Rajesh	01-04-2018 to 02-04-2018
	2.	Sri. N.Nagesh	02-04-2018 to 09-04-2018
		Sri. K.N.Chidananda	09-04-2018 to 15-06-2018
	3.	Sri. M.R.Rajesh	15-06-2018 to 21-06-2018
		Sri. A.Devaraju	22-06-2018 to 13-08-2018
	4.	Sri. M.R.Rajesh	13-08-2018 to 12-10-2018
		Sri. N.Siddeshwara	12-10-2018 to 24-12-2018
	5.	Sri. M.R.Rajesh	24-12-2018 to 31-12-2018
		Smt. R.Ishwarya	31-12-2018 to 27-02-2019
	6.	Sri. Chandraiah	27-02-2019 to 31-03-2019
Assistant Executive Engineer	1.	Sri. J.Madhusudhana	01-04-2018 to 31-03-2019
Accounts Superintendent	1.	Lokesha. S.N	01-04-2018 to 31-03-2019

4). <u>Non-Submission of compliance reports to previous Audit Reports:</u>

Action has to be taken to prepare the compliance report and to submit within 3 months from the date of receipt of the Audit Report as per the directions of the Karnataka Urban Development Authorities Act 1987 vide Section 48(6) and as per the Rules 6(7) of Karnataka Local fund Authorities Financial Responsibilities Act 2003 to clear the Audit paras. Though, instructed to clear the Audit paras, no action has been taken in this regard. Therefore, administrative action may taken to open an Audit Minit Book and action may also be taken to comply all the Audit reports to clear the objection and recoveries pointed out in the Audit Reports without such action the objection/Recovery amount will increase and it its possible that may not able to clear due to lapse of time causes loss of find to the Authority. In this regard an amount of Rs.4,52,52,438/- held under objection and Rs.6,36,47,957/- kept under objection are pending for clearance till 2017-18. In this regard an Audit enquiry No:19/2019-20 dated:24.05.2019 has taken issued requesting to furnish details, no details of documents are produced for Audit. In this regard, it is instruct to furnish the details. The details are furnished in Annexure-1. The preference has to be given to comply the Audit Reports. In this regard the Authority has to take suitable action at an early date.

5). Non-Submission of Annual Accounts:

In accordance to Section 48(1) of the Karnataka Urban Development Authorities Act 1987, the Receipts and Payments, Income and Expenditure with financial status of Annual Accounts of the Authority has to be prepared and to place before the Authority to obtain approval to the same within 10th of May of the Year. The approved final Accounts and has to be submitted to the Senior Deputy Director, Local Audit Circle, Mandya, but no action has been taken to follow the same. In this regard and Audit enquiry bearing no:12/2019-20 dtd: 20.05.2019 has been issued requesting to produce the Annual Accounts, the Annual Accounts are not produced for Audit Due to non-productin of approved Annual Accounts, only the Financial transactions of the Authority have been Audited and the deserebuneies be neves are deserubed ub the Audit report. It is not possible to certify the Annual Accounts.

Details of Physical verification of Balances:

6). Cash Balance:

The Cash Book has not been maintained and produced for Audit on 17.05.2019 to check the Cash Blance. Hence, it is not possible to check the Cash Blance Physically. The same may be explained to Audit.

7). Stamp Details:

Checked the stock register of Postal Stamp Register and found words of Rs.3936/- Stamps balance as on 17.05.2019 as detailed below.

Sl.No	Value of Stamp Duty	Amount
1	10*140	1400
2	5*507	2535
3	1*1	1
	Total	**3936**

As per the produced stock details of the Postal Stamps of the Mandya Urban Development Authority, Mandya the following are the details shown below.

Opening balance as on 01.04.2018	6736
Purchased during 2018-19	0
Total	6736
Issues during 2018-19	2475
Balance to end of 31.03.2019	4261

The Stamps balalnce worth of Rs.4261/- has existing to end of 31.03.2019 and the worth of Rs.2475/- Stmaps are used for dispatch of 301 letters during 2018-19.

8) Non-Production of Stock Register to verify the balances physically in Audit:

The Stock Register has not been produced for Audit to verify the balances physically as detailed below. In this connection an Audit enquiry No:06/2019-20 dated:23.05.2019 has been issued to to produce the Stock Register, no action has been taken to produce the Stock Register for Audit. It is instructed to maintain the Stock Register and to produce the same for Audit.

Moreoner, though the non-production of Stock register for 2018-19, the Stock of the various Forms physical verification conducted during previous Audit Report are as follows.

The Stock of the various types of Forms in the Authority are as detailed below.

Stock of Site Registration Applications			
1)	20 x 30	2424	12577 to 15000
2)	30 x 40	707	21294 to 22000
3)	40 x 60	83	7168 to 7250
4)	50 x 80	32	1219 to 1250
Empty Receipt Books			
1)	-	30	21 to 50
Empty N.M.R. Forms			
1)	-	43	70258 to 70300
Contract with Agreement Deed (Face Value Rs.20/-)			
1)	-	180	For these no number
Measurement Books			
1)	-	7	7444 to 7450
Application for permission to construct and re-construct of Buildings in the Jurisdiction of Mandya Urban Development Authority (Rate at Rs.10/-)			
1)	-	1349	3657 to 5000
Applications for allotment of Sites.			
1)	-	83	5918 to 6000
	-	4900	6101 to 11000
Tender Forms			
1)	-	550	

9). Details of Budget:

In accordance to the Section (43) of Karnataka Urban Development Authorities Act 1987, the Budget has to be prepared and placed before the special meeting of the Authority, within 1st day of February of the respective year and got approved. The Budget for the year 2018-19 has been prepared and approval has been accorded from the Authority on 25.11.2017 through resolution no: 2 and submitted to the Secretary, Urban Development Authority, Bangalore for the approval. But the approved Budget for Government has not been produced for Audit without which it is not possible how much the Receipts and Payments are approved in Government colud not be ascertained in Audit.

Details	Amount as per Budget (Rs.in lakhs)
Opening balance	61.59
Income	12520.95
Total	**12582.54**
Payment	12483.53
Closing balance	**99.01**

Details	Rupees. in lakhs	Details	Rupees. in lakhs
Expected Income	12520.95	Actual Income	184.23
Expected Expenditure	12483.53	Actual Expenditure	278.51
Savings	12336.72	Savings	12205.02

From the above Budget provisions made for the year 2018-19 it has been observed that there is huge differences between the forgetted Income and actual achieved Income. In the same way, there are the differences, even in the expenditures. The directions as per Para 11 and 180 of the Budget Mannual volume-I has not been followed to prepare the Budget on nearest provision to achieve the forget. Action may be taken to follow the above provisions of Budget, while preparing the Budget hereafter.

10. Financial Position:

The Financial Position of the Mandya Urban Development Authority, as per Section 42(1) of the Karnataka Urban Development Authorities Act 1987, is as detailed below.

Details	**Amount in Rs.**
Opening Balance as on 01-04-2018	13559706
Receipt for 2018-19	18423444
Total	**31983150**
Expenditure for 2018-19	27851397
Closing Balance to end 31-03-2017	4131753

The details financial position has been enclosed in Annexure-2 and the uncashed cheques and amount details to end of 31.03.2019 are appended to this report as Annexure-2A.

11). Regarding Register of classified receipts and Payments:

The classified Receipts and Payments Register for the present (Audit Report) has not been maintained and produced for Audit. The reconeiled monthly statement of Receipts and Payments has also not submitted to Local Audit Circle office. In this connection details of documents are not produced for Audit. The details of Receipts and Payments statement prepared as per the Records produced at the time of Audit has been given in Annexure-3.

12). Regarding Loans:

The Loan Register has not been maintained and produced for Audit. In this regard an Audit enquiry bearing in No:20/2019-20 dated:24.05.2019 has been issued requesting to produce the details. The Authority has replied in writing that no Loan transactions for current year and even no Loan balance are outstanding from previous period.

13). Regarding Deposits:

The E.M.D Register for present year has not maintained. It has been instructed to maintain the same. As per the informations furnished during the course of Audit, the following are the transactions of the deposit for the present year.

Opening balance	727730
Adjustment during the year	0
Total	727730
Refund during the year	0
Closing balance	727730

The details for the balance are not recorded in the Deposit Register and produced for Audit. In this regard an Audit enquiry in No:10/2019-20 dtd:23.05.2019 has been issued on deposits. No sponsor from the Authority therefore, it is not possible to know the source and details of the balance. In this regard certified a Deposit Register with upto date entries may be maintained and produce atleast during next Audit.

14). Site Allotment Deposit Details:

The details of Site allotment Deposits to end of 2018-19 are as detailed below.

Opening balance as on 01.04.2018	1305465
Receipts for 2018-19	0
Total	1305465
Deposit refunded during 2018-19	4600
Closing balance to end of 31.03.2019	1300865

The balance details are noted below.

Sl.No	No.of Application	Dimension of Sites (in mtrs)	Total Amount
1	77	6*9	83115
2	124	9*12	477950
3	50	12*18	532800
4	09	18*24	207000
	Total		**1300865**

The Aspirants of the sites have been remitted during 2002 as initial deposit and such deposit amount has to be refunded for non-alloted site aspirants total Rs.4600/- only has been refunded during 2018-19 and no other sites except C.A.Sites have been allotted during the year 2018-19.

15). Non-Production of F.D.R Bonds and Investment Register:

Though the Audit enquiries bearing in No:01/2019-20 dtd:16.05.2019, 02/2019-20 dtd:21.05.2019, 08/2019-20 dtd:23.05.2019 and 21/2019-20 dtd:25.05.2019 have been issued multiply to produce the Investment Bonds, invested in various Banks from the Mandya Urban Development Authority for the year 2018-19, no Bonds are produced for Audit. The Bonds are not produced, even at the time of review of the Audit Report in extremely decorons omissions. Hence, it is in formed that it any complaint arised on FDR invested, the Commissioner and the Account Superntendent are fully responsible. However, as per the documents produced for present year and the previous Audit Report, the Investment Bond details are as follows.

SI. NO	NAME OF THE BANK	FDR NO	TOTAL AMOUNT	Remarks
1	CANARA BANK	752285	8098193	
2	CANARA BANK	752289	5398903	
3	CANARA BANK	752379	5391612	
4	CANARA BANK	752389	5392887	
5	ALLAHABAD BANK	762847	8058713	
6	ALLAHABAD BANK	762846	8058713	
7	ALLAHABAD BANK	762849	8058713	
8	ALLAHABAD BANK	762843	8058713	
9	ALLAHABAD BANK	762867	9496860	
10	ALLAHABAD BANK	762835	5815271	
11	ALLAHABAD BANK	762834	5815253	
12	ALLAHABAD BANK	752894	8038943	
13	ALLAHABAD BANK	752896	8038943	
14	ALLAHABAD BANK	752897	8038944	
15	ALLAHABAD BANK	752898	8038944	
16	ALLAHABAD BANK	752900	5359295	
17	STATE BANK OF MYSORE	646748	692993	
18	ALLAHABAD BANK		667266	Reinvestment has been made out of the amount adjusted the Bond matured amount during 2018-19.
19	CANARA BANK		18000000	The new Investment has been made through cheque No:286732 dtd:09.08.2018 during the year 2018-19.
	TOTAL		**134519159**	

For the above, the Investment Register, Investment Bonds and the Certificates obtained from respective Banks are not forthcoming to Audit. Therefore, it is not possible to ascertain in correctness of the Investment in Audit.

16). <u>Regarding action taken on the amount proposed for recovery of misappropriated Deposit amount during 2012-13:</u>

It has confired that the Deposit amount of Rs.5.00 Crores with an interest amount of Rs.7,78,767/- totaling to Rs.5,07,78,767/- has misappropriated, and instructed to take action to recover the amount in the previous Audit report vide Para 17. But no informations furnished to Audit.

The same case has been investigating through C.B.I. The informations regarding the stage of the case and respective file have not been furnished to Audit. In this regard Enquiry No:11/2019-20 dtd:23.05.2019 has been issued no informations furnished. As such action may be taken to recovery the misappropriated amount as per the C.B.I report forthwith.

17). Advances:

During the period covered in Audit, no Advance Register has been maintained. The same may be maintained. The details of the Advance transacted during 2018-19 is as detailed below.

Details	Other Advance	Festival Advance	Total
Opening balance as on 01.04.2018	0	4500	4500
Advance during 2018-19	0	45000	45000
Total	0	49500	49500
Adjustment during 2018-19	0	27000	27000
Closing balance to end 31.03.2019	0	22500	22500

No details regarding other Advances have been produced for Audit.

18). Regarding deficiencies found in maintenance of Cash Book:

On verification of the Cash Book, maintained for the year 2018-19 of the Mandya Urban Development Authority has been verified and found the deficiencies as detailed below.

1. The Cash Book has been mained with details of monthly Receipts and Payments. But the Cash Book has not maintained as per the Article 328 and 329(1) to (8) of the Karnataka Finance Code.
2. The opening and closing balances are not recorded.
3. Page No:82 of the Cash Book has been kept blank without any narration.
4. No reconcillation has been made to end of each month from this if any adjusted receipt or any uncashed cheques, and double payments could not able to verify for their differences. From this there may found losses to the Authority. In this regard it has been instructed to bearing in mind, and reconcillation may be made for every month.
5. The Commissioner of the Authority has to attested every entry by initialling and full signature with seal at the end of the month. The closing balance of every month has not been attested. From this, it is considered that the Commissioner has not been considered reverify of the Cash Book.

Though an Audit enquiry in No:17/2019-20 dtd: 24.05.2019 has been issued, requesting to furnish replies along with the connected documents to the Audit, no replies with connected documents are produced for Audit.

19). Regarding Demand, Collection and balance of Tax (D.C.B):

The Register of Damand, Collection and balance of Site Tax assessed for the Sites formed in Sahukar Chennaiah Layout, Standard Layout and Vivekananda Nagara Layout for the year 2018-19 has not been produced for Audit. However, as per the information gathered at the time of Audit and the produced DCB for the Authority, the DCB details are noted below.

Opening balance as on 01.04.2018	4199141
Demand for 2018-19	1043371
Total	**5242512**
Collection during 2018-19	130816
Closing balance to end 31.03.2019	5111696

It is has been observed in Audit that only 2.49% has been collected against total demand. From this no effective action has been taken to collect the balance amount, rather this shows that the staff concerned have not workfully interested effectively.

The Commissioner of the Authority have to take personal interest to collect the balance amount of Rs.51,11,696/- and action may be taken to collect the tax, as per the statement of demand prepared in accordance to Khatawise.

20). Regarding Receipt Books used Partially:

In the Receipt Book NO:20, the receipt from 1901/09.12.2011 to Receipt No:1991/12.10.2012, used partially has been verified in Audit.

The Receipt Book for the year 2018-19 has not been used.

21). Verificatoin of Fee Collected on issual of copy of the documents:

During the year 2018-19 on Receipt of 59 Appilications, Rs.4194/- has been received, towards issual of copy of the documents from 34 Applicants. Action may be taken to maintain a Register duly recording the challan and the amount collected from the Applicants.

22). Non-maintenance of Movable and Immovable Property Register:

The Property Registers of Movable and Immovable Properties have not been maintained for the year 2018-19 and produced for Audit, even though the Audit enquiries in letter No:01/2019-20 dtd:17.05.2019 and 02/2019-20 dtd:21.05.2019 issued to produce for Audit. Hence, the corrections of the properties of the Authority could not be verificable for its correctness. In this regard suitable action may be taken to produce the maintaines Regisers atleast for next Audit without fail.

23). Implementation of Master Plan:

The Authority have to be implement the Master Plan in its jurisdiction , and therefore the opinion has been issued while approving of plans and at the time of permission for construction of Buildings as per the preliminent provided in accordance to norms of the Master Plan.

24). Non-remittance of collected Slum Cess amount to respective Government heads of Account/ Concerned Department:

The Slum Cess collected in Mandya Urban Development Authority and remittance made to a separate Account No: 20564617159 details are as follows.

Opening balance as on 01.04.2018	65363
Receipts (inclusive of interest) for 2018-19	102734
Total	168097
Expenditure for 2018-19	0
Closing balance to end 31.03.2019	168097

It has been seen that the Slum cess of Rs.1,02,734/- recovered inclusive of previous balance and not transferred to respective Department. Therefore, the same amount has been held under objection.

25). Cesses:

The Mohatarfa tax inclussive of Cesses amounting to Rs.96,626/- collected details are noted below.

Details	Health Cess (15%)	Library Cess (6%)	Begger Cess (3%)	Total (24%)
Collection During 2018-19	15824	6330	3165	25319
Deduct 10% (-)	1582	633	317	2532
Net Amount	14242	5697	2848	22787
Opening Balance as on 01.04.2018	477886	-340	95574	573120
Total Payable Amount	492128	5357	98422	595907
Total Amount paid during 2018-19	0	0	0	0
Balance Outstanding for payment to end of 31.03.2017	492128	5357	98422	595907

It is instructed in Audit that the balance outstanding amount of Cesses may be remitted to respective Government heads of account, and it has been seen that collected Cesses amount has been retained without remittance to respective heads of Accunt, then and there. The balance outstanding amount of Rs.22,787/- has been kept under objection till its adjustments.

26). Regarding allotment of civic amenity sites and on contract basis:

The Civic amenity sites, allotted and given on contract basis to the various departments and offices from Mandya Urban Development Authority during the period covered in Audit have been verified and found as detailed below.

Sl.No	Name of the Department Office	No.of. C.A.Site	Measurement	Site Cost	Challan No and date
1	Senior Geologist District under ground water research office, mandya.	13B/4	30 x 25 (In Mtrs.)	20,17,500	2600359922 11-03-2019
2	District Officers, Backward Class and Minority communities Welfare Department, Mandya.	13B/1 13B/2 13B/3 10E	30 x 25 30 x 25 30 x 25 39.76 x 60 (In Mtrs.)	1,26,53,890	1441/ 12-07-18
Total				**1,46,71,390**	

27). Plan approval for Private Layout:

The Urban Development Authority have received 32 Applications for approval of Private layout plans during the year 2018-19. The approval to plans has been accorred and the Fee Collected details are noted below.

Sl.No	Details	Amount
1	Verification Fee	43615
2	Betterment Fee	107528
3	Lake Protection Fee	1664996
4	Plan approval Fee	22191
5	Veb Fee	24682
	Total Amount	**1863012**

It has been seen that the above amount of Rs.18,63,012/- has been received and remitted to the fund of the Authority. The details are given in Annexure-4, appended to this Report.

28). Regarding Issual of Commencement Certificate:

The commencement certificate for construction of Buildings on applications of the Tenant and its approval, from the Town Planning Authority, as per Section 14(2) of the Karnataka Town and Country Planning Act, 1961. But it has been observed that the same has been issued through Private Institutions. During the period covered in Audit, one of 278 received Applications only 105 Applications have approved and balance of 173 Applications have returned for more requirement of informations. A Separate Register has not been maintained for the Fee collected for issual of completion certificate. The Register from the Applicantions may be maintained duely denoting the details of challan number and Amount Properly.

29). <u>Regarding Scale Register:</u>

The Sanction, Working and the vacant position of the posts in Mandya Urban Development Authority for the year 2018-19 are as detailed below.

Sl. No	Designation of the Officers/Staff	No. of Sanctioned Post	No of filled up posts	No of Vacant posts	Remarks
1	Commissioner	01	01	-	-
2	Town Planning Member	01	01	-	-
3	Assistant Executive Engineer	01	-	01	Vacant
4	Assistant Engineer	01	-	01	Vacant
5	Town Planner	01	01	-	-
6	Account Superintendent	01	01	-	-
7	Assistant Town Planner	01	-	01	Vacant
8	Junior Engineer	01	-	01	Vacant
10	Draft man	01	-	01	Vacant
11	First Divisional Assistant	01	-	01	Vacant
12	First Divisional Surveyor	01	-	01	Vacant
13	Revenue Inspector	01	-	01	Vacant
14	Stenographer	01	-	01	Vacant
15	Second Divisional Assistant	03	02	01	Vacant
16	Work Inspector	01	-	01	Vacant
17	Typist	01	-	01	Post Vacant (Out Source)
18	Driver	02	01	01	Vacant
	D Groups (a) Attender (b) Peon/Night Watchman	 01 04	 01 03	 - 01	 - -
	Total	**25**	**11**	**14**	

30). <u>Regarding discrepancies pointed out in service Register:</u>

On verification of service register of the working staff of the Mandya Urban Development Authority the followings are the discrepancies pointed out during the course of Audit.

1. The date of Birth in Service Register has not been got attested as per Rule 405 of K.C.S. Rules.
2. The Earned leave in the Service Register of the Town municipal council staff has not been accounted in accordance to Rule 403 of K.C.S. Rules.
3. As per K.C.S. Rule 412, the ascertained verification signature in taken of verification has not been taken.
4. The Signature form the Chief officer has not been obtained in the prescribed form, for which the earned leave sanctional for encashment benefit.

Sl. No	Name of the Official Sri/Smt	Designation	Discrepancies in Service Register
1	Smt. Vidhya Pillai	Second Division Assistant	No entries for Annual increament earned leave and revised pay fixation since 2016-17.
2	M.R.Prakash	D Group Servant	Date of birth not attested the photo and joint photo not affixed in the Service Register. No entries for Annual increament new pay scale fixation no recorded. Earned leave encashment not recorded since 2016-17.
3	J.Kumara	Driver	Date of birth not attested the photo and joint photo not affixed to Service Register. No entries for Annual increament new pay scale fixed no recorded. Earned leave encashment not recorded since 2016-17.
4	M.P.Prashanthkumar	D Group Servant	Photo and joint photo not affixed to Service Register since 2016-17, the Annual increment, New scale fixation of pay and earned leave sanctioned for encashment benefit have not been recorded in Service Register.
5	K.Kariyappa	D Group Servant	Date of birth not attested the photo and joint photo not affixed in the Service Register since 2016-17, the Annual increment, earned leave encashment, New scale pay fixation details are not recorded. Even, retired the details are not recorded in the Service Register.

6	S.Satish	D Group Servant	Photo and joint photo not affixed to Service Register since 2016-17, the sanctioned Annual increment & New scale pay fixation are not recorded. Earned leave sanctioned for encashment benefit have not been recorded in Service Register.
7	N.Devaraju	D Group Servant	Photo and joint photo not affixed to Service Register since 2016-17, the sanctioned Annual increment & New scale pay fixation are not recorded. Earned leave sanctioned for encashment benefit have not been recorded in Service Register.
8	M.B.Nagendra	Second Division Assistant	Date of birth not attested the photo and joint photo not affixed in the Service Register since 2016-17, the Annual increment & Pay fixation details in the Revised pay scale and sanction of earned leave encashment are not recorded in the Service Register.

31). <u>Leave Salary Contribution and Pension Contribution:</u>

The leave salary contribution and pension contribution payable details as per Rule 425 and 427 of the Karnataka Civil Service Rule for the officers/staff working on deputation at Mandya Urban Development Authority for the year 2018-19 are as detailed below.

Sl. No	Name and Designation of the officer/staff	Basic Pay paid during 2018-19 (in Rs.)	Leave Salary Contribution 11% (in Rs.)	Pension Contribution 12.5% (in Rs.)
1	Sri. A.Devaraju, K.A.S., Commissioner	31161x1=31161 61150x1=61150 23661x1=23661 Total = 115972	12757	14497
2	Sri. N.Siddeshwar, K.A.S., Commissioner	35708x1=35708 42716x1=42716 9385x1=9385 30064x1=30064 58250x1=58250 28548x1=28548 Total = 204671	22514	25584
3	Sri. S.N.Lokesha, Account Superintendent	24600x4=98400 44200x8=353600 17458x1=17458 Total = 469458	51640	58682

4	Sri. J.Suresh, Town Planning Member	28800x6=172800 Total = 172800	19008	21600
	Total		**105919**	**120363**

Action may be taken to remit the leave salary and pension contributions to the respective Government heads of Account drawn from the fund of the Authority.

Leave Salary Contribution:

The Leave Salary Contribution due for payment details for the year 2018-19 are as follows.

Opening balance as on 01.04.2018	658355
To be remitted amount for 2018-19	105919
Total	**764274**
Remitted amount during 2018-19	0
Closing balance to end 31.03.2019	764274

Pension Contribution:

The Pension Contribution due for payment to the Government for the year 2018-19 are as follows.

Opening balance as on 01.04.2018	664284
Amount for the year 2018-19	120363
Total	784647
Remitted amount during 2018-19	0
Closing balance to end of 31.03.2019	784647

Action may be taken to remit the leave salary contribution and pension contribution balance amount of deputed officers/staff to the concerned Government heads of Account. An amount of Rs.2,26,282/- has been held under objection till its adjustment.

32). Pension Contribution for Officers/Staff of the Authority:

The Pension Contribution payable details for the officers/staff working in the Authority for the year 2018-19 are noted below.

Sl. No	Name and Designation of the Officers/Staff	Basic Pay received for the year 2018-19	12.5 % Pension Contribution (in Rs.)
1	Sri.H.K.Nagaraja, First Division Assistant (Suspended)	18450 x 4=73800	9225
2	Sri. M.B.Nagendra Division Division Assistant	14904 x 4=59600 26400 x 8=211800 Total = 270800	33850
3	Smt. Vidhya Pillai Division Division Assistant	14900 x 2=29800 15250 x 2=30500 27000 x 6=162000 27650 x 2=53300 Total = 277600	34700
4	Sri. J.Kumar, Driver	19500 x 4=78000 34300 x 6=205800 35150 x 2=70300 Total = 354100	44263
5	Sri.M.P.Prashanth Kumar, Attender	11600 x 1=11600 11800 x 3=35400 20900 x 6=125400 21450 x 2=42900 Total = 215300	26913
6	Sri. M.R.Prakash, D Group	19950 x 4=79800 35150 x 1=35150 36000 x 7=252000 Total = 366950	45869
7	Sri. N.Devaraj, D Group	15250 x 4=61000 27000 x 6=162000 27650 x 2=53300 Total = 278300	34788
8	Sri.K.Kariyappa, D Group	15250 x 4=61000 27000 x 3=81000 Total = 142000	17750
9	Sri. S.Satish, D Group	12750 x 4=51000 22400 x 6=134400 22950x 2=45900 Total = 231300	28913
	Total		**276271**

Details of Receipt and Payment:

Opening balance as on 01.04.2018	1334941
To be collected and remitted amount for the year 2018-19	276271
Total	**1611212**
Remitted amount during 2018-19	0
Closing balance to end of 31.03.2019	1611212

It is instructed to take suitable action to adjust the pension contribution out standing balance amount of Rs.16,11,212/- early.

33). Non-Production of Acquittance Roll:

Though the Audit enquiries is no:01/2019-20 dtd:16.05.2019, 04/2019-20 and 22/2019-20 dtd:25.05.2019 have been issued repeated to produce the Acquittance Roll to verify the disbursement of pay and allowances, no Acquittance has been produced for Audit. This is highly irregular and contrary to Rules. From this it is not possible to verify the monthly disbursement of Salary, Festival Advance along with the monthly deduction details of the staff for the year 208-19. It is also not able to verify the excess drawals if any in the above period. Therefore, it is instructed to explain for non-production of the Acquittance Roll and any various in payment of salary and allowances, the Commissioner and the Case worker are directly held responsible.

34) Regarding drawal of pay and allowance arrears to Sri.S.N.Lokesh, Account Superintendent:

The arrears of pay and allowance for the period from 10.03.2014 to 31.07.2014, amounting to Rs.1,28,174/- drawn in cheque No:286715/08.05.2018 and Rs.1,43,848/- for the period from 01.10.2017 to 28.02.2018, through cheque No:286700/16.04.2018 totalling to Rs.2,72,022/- has been draw and paid to Sri.S.N.Lokesh, Account Superintendent during the year 2018-19. In this connection, though an Audit enquiry in No:14/2019-20 dtd:24.05.2019 has been issued to produce the office orders and the non payment certificate, for which the amount not drawn previously, no details are forthcoming to Audit. Hence, till peoduction of the office orders and non drawal certificate and Acquittance Roll in respecting the above, payment Rs.2,72,022/- has been placed under objection.

35). Regarding deduction of Royalty, Sales Tax, Income Tax and Labour Welfare Fund from the Work Bills.

The deduction of Royalty, Sales ax, Income Tax and Labour Welfare Fund from works Bills and remittance details for the year 2018-19 are as follows.

Details	Royalty	Sales Tax	Income Tax	Labour Welfare Fund	C.B.F
Opening balance as on 01.04.2018	0	17616	41215	22356	4638
Deduction for the year 2018-19	0	18948	9474	9474	948
Total	0	36564	50689	31830	5586
Remittance during 2018-19	0	0	0	0	0
Closing balance to end of 31.03.2019	0	36564	50689	31830	5586

Suitable action may be taken to remit the outstanding balances of Royalty, Sales ax, Income Tax and Labour Welfare Fund and contractor welfare fund to respective heads of Account. Untill then the present year Tax of Rs.38,844/- has been kept under objection, the details of works are given in Annexure-5.

36). <u>Engaging of Labour Services on outsource basis as per the previous tender without calling the new Tenders:</u>

On perusal of the produced vouchers of Mandya Urban Development Authority for the year 2018-19, the Computer Operator-1, Waterman-1 and the Security Guard-2, services have engaged on outsource basis, through Tender from M/S V.S.Security Services, Mysore vide work order No: MAM NA PRA/Sibbandi/02/2016-17 dtd:07.07.2017 for the period from 07.07.2017 to 06.07.2018. Through, the agreed peiod expired, the payment preferred for payment after 06.07.2018, without calling the fresh tender. This is contrary to Karnataka Public Procurement transpirant Act 1999 and Rs.2000. The details are here under.

Sl. No	Cheque No	Date	Bill Amount	Income Tax	Net Amount	Month
1	291519	06-10-2018	63745	1402	62343	07/2018
2	291519	06-10-2018	63745	1402	62343	08/2018
3	291519	06-10-2018	63745	1402	62343	09/2017
4	249362	11-03-2019	63745	1402	62343	10/2017
5	249362	11-03-2019	63745	1402	62343	11/2017
6	249362	11-03-2019	63745	1402	62343	12/2017
7	249362	11-03-2019	63745	1402	62343	01/2018
Total			**446215**	**9814**	**436401**	

1. No documents are produced for audit, regarding ESI, PF facilities provided to the Labours and wages paid through Bank.
2. The permission order obtained from Labour Department for engagement of of labours has not been produced for Audit.

   Though an Audit Enquiry is No:13/2019-20 dtd:23.05.2019 issued, requestinf to produce the process opted to incur the expenditure without Tender process and applicable explination for the above lapses along with relevant documents, no compliance and documents are produced for Audit. The paid amount of Rs.436401/- has been placed under objection until production of compliances along with concerned documents.

37). <u>Payment made by splitting the Bills on rate list to avoid the tender process to street light and repairs:</u>

On verification of the produced documents on the counts of the Mandya Urban Development Authority for the year 2018-19, it has been observed that the expenditure for more than Rs.100/- Lakhs, in a single day has been incurred, by splitting of Bills as per Quotations for purchase and repairs of street lights. This is contrary to Karnataka Public Procurement transpirant Act 1999 and Rs.2000. The particulars are as detailed below.

Sl. No	Cheque No	Date	Bill No	Date	Bill Amount	Income Tax	Net Amount
1	291567	18-02-2019	-	11-02-2019	75721	1666	74055
2	291565	18-02-2019	-	11-02-2019	44245	973	43272
3	291566	18-02-2019	-	11-02-2019	85340	1877	83463
4	286729	08-08-2018	-	05-07-2018	97069	1941	95128
5	286730	08-08-2018	-	05-07-2018	55506	1110	54396
				Total	**357881**	**7567**	**350314**

An amount of Rs.350314/- has been paid to M/S Harsha Electricals, Mysore towards purchase and repairs of street lights and found the following observations .

1. No Bill Number
2. Bill is not in the prescribed form.
3. No Stock certificate on voucher and stock register has not been produced for Audit. Untill production on of compliance to the above discrepancies with relevant documents, the above said amount of Rs.3,50,314/- has been kept under objection.

38). <u>The purchase diesel to Vehicle No:KA 11 MB-1199 has not been accounted in Log Book:</u>

The Vehicle Log Book of the Mandya Urban Development Authority for the year 2018-19 has been verified and found that the purchased diesel, through indent no:2422 dtd:14.08.2018, has not been accounted in the Log Book. In this respect an amount of Rs.1423/- has been paid to M/S Jai Javan Enterprises, Mandya on 17.09.2018.

For the above discrepancies suitable replies with relevant deocument have to be produced of audit. Till then Rs.1423/-may be recovered from vehicle in charge and the case worker.

39). <u>Non-Production of Vouchers for Audit:</u>

The paid Vouchers, for which the payment made through cheques of the Mandya Urban Development Authority for the year 2018-19 have been verified and found that some of the vouchers are not produced for Audit. Even through the Audit Enquiries beaving in No:05/2019-20 dtd:23.05.2019, 18/2019-20 dtd:24.05.2019 and dtd:25.05.2019 have been issued, requesting to produce such vouchers, no replies to enquiries and no Files/Vouchers are produced for Audit.

As such, until production of the Vouchers as detailed in the closed Annexure-06, amkounting to Rs.4,10,364/- has been kept under objection.

40). <u>Regarding Audit Fee:</u>

The Audit Fee of the Mandya Urban Development Authority for the year 2018-19, as per Section 48(4) of the Karnataka Urban Development Authorities Act, 1987, has been calculated as detailed below.

Sl.No	Details	Receipt	Payment
	Annual Total	18423444	27851397
1	**Deductions:** Refund of Investment	0	0
2	New investment	0	18667266
3	interest on Deposit	0	0
4	Advance payment	27000	45000
5	Royalty	0	0
6	Sales Tax	18948	0
7	Income Tax	9474	0
8	Labour welfare Fund	9474	0
9	Contractor welfare Fund	948	0
10	Refund of Site cost	0	0
11	Refund of Site deposit	0	0
Total		**18489288**	**18489288**

Audit Fee	0.20 percent of audit fee for Rs.6,50,52,951/- in the audit fee of Rs.1,30,105/-

<u>Abstract:</u>

Opening Balance as on 01.04.2018	**422966**
Audit Fee for 2018-19	130105
Total	**553071**
payment for 2018-19	0
Balance to end of 31.03.2019	**553071**

The balance outstanding Audit fee of Rs.5,53,071/- should be remitted to Government head of Account 0070 -60-110-001 and the details of challan may be produced for Audit.

42). <u>Regarding Assets and Liabilities:</u>

Sl.No	Details of Assets	Amount	Sl.No	Details of Liabilities	Amount
1	Closing balance	4131753	1	Deposits FSD	727730
2	House Tax	5111696	2	Pension contribution for deputation service	784647
3	Investments	134519159	3	Slum Cess	168097
4	Advances	22500	4	Loans	0
				Deposits of Sites	1300865
			5	Audit Fee	553071
			6	Royalty	0
			7	Sales Tax	36564
			8	Income Tax	50689
			9	Labour Welfare fund	31830
			10	CBF	5586
			11	Health Cess	492128
			12	Library Cess	5357
			13	Beggar Cess	98422
			14	Leave salary contribution	764274
			15	Pension contribution of Authority	1611212
	Total Rs.	**143785108**		**Total Rs.**	**6630472**
	Liabilities excess over Assets	**0**		**Assets exceeds over liabilities**	**137154636**
	Gross Total	**143785108**		**Gross Total**	**143785108**

As detailed above the Asset is more than the liabilities. It is instructed to take action to clear the liability amount, by adjustment of the amount to respective head of accounts. The Assets and Liabilities Register may be maintained with upto date entries, duly certifying the same and to produce the same in next Audit forthwith.

General Opinion:

In view of non-production of the approved Annual Accounts, prepared as per the norms of Karnataka Urban Development Authorities Act, it is not possible to certify the Annual Accounts in Audit. The investment Bonds are not produced for Audit for its physical verification and hence it is not possible to check the details as per physical verification and to certify it in Audit. Even, though sufficient fund is available, the payable dues to other Departments are not cleared. This is against the Rules and Regulations of the respective departments. Suitable administrative action may be taken against concerned officers/ staff for purchase of Materials without following the Reules and Regulations of the KTPP Act. Totally, the maintenance of Accounts requires considerable improvements.

Sd/-
Additional Director
Karnataka State Audit and
Acounts Department
Regional Office, Mysore.

Annexure-1 (Para-4)

Details of amount held under objection and Proposed for recovery for the year ended 31.03.2018 of Urban Development Authority, Mandya.

Sl. No	Year	Amount held under Objection		Amount Proposed for Recovery	
		Para No	Amount	Para No	Amount
1	1990-91	6	1602420	11	654196
2	1991-92	1	4191	6	11539
3	1992-93	2	151489	5	328339
4	1993-94	3	243736	8	147348
5	1994-95	2	56760	3	46300
6	1995-96	2	7075	8	73267
7	1996-97	4	36194	4	7949
8	1997-98	1	783094	9	59467
9	1998-99	0	0	4	13299
10	1999-2000	2	28175390	4	902173
11	2000-01	2	29540	5	1445
12	2001-02	2	176961	4	1868
13	2002-03	6	1512325	6	477961
14	2003-04	4	154658	7	359417
15	2004-05	2	101578	10	50526
16	2005-06	2	186286	14	7926036
17	2006-07	1	27500	5	77479
18	2007-08	1	35500	4	57046
19	2008-09	5	672228	5	10275
20	2009-10	4	445811	2	108334
21	2010-11	0	0	2	9769
22	2011-12	1	880008	2	88659
23	2012-13	5	49650	9	50794198
24	2013-14	1	552500	2	84757
25	2014-15	4	319192	8	1311561
26	2015-16	2	110664	3	38393
27	2016-17	4	502275	0	0
28	2017-18	7	8435413	1	6356
Total Rs.		**76**	**45252438**	**151**	**63647957**

Sd/-
Additional Director,
Karnataka State Audit and Accounts
Department, Regional Office, Mysore

Annexure-2 (Para-10)

FINANCIAL POSITION OF VARIOUS BANKS FOR THE YEAR 2018-19 OF MANDYA URBAN DEVELOPMENT AUTHORITY, MANDYA

Sl.No	Details of Accounts	Bank Name	Acount Number	Opening Balacne	Net Receipts	Total Amount	Net Payments	Closing Balance		Difference
								Cash Book	Bank Pass Book	
1	2	3	4	5	11	12	17	18	19	20
1	Urban Development Authoirty	ALLAHABAD BANK, MANDYA	20564617308	10444679	18313459	28758138	27851397	906741	2143860	1237119
2	Akrama-Sakrama	STATE BANK OF MYSORE, MANDYA	64024007402	184200	6532	190732	0	190732	190732	0
3	Park & Open Space	ALLAHABAD BANK, MANDYA	20564621529	1855256	65791	1921047	0	1921047	1921047	0
4	Slum Cess	ALLAHABAD BANK, MANDYA	20564617159	15979	545	16524	0	16524	16524	0
5	Pension Fund	ALLAHABAD BANK, MANDYA	50366676729	1046668	37117	1083785	0	1083785	1083785	0
6	District Treasure, Mandya	-	-	12924	0	12924	0	12924	12924	0
Total Amount Rs.				13559706	18423444	31983150	27851397	4131753	5368872	1237119

Sd/-
Additional Director,
Karnataka State Audit and Accounts Department,
Regional Office, Mysore

Annexure -2A (Para-10)

Sl.No	Cheque No	Date	Amount
1	286722	01-08-18	18350
2	286737	14-08-18	833
3	291482	14-11-18	7940
4	291487	14-11-18	20950
5	291493	15-11-18	1000
6	291525	10-12-18	7940
7	291529	10-12-18	15580
8	291569	22-02-19	96580
9	291570	26-02-2019	4954
10	291571	06-03-19	200000
11	291576	06-03-19	9172
12	291580	11-03-19	249362
13	291601	11-03-19	7501
14	291602	11-03-19	2062
15	291603	12-03-19	2018
16	291604	25-03-19	508491
17	291605	30-03-19	84386
Total Rs.			**1237119**

Sd/-
Additional Director,
Karnataka State Audit and Accounts
Department, Regional Office, Mysore

Annexure-3 (Para-11)

MANDYA URBAN DEVELOPMENT AUTHORITY, MANDYA RECEIPT AND PAYMENT STATEMENTS FOR THE YEAR 2018-19

Receipt						Expenditure					
1		2	3	4		5		6	7	8	
Sl.No		Details				Sl.No		Details			
1		Capital Income	As per Budget	Actual	Total Receipt	1		Wokrs)P-1)	As per Budget	Actual	Total Expendituee
	1	Site Allotment	870000000	0			1	Works expenditure	5000000	453991	
	2	Auction Corner Sites	100000000	0			2	UGD & Water Supply	140000000	20790	
	3	Vacant Sites	16276000	0			3	Park & Horticulture	2500000	0	
	4	Auction of Commercial Sites	71315000	0			4	Street Lights	700000	667819	
	5	Allotment of C.A.Sites	109445000	14671390			5	Chowttry Construct	30000000	0	
	6	Sale of Applications	50000	0			6	Commercial DPR Complex	25000000	0	
	7	Misappropriation of Money	50000000	0	**14671390**		7	Road Construction	40000000	0	
2		**Town Planning Development Fee**					8	Name Board & Plan	600000	0	
	1	Verification Fee	250000	126115			9	Park Development	2500000	0	
	2	Betterment Fee	1600000	107528			10	Water fecilities	50000000	708491	**1851091**
	3	Slum Cess	350000	102734		2		**Works proposed at Sahukar Chennaiah Layout**			
	4	Veb Fee	70000	24682			1	Development Works	2500000	0	**0**
	5	Rejuvenation of Lakes Fee	4000000	1664996		3		**Expected works at Satanuru Layout**			
	6	Private Layout Fee	2000000	0			1	Development Works	40000000	0	**0**
	7	Misc. Fees & Cess	600000	53662	**2079717**	4		**Other Works**			
3		**Loans and Advances**					1	New Layout expenditure	870000000	0	
	1	Recovery of Advance	80000	0	**0**		2	SC/ST Welfare	500000	0	
4		**Revenue Receipt**					3	Protection of Property	1000000	0	**0**
	1	Site tax and Khata Fee	4172000	141607		5		**Establishment expenditure (P-2)**			
	2	Cesses	1037000	25319			1	Establishment Charges	9000000	5788389	
	3	House Tax	50000	0			2	Honourarium to Chairman	1000000	24161	
	4	Ground rent road cutting fee	100000	0	**166926**		3	HRA		12180	
5		**Other Income**					4	TA & DA		103797	
	1	Penalty & Others	115000	198166			5	Driver Pay		33624	
	2	NPS amount from staff	250000	0	**198166**		6	NPS Premiun	1000000	0	
6		**Deposits**					7	Wages for outsources	900000	686013	
	1	Interest from F.D	8000000	0			8	Cleaning of Office	75000	13000	
	2	Refund of F.D	0	667266			9	FA/Other Advances		45000	
	3	Refund of pension contribution	825000	0			10	Residency Expenditure	5000000	0	**6706164**
	4	EMD/Security Deposits	6000000	0		6		**Contengency Expenditure (P-3)**			

	5	Deduction for Contractor Bill	5000000	0			1	Office contengencies	250000	28499	
	6	Recovery on Audit Objection	0	0			2	Telephone Expenditure	23000	24657	
	7	RTI Fee	10000	3922			3	Guest Homage	150000	7100	
	8	Other Income	500000	347034			4	Judicial expenses	300000	0	
	9	Refund of TDS on F.D		289023	**1307245**		5	Audit Fee	80000	0	
							6	Electrical Charges	100000	24488	
							7	Maintanance of Records	200000	0	
							8	Purchase & Maintanance of Computers	50000	22551	
							9	Installation of CC Camera	150000	0	
							10	News publicities	300000	76931	
							11	Maintanance of office building	500000	0	
							12	Vehicle Repairs	100000	110922	
							13	Fuel/Rent of Vehicles	200000	80897	
							14	News Papers	10000	5550	
							15	Postal Charges	20000	0	
							16	Purchase of Books	25000	0	
							17	Refund of C.A.Sites Deposits	0	0	
							18	Adjustment of Cesses	1300000	0	
							19	Refund of EMD & ESD	7000000	0	
							20	Adjustment of Taxes	6500000	0	
							21	Site Deposit Refund	1355000	34953	
							22	Pension to NPS	600000	0	
							23	Premiun to NPS	500000	134466	
							24	Printing Charges	150000	0	
							25	Municipal Data Fee	100000	0	
							26	Furnitures Purchase	200000	1500	
							27	National Festivals	25000	0	
							28	5% Betterment fee	100000	0	
							29	Refund on legal, iilegal activities	490000	0	
							30	Other Expenses	300000	48334	
							31	Fixed Deposit	0	18667266	
							32	3rd party inspection Fee	0	23600	**19291714**
						7		**Bank Expenses**			
							1	Bank Charges	0	2428	**2428**
		Total Receipts	**1252095000**		**18423444**			**Total Expenditure**	**1248353000**		**27851397**
		Opening Balance as on 01.04.2018			**13559706**			**Closing Balance to end 31.03.2019**			**4131753**
		Total Amount			**31983150**			**Total Amount**			**31983150**

Sd/-
Additional Director,
Karnataka State Audit and Accounts Department, Regional Office, Mysore

ANNEXURE-04 (PARA-27)

Office of the Urban Development Authority, Mandya Details of approval of design plans for the year 2018-19

Sl. No	Name Sri/Smt	Village	Sy.No	Width A Gu	Challan No	Challan Date	Scrunity Fee	Betterment Fee	Lake Conservation Fee	Map Fee	Web Fee	Total Rs.
1	K.S.Narayana	Guttalu	481/2	0A-03	1424	28.06.2018	500	1214	7501	500	300	10015
2	H.K.Nagaraja	Mandya	68/4	0A-02	1417	25.06.2018	500	809	5000	500	300	7109
3	Prakash	Kiraganduru	17/5 & 17/6	0A-01-08	1506	27.08.2018	500	607	3750	500	300	5657
4	Suma.J	Kiraganduru	211/10	0A-03-12	1476	25.07.2018	1000	3035	6250	500	300	11085
5	M.L.Kumar	Sathanuru	35/20	0A-02-04	1577	15.11.2018	500	911	5625	500	300	7836
6	Prameela	Kiraganduru	212/4	0A-02-04	1504	26.08.2018	500	911	5625	500	300	7836
7	B.M.Appajappa	Kiraganduru	17/5	0A-01-08	1715	27.12.2018	500	607	3750	500	300	5657
8	K.B.Nagaraja	Kiraganduru	17/5	0A-01-08	1707	24.12.2018	500	607	3750	500	300	5657
9	B.S.Siddaraju	Kiraganduru	17/6	0A-01-08	1708	27.12.2018	500	607	3750	500	300	5657
10	Mutthaiah.T	Guttalu	425/12	0A-02-04	1713	27.12.2018	500	911	5625	500	300	7836
11	Rajamma	Halahalli	1/20.	0A-01-08	1761	15.02.2019	500	607	3750	500	300	5657
12	S.K.Raju	Kiraganduru	17/6	0A-01-08	1765	20.02.2019	500	607	3750	500	300	5657
13	Lingaraju	Kiraganduru	17/5	0A-01-08	1762	19.02.2019	500	607	3750	500	300	5657
14	S.C.Dasappa	Kiraganduru	17/5	0A-01-08	1767	20.02.2019	500	607	3750	500	300	5657
15	H.C.Shivanna	Kiraganduru	17/5	0A-01-08	1768	20.02.2019	500	607	3750	500	300	5657
16	Ningaiah	Kiraganduru	17/6	0A-01-08	1766	20.02.2019	500	607	3750	500	300	5657
17	M.Shivashankar	Mandya	195/4	0A-01-04	1584	19.11.2018	500	506	3125	500	300	4931
18	Secretary,	Mandya	166	0A-01-00	1751	12.02.2019	1000	1214	2500	500	500	5714
19	P.Ravikumar	Kiraganduru	200/7	0A-01-08	1576	15.11.2018	500	607	3750	500	300	5657
20	R.Sudha	Kiraganduru	17/5	0A-03-00	1579	15.11.2018	500	1214	7501	500	300	10015
21	Puttasiddamma	Halahalli	53/1	0A-01-08	1585	22.11.2018	500	607	3750	500	300	5657
22	P.A.Krishna & Nanjegowda	Kiraganduru	212/4	40 xÀ 60 Cr	922	24.01.2018	500	892	5510	500	300	7702
23	K.Rangaiah	Kyathangere	40/1A3	0A-02-08	916	20.01.2018	500	1012	6250	500	300	8562
24	Rajanna K.B	Kiraganduru	194/3A2	0A-04-00	1415	18.06.2018	1000	4856	10000	500	500	16856
25	B.S.Niranjan	Mandya	99/4	0A-02-08	1094	24.05.2018	500	1012	6250	500	300	8562
26	Javaregowda	Mandya	62/12¦3	0A-04-08	1440	12.07.2018	500	0	10619	500	300	11919
27	M.Mokthar Shareef	Guttalu	429/¦4	0A-01-35	RTGS	07.05.2018	0	0	180000	911	1822	182733
28	C.K.Neelegowda	Guttalu	443/2A	0A-02-00	1578	15.11.2018	1000	2428	5000	500	500	9428
29	B.Channegowda, C.Chandrashekar	Ummadahalli	129/1, 130/3	06A-34-00	RTGS	17.09.2018	17655	2430	872575	4415	8830	905905

28	C.K.Neelegowda	Guttalu	443/2A	0A-02-00	1578	15.11.2018	1000	2428	5000	500	500	9428
29	B.Channegowda, C.Chandrashekar & C.Ashwath	Ummadahalli	129/1, 130/3 130/4 & 130/5	06A-34-00	RTGS	17.09.2018	17655	2430	872575	4415	8830	905905
30	C.Chandrashekar, C.Nagaraju & C.Ashwath	Guttalu	559	04A-27-00	RTGS	17.09.2018	9460	75675	467540	2365	4730	559770
31	Naveen.J	Kiraganduru	179/2	0A-01-08	1083	11.06.2018	500	607	3750	500	300	5657
32	C.B.Thammegowda	Kiraganduru	179/3	0A-01-09	1084	11.06.2019	500	607	3750	500	300	5657
Total Rs.							43615	107528	1664996	22191	24682	1863012

Sd/-
Additional Director,
Karnataka State Audit and Accounts Department,
Regional Office, Mysore

ANNEXURE-5 (Para-35)

Statement showing the works executed details for the year 2018-19 in Mandya Urban Development Authority

Sl. No	Name of the Work	Estimate Amount	previous year expenditure	Cheque No & date	Bill Amount	Deduction	Net amount	Paid Amount	Due for payment	Measurement Book No & Page No	Royalty			Sales Tax			Income Tax			L W F			C B F			Name of the Contractor
											To be deducted	Deducted	Balance	To be deducted	Deducted	Balance	To be deducted	Deducted	Balance	To be deducted	Deducted	Balance	To be deducted	Deducted	Balance	
1	Drilling of Borewell, Providing electrification and installation of Pipe Line, Kabool floring patch way and errectio of gate to the park in 'C' block of Vivekananda Nagara.	1,000,000	0	291571/ 06.03.2019 Rs.2,00,000 291604/ 25.03.2019 Rs.5,08,491	947335	38844	908491	708491	200000	7493/ 6-7	0	0	0	18948	18948	0	9474	9474	0	9474	9474	0	948	948	0	N.Ravikumar
Total					**947335**	**38844**	**908491**	**708491**			**0**	**0**	**0**	**18948**	**18948**	**0**	**9474**	**9474**	**0**	**9474**	**9474**	**0**	**948**	**948**	**0**	

Sd/-
Additional Director,
Karnataka State Audit and Accounts
Department, Regional Office, Mysore

ANNEXURE-06 (Para-39)

Non-Production of Vouchers for Audit

Sl.No	Cheque No & Date	Details	Purpuse	Amount
1	286695/16.04.2018	Rafee Basha	Remunaration of Driver	11590
2	286697/16.04.2018	Accounts officer, BSNL	Telephone Charges	989
3	286698/16.04.2018	Accounts officer, BSNL	Telephone Charges	1270
4	286700/16.04.2018	Your self	Salary of S.N.Lokesh	143848
5	286701/16.04.2018	Munavar Kahan, President	Payment of Remunaration	10661
6	286707/05.05.2018	Munavar Kahan, President	Payment of Remunaration	13500
7	286708/05.05.2018	Rafee Basha	Remunaration of Driver	11590
8	286709/05.05.2018	Bhavani Paper Mart	Stationeries	3150
9	286711/08.05.2018	M.R.Puneeth	Towards Xerox & Binding	2313
10	286712/08.05.2018	S.N.Lokesh	Towards Xerox & Binding	768
11	286716/08.05.2018	Manager, SBI	Regarding Salary	22150
12	286717/08.05.2018	Manager, LIC	LIC	1450
13	286719/08.05.2018	Jai Jawan EnterPrises	Fuel Charges	7958
14	286720/08.05.2018	Accounts officer, BSNL	Telephone Charges	2327
15	286748/31.05.2018	Harsha Electricals	Maintanance and repairs of Layout street lights	84241
16	286751/04.06.2018	Jai Jawan EnterPrises	Fuel Charges	5448
17	286756/07.06.2018	Naveen Enterprises, Mandya	Water Supply	4754
18	286775/06.07.2018	Rafee Basha	Remunaration of Driver	10444
19	286776/06.07.2018	Munavar Kahan, President	Payment of Remunaration & HRA	12180
20	286725/01.08.2018	S.V.Electricals	Water Supply	1620
21	286737/14.08.2018	Accounts officer, BSNL	Telephone Charges	833
22	291463/23.08.2018	Subbaraya Halse	Refreshment Charges	2300
23	291462/23.08.2018	S.N.Lokesh	Office Charges	360
24	291503/17.09.2018	N.Nagaraju	Newspaper Charges	2700
25	291510/24.09.2018	Chescom, Mandya	Electricity Bill	5255
26	291482/14.11.2018	Manager, SBI	Regarding Salary	7940
27	291491/15.11.2018	Commissioner	Transfer Grants	2863
28	291521/06.12.2018	NPS Contribution	NPS Contribution	4380
29	291525/10.12.2018	Manager, SBI	Regarding Salary	7940
30	291529/10.12.2018	Manager, SBI	Regarding Salary	15580
31	291547/31.12.2018	Vaidik Computers, Mandya	Maintanance of Computer	3962
32	286696/16.04.2018	Chamundi	Office Cleaning Charges	1000
33	286752/05.06.2018	Chamundi	Office Cleaning Charges	1000
34	291520/06.10.2018	Chamundi	Office Cleaning Charges	1000
35	291493/15.11.2018	Chamundi	Office Cleaning Charges	1000
		Total	Office Cleaning Charges	**410364**

Sd/-
Additional Director,
Karnataka State Audit and Accounts Department, Regional Office, Mysore

: ಮಂಡ್ಯ ನಗರಾಭಿವೃದ್ಧಿ ಪ್ರಾಧಿಕಾರ :

ಬನ್ನೂರು ರಸ್ತೆ, ಪಂಪ್ ಹೌಸ್ ಪಕ್ಕ ಮಂಡ್ಯ-೫೭೧೪೦೧

Website :WWW. Mandya.uda.gov.in ಕಛೇರಿ : 08232-222196

Email: Commissionermuda@gmail.com

ಸಂಖ್ಯೆ: ಮಂನಪ್ರಾ/ಸಿಬ್ಬಂದಿ/ಲೆಪವವಿಳಂಭ/2021-22 ದಿನಾಂಕ: 16-09-2021

ಇವರಿಗೆ,
ಸರ್ಕಾರದ ಪ್ರಧಾನ ಕಾರ್ಯದರ್ಶಿ,
ನಗರಾಭಿವೃದ್ಧಿ ಇಲಾಖೆ,
ವಿಕಾಸ ಸೌಧ,
ಬೆಂಗಳೂರು.

ಮಾನ್ಯರೆ,

ವಿಷಯ: 2018-19ನೇ ಸಾಲಿನ ಲೆಕ್ಕಪರಿಶೋಧನಾ ವರದಿಗಳನ್ನು ವಿಳಂಭವಾಗಿ ಸಲ್ಲಿಸುತ್ತಿರುವ ಕುರಿತು

ಉಲ್ಲೇಖ: ತಮ್ಮ ಕಚೇರಿ ಪತ್ರ ಸಂಖ್ಯೆ: ಕವಿಸಸ:ಸಕಾ:31:ನಿಪ್ರಾ:2020-21 ದಿನಾಂಕ:-18-08-2021

* * * *

ಮೇಲ್ಕಂಡ ವಿಷಯ ಹಾಗೂ ಉಲ್ಲೇಖಕ್ಕೆ ಸಂಬಂಧಿಸಿದಂತೆ, ನಗರಾಭಿವೃದ್ಧಿ ಪ್ರಾಧಿಕಾರ, ಮಂಡ್ಯ ಕಚೇರಿಯ 2018-19ನೇ ಸಾಲಿನ ಲೆಕ್ಕಪರಿಶೋಧನಾ ವರದಿಯನ್ನು ಸಲ್ಲಿಸದಿರುವ ಬಗ್ಗೆ ವಿವರಣೆಯನ್ನು ಹಾಗೂ ಜರೂರಾಗಿ ಸಲ್ಲಿಸಲು ಸೂಚಿಸಿ ಉಲ್ಲೇಖ ಪತ್ರದಲ್ಲಿ ತಿಳಿಸಲಾಗಿತ್ತು.

ಸ್ಥಳೀಯ ಲೆಕ್ಕಪರಿಶೋಧನಾ ವರ್ತುಲ ಕಚೇರಿಯವರು ಲೆಕ್ಕಪರಿಶೋಧನಾ ವರದಿಯನ್ನು ಕನ್ನಡ ಭಾಷೆಯಲ್ಲಿ ಮಾತ್ರ ನೀಡುತ್ತಿರುತ್ತಾರೆ. 2018-19ನೇ ಸಾಲಿನಿಂದ ಲೆಕ್ಕಪರಿಶೋಧನಾ ವರದಿಗಳನ್ನು ಇಂಗ್ಲೀಷ್ ಭಾಷೆಗೆ ತರ್ಜುಮೆ ಮಾಡಿ, ಕನ್ನಡ ಹಾಗೂ ಇಂಗ್ಲೀಷ್ ಭಾಷೆಗಳಲ್ಲಿ ಲೆಕ್ಕಪರಿಶೋಧನಾ ವರದಿಗಳನ್ನು ಸಲ್ಲಿಸಬೇಕಾಗಿರುತ್ತದೆ. 2018-19ನೇ ಸಾಲಿನ ಲೆಕ್ಕಪರಿಶೋಧನಾ ವರದಿಯನ್ನು ಸಲ್ಲಿಸಿರುವ ಅಥವಾ ಸಲ್ಲಿಸದಿರುವ ಬಗ್ಗೆ ಯಾವುದೇ ದಾಖಲಾತಿಗಳು ಈ ಕಚೇರಿಯಲ್ಲಿ ಲಭ್ಯವಿರುವುದಿಲ್ಲ. ಈ ಬಗ್ಗೆ ವಿವರಣೆಯನ್ನು ಕೋರಿ ಅಂದಿನ ಆಯುಕ್ತರು ಹಾಗೂ ವಿಷಯ ನಿರ್ವಾಹಕರಿಗೆ ಪತ್ರ ಬರೆಯಲಾಗಿರುತ್ತದೆ. ಈ ಬಗ್ಗೆ ಸದರಿರವರು ಯಾವುದೇ ವಿವರಣೆಯನ್ನು ಲಿಖಿತವಾಗಿ ನೀಡಿರುವುದಿಲ್ಲ.

2018-19ನೇ ಸಾಲಿನ ಲೆಕ್ಕಪರಿಶೋಧನಾ ವರದಿಯನ್ನು ಬುಕ್‌ಲೆಟ್ ಹಾಗೂ ಸಿ.ಡಿ. ರೂಪದಲ್ಲಿ ಪ್ರಸ್ತುತ ಸಲ್ಲಿಸಲು ಕ್ರಮ ವಹಿಸಲಾಗಿರುತ್ತದೆ. ಈ ವಿಳಂಭವನ್ನು ಮನ್ನಿಸಬೇಕೆಂದು ತಮ್ಮಲ್ಲಿ ಕೋರಿದೆ ಹಾಗೂ ಇನ್ನು ಮುಂದೆ ಲೆಕ್ಕಪರಿಶೋಧನಾ ವರದಿಯನ್ನು ನಿಗಧಿತ ಅವಧಿಯಲ್ಲಿ ಸಲ್ಲಿಸಲು ಅಗತ್ಯ ಕ್ರಮ ವಹಿಸಲಾಗುವುದು ಎಂಬ ಅಂಶವನ್ನು ತಮ್ಮ ಅವಗಾಹನೆಗೆ ತರಲಾಗಿದೆ.

ಸಹಿ/-
ಆಯುಕ್ತರು,
ಮಂಡ್ಯ ನಗರಾಭಿವೃದ್ಧಿ ಪ್ರಾಧಿಕಾರ,
ಮಂಡ್ಯ.

ಮಂಡ್ಯ ನಗರಾಭಿವೃದ್ಧಿ ಪ್ರಾಧಿಕಾರ ಮಂಡ್ಯ

ವಾರ್ಷಿಕ ವರದಿ

2019–20



ಆಯುಕ್ತರವರ ಕಛೇರಿ
ಮಂಡ್ಯ ನಗರಾಭಿವೃದ್ಧಿ ಪ್ರಾಧಿಕಾರ,
ಮಂಡ್ಯ–571401

ವಿಷಯ ಸೂಚಿ

ಪೀಠಿಕೆ	ಪುಟ ಸಂಖ್ಯೆ
ಅಧ್ಯಾಯ–1:	**1–5**
ಅ) ದೃಷ್ಟಿಕೋನ.	
ಆ) ಉದ್ದಿಷ್ಟ ಕಾರ್ಯ.	
ಇ) ಗುರಿ ಮತ್ತು ಸಂಸ್ಥೆಯ ರಚನೆ.	
ಈ) ಈ ಸಂಸ್ಥೆಯ ಅಧಿಕಾರ ಕ್ಷೇತ್ರ.	
ಉ) ಈ ಸಂಸ್ಥೆಯ ಅಧಿಕಾರ ಕ್ಷೇತ್ರದಲ್ಲಿ ಅನುಸರಿಸಲಾದ/ಕಾರ್ಯರೂಪಕ್ಕೆ ಒಳಪಡುವ ಅಧಿನಿಯಮಗಳು.	
ಊ) ಅರ್ಥವ್ಯವಸ್ಥೆಯ ಮೂಲ ವಿಭಾಗ.	
ಅಧ್ಯಾಯ–2	**6–8**
ಅ) ಕಳೆದ ಎರಡು ವರ್ಷದಲ್ಲಿ ಈ ಸಂಸ್ಥೆಯ ಯೋಜನೆ ಮತ್ತು ಕಾರ್ಯ ಯೋಜನೆಯಲ್ಲಿ ಸಾಧಿಸಿದ ಪ್ರಗತಿ.	
ಆ) ಆಯ–ವ್ಯಯದ ಶೀರ್ಷಿಕೆ.	
ಇ) ನಿಧಿ ಹಂಚುವಿಕೆ.	
ಈ) ಪ್ರತಿ ಕಾರ್ಯಕ್ರಮಕ್ಕೆ ಆಗಿರುವ ಖರ್ಚು.	
ಉ) ಕಳೆದ ವರ್ಷದ ಲೆಕ್ಕ ಪರಿಶೋಧನೆ ಮತ್ತು ಕಛೇರಿ ತಪಾಸಣೆ ಆಕ್ಷೇಪಣೆಗಳ ಸಂಕ್ಷಿಪ್ತ ವಿಶ್ಲೇಷಣೆ.	
ಅಧ್ಯಾಯ–3	**09–13**
ಮಾನವ ಸಂಪನ್ಮೂಲಗಳ ನಿರ್ವಹಣೆ ಮತ್ತು ಆಡಳಿತ ನಿರ್ವಹಣೆಯಲ್ಲಿ ಸಾದಿಸಿದ ಪ್ರಗತಿ.	
ಅಧ್ಯಾಯ–4	**14–21**
ಅ) ಕೆಲಸದ ಒತ್ತಡ ಮತ್ತು ಲೆಕ್ಕ ಪರಿಶೋಧನೆ ಆಕ್ಷೇಪಣೆಗಳಿಗೆ ಅನುಪಾಲನ ವರದಿ.	
ಆ) ದಾವೆಗಳು	
ಇ) ವಿಧಾನ ಸಭೆ/ವಿಧಾನ ಪರಿಷತ್ ಅಧಿವೇಶನದಲ್ಲಿ ಎಷ್ಟು ಪ್ರಶ್ನೆಗಳು ಸ್ವೀಕೃತ/ ಅಂಗೀಕೃತವಾಗಿದೆ ಮತ್ತು ಉತ್ತರಿಸಲಾಗಿದೆ.	
ಈ) ಇತರೆ ವಿವರಗಳು	

ಪೀಠಿಕೆ

ಕರ್ನಾಟಕ ನಗರ ಮತ್ತು ಗ್ರಾಮಾಂತರ ಯೋಜನೆ ಕಾಯ್ದೆ 1961 ರನ್ವಯ ನಗರ ಮತ್ತು ಪಟ್ಟಣಗಳ ಯೋಜಿತ ಬೆಳವಣಿಗೆ ಮತ್ತು ಭೂ ಉಪಯೋಗವನ್ನು ಕ್ರಮಬದ್ದ ರೀತಿಯಲ್ಲಿ ಅಭಿವೃದ್ಧಿ ಪಡಿಸಲು ಹಾಗೂ ಕಾರ್ಯಯೋಜನೆಗಳನ್ನು ತಯಾರಿಸಿ ಅನುಷ್ಠಾನಗೊಳಿಸುವುದರ ಜೊತೆಗೆ ಸದರಿ ಅಧಿನಿಯಮದಡಿಯಲ್ಲಿ ಮಹಾಯೋಜನೆಯನ್ನು ತಯಾರಿಸಲು ಅವಕಾಶಗಳು ಇರುತ್ತದೆ.

ಕರ್ನಾಟಕ ಸರ್ಕಾರವು ನಗರ ಮತ್ತು ಗ್ರಾಮಾಂತರ ಯೋಜನೆ ಇಲಾಖೆಯ ಶಾಖಾ ಕಛೇರಿಯನ್ನು ಮಂಡ್ಯದಲ್ಲಿ ಸರ್ಕಾರದ ಆದೇಶ ಸಂಖ್ಯೆ:ಹೆಚ್.ಎಮ್.ಎ/08/ಟಿ.ಟಿ.ಪಿ/75 ದಿನಾಂಕ:23–08–1975 ರಂತೆ ಸ್ಥಾಪಿಸಿದ್ದು, ಸದರಿ ಕಛೇರಿಯು ದಿನಾಂಕ:04–09–1975 ರಿಂದ ಕಾರ್ಯನಿರ್ವಹಿಸುತ್ತಿದ್ದು, ಮಂಡ್ಯ ನಗರ ಮತ್ತು ಸುತ್ತಲಿನ ಪ್ರದೇಶಕ್ಕೆ ಸ್ಥಳೀಯ ಯೋಜನಾ ಪ್ರದೇಶವನ್ನು ಘೋಷಿಸಲು ಅಗತ್ಯ ಕ್ರಮ ಕೈಗೊಂಡಿರುತ್ತದೆ ಹಾಗೂ ಯೋಜನೆ ಮತ್ತು ವಿನಿಮಯಗೊಳಿಸುವ ಸಂಬಂಧ ತಾಂತ್ರಿಕ ಅಭಿಪ್ರಾಯವನ್ನು ನೀಡಲಾಗಿರುತ್ತದೆ.

ಮಂಡ್ಯ ನಗರ ಮತ್ತು ಸುತ್ತಲಿನ ಪ್ರದೇಶವನ್ನು ನಗರ ಮತ್ತು ಗ್ರಾಮಾಂತರ ಯೋಜನಾ ಕಾಯ್ದೆ 1961 ರ ಅಡಿಯಲ್ಲಿ ಸ್ಥಳೀಯ ಯೋಜನಾ ಪ್ರದೇಶವನ್ನು ಸರ್ಕಾರದ ಆದೇಶ ಸಂಖ್ಯೆ:ಎಚ್.ಎಂ.ಎ 99 ಟಿ.ಟಿ.ಪಿ 77 ದಿನಾಂಕ:02–08–1977 ರಂದು ಘೋಷಿಸಲಾಗಿದೆ. ನಗರ ಮತ್ತು ಗ್ರಾಮಾಂತರ ಯೋಜನಾ ಇಲಾಖೆಯ ಮಂಡ್ಯ ಶಾಖಾ ಕಛೇರಿಯು ಮಂಡ್ಯ ಸ್ಥಳೀಯ ಯೋಜನಾ ಪ್ರದೇಶಕ್ಕೆ ಕರಡು ಸ್ಥೂಲಾಭಿವೃದ್ಧಿ ಯೋಜನೆಯನ್ನು ತಯಾರಿಸಿರುತ್ತದೆ.

ಮಂಡ್ಯ ನಗರಕ್ಕೆ ಸ್ಥಳೀಯ ಯೋಜನಾ ಪ್ರಾಧಿಕಾರವನ್ನು ಸರ್ಕಾರದ ಆದೇಶ ಸಂಖ್ಯೆ:ಹೆಚ್.ಯು.ಡಿ 90 ಟಿ.ಟಿ.ಪಿ 77(2) ದಿನಾಂಕ:03–11–1981ರಲ್ಲಿ ಮೊದಲನೆ ಬಾರಿಗೆ ರಚಿಸಲಾಗಿರುತ್ತದೆ. ಯೋಜನಾ ಪ್ರಾಧಿಕಾರವು, ನಗರ ಮತ್ತು ಗ್ರಾಮಾಂತರ ಯೋಜನಾ ಕಾಯ್ದೆ ಅನ್ವಯ ಸ್ಥೂಲಾಭಿವೃದ್ಧಿ ಯೋಜನೆಯನ್ನು ತಯಾರಿಸಿದ್ದು, ಅದನ್ನು ಸರ್ಕಾರದ ಆದೇಶ ಸಂಖ್ಯೆ:ಹೆಚ್.ಯು.ಡಿ 369 ಟಿ.ಟಿ.ಪಿ 185 ದಿನಾಂಕ:11–10–1985ರಲ್ಲಿ ಅಂತಿಮ ಅನುಮೋದನೆ ದೊರೆತಿರುತ್ತದೆ.

ಮಂಡ್ಯ ನಗರ ಮತ್ತು ಸುತ್ತಲಿನ ಪ್ರದೇಶಕ್ಕೆ ಕರ್ನಾಟಕ ನಗರಾಭಿವೃದ್ಧಿ ಪ್ರಾಧಿಕಾರ ಅಧಿನಿಯಮ 1987ರನ್ವಯ ದಿನಾಂಕ:15–06–1988ರಲ್ಲಿ ಯೋಜನಾ ಪ್ರಾಧಿಕಾರ ಮತ್ತು ನಗರಾಭಿವೃದ್ಧಿ ಮಂಡಳಿಯನ್ನು ವಿಲೀನಗೊಳಿಸಿ ನಗರಾಭಿವೃದ್ಧಿ ಪ್ರಾಧಿಕಾರ ಎಂಬುದಾಗಿ ರಚನೆ ಮಾಡಲಾಗಿರುತ್ತದೆ.

ಮಂಡ್ಯ ಸ್ಥಳೀಯ ಯೋಜನಾ ಪ್ರದೇಶದ ವ್ಯಾಪಕ ಅಭಿವೃದ್ಧಿ ಯೋಜನೆಗೆ ಸರ್ಕಾರದ ಆದೇಶ ಸಂಖ್ಯೆ: ಯು.ಡಿ.ಡಿ 121 ಟಿ.ಟಿ.ಪಿ 94, ದಿನಾಂಕ:25–10–1994ರನ್ವಯ ಅಂತಿಮ ಅನುಮೋದನೆ ದೊರೆತಿರುತ್ತದೆ.

ಮಹಾಯೋಜನೆಯು 10 ವರ್ಷಗಳ ಹಿಂದೆ ಅನುಮೋದನೆ ಆಗಿದ್ದು, ಅದನ್ನು ಕರ್ನಾಟಕ ನಗರ ಮತ್ತು ಗ್ರಾಮಾಂತರ ಯೋಜನಾ ಕಾಯ್ದೆ 1961ರ ತಿದ್ದುಪಡಿ ಕಲಂ 13–ಡಿ ರನ್ವಯ ಪರಿಷ್ಕರಿಸಬೇಕಾಗಿದ್ದು, ನಗರಾಭಿವೃದ್ಧಿ ಪ್ರಾಧಿಕಾರವು ಮಹಾಯೋಜನೆ(ಪರಿಷ್ಕೃತ–1)ನ್ನು ತಯಾರಿಸಿದ್ದು ದಿನಾಂಕ:17–01–2006ರಲ್ಲಿ ಸರ್ಕಾರದ ತಾತ್ಕಾಲಿಕ ಅನುಮೋದನೆ ದೊರೆತಿರುತ್ತದೆ. ಸದರಿ ಅನುಮೋದಿತ ಯೋಜನೆಗೆ ಸಾರ್ವಜನಿಕರ ಆಕ್ಷೇಪಣೆ ಮತ್ತು ಸಲಹೆಯನ್ನು ಕೋರಲಾಗಿರುತ್ತದೆ. ಪ್ರಾಮಾಣಿಕ ಸಲಹೆ ಸೂಚನೆಗಳನ್ನು ಮಹಾಯೋಜನೆ(ಪರಿಷೃತ–1)ರಲ್ಲಿ ಅಳವಡಿಸಿಕೊಂಡು ಸರ್ಕಾರದ ಆದೇಶ ಸಂಖ್ಯೆ:ನ.ಅ.ಇ. 157 ವೈ.ಅ.ಪ್ರಾ 2007 ದಿನಾಂಕ:02–06–2007ರಲ್ಲಿ ನಗರ ಮತ್ತು ಗ್ರಾಮಾಂತರ ಯೋಜನಾ ಕಾಯ್ದೆ 1961ರ ತಿದ್ದುಪಡಿ ಕಲಂ 13–ಡಿ ರನ್ವಯ ಸರ್ಕಾರದ ಅಂತಿಮ ಅನುಮೋದನೆ ದೊರೆತಿರುತ್ತದೆ. ಈ ಮಹಾಯೋಜನೆಯ ಯೋಜನಾ ಅವಧಿಯ ವರ್ಷ 2021ಕ್ಕೆ ಆಗಬಹುದಾದ ಜನಸಂಖ್ಯೆ 2.10 ಲಕ್ಷಕ್ಕೆ ಅನುಗುಣವಾಗಿ ತಯಾರಿಸಲಾಗಿರುತ್ತದೆ.

ಸಹಿ/–
ಆಯುಕ್ತರು
ಮಂಡ್ಯ ನಗರಾಭಿವೃದ್ಧಿ ಪ್ರಾಧಿಕಾರ,
ಮಂಡ್ಯ.

ಪ್ರಸ್ತುತ ನಗರಾಭಿವೃದ್ಧಿ ಪ್ರಾಧಿಕಾರದ ಸ್ವರೂಪ ಈ ಕೆಳಕಂಡಂತೆ ಇದೆ.

ಕ್ರ.ಸಂ.	ಹೆಸರು (ಶ್ರೀಯುತರುಗಳಾದ)	ಪದನಾಮ
1.	ಎನ್.ಮಂಜುಶ್ರೀ ಐ.ಎ.ಎಸ್. (01.04.2019–09.04.2019) ಶ್ರೀ ಪಿ.ಸಿ.ಜಾಫರ್, ಐ.ಎ.ಎಸ್. (09.04.2019–03.06.2019) ಎನ್.ಮಂಜುಶ್ರೀ ಐ.ಎ.ಎಸ್. (03.06.2019–07.08.2019) ಶ್ರೀ ಡಾ॥ ಎಂ.ವಿ.ವೆಂಕಟೇಶ್, ಐ.ಎ.ಎಸ್. (07.08.2019–08.11.2019) ಅಧ್ಯಕ್ಷರು ಹಾಗೂ ಜಿಲ್ಲಾಧಿಕಾರಿಗಳು, ಶ್ರೀ ಶ್ರೀನಿವಾಸ್.ಕೆ., (08.11.2019–31.03.2020) ಅಧ್ಯಕ್ಷರು, ಮಂಡ್ಯ ನಗರಾಭಿವೃದ್ಧಿ ಪ್ರಾಧಿಕಾರ, ಮಂಡ್ಯ.	ಅಧ್ಯಕ್ಷರು
2.	ಶ್ರೀ ಡಾ॥ ಎಂ.ವಿ.ವೆಂಕಟೇಶ್, ಐ.ಎ.ಎಸ್. ಜಿಲ್ಲಾಧಿಕಾರಿಗಳು, ಮಂಡ್ಯ ಜಿಲ್ಲೆ, ಮಂಡ್ಯ.	ಸದಸ್ಯರು
3.	ಶ್ರೀ. ಎಂ.ಶ್ರೀನಿವಾಸ ಮಾನ್ಯ ಶಾಸಕರು, ಮಂಡ್ಯ ವಿಧಾನ ಸಭಾ ಕ್ಷೇತ್ರ	ಸದಸ್ಯರು
4.	ಶ್ರೀ ರವೀಂದ್ರ ಶ್ರೀಕಂಠಯ್ಯ, ಮಾನ್ಯ ಶಾಸಕರು, ಶ್ರೀರಂಗಪಟ್ಟಣ ವಿಧಾನಸಭಾ ಕ್ಷೇತ್ರ,	ಸದಸ್ಯರು
5.	ಶ್ರೀ. ಶ್ರೀ ಸಿ.ಎಸ್.ಪುಟ್ಟರಾಜು ಮಾನ್ಯ ಶಾಸಕರು, ಮೇಲುಕೋಟೆ ಕ್ಷೇತ್ರ	ಸದಸ್ಯರು
6.	ಪೌರಾಯುಕ್ತರು, ನಗರಸಭೆ, ಮಂಡ್ಯ	ಸದಸ್ಯರು
7.	ಕಾರ್ಯಪಾಲಕ ಇಂಜಿನಿಯರ್, ಲೋ.ಬಂ. ಮತ್ತು ಒ.ಜ.ಸಾ.ಇಲಾಖೆ, ಮಂಡ್ಯ	ಸದಸ್ಯರು
8.	ಕಾರ್ಯಪಾಲಕ ಇಂಜಿನಿಯರ್, ಕ.ನ.ನೀ.ಸ. ಮತ್ತು ಒ.ಚ.ಮಂ., ಮಂಡ್ಯ	ಸದಸ್ಯರು
9.	ಜಿಲ್ಲಾ ಆರೋಗ್ಯ ಮತ್ತು ಕುಟುಂಬ ಕಲ್ಯಾಣಾಧಿಕಾರಿಗಳು, ಮಂಡ್ಯ.	ಸದಸ್ಯರು
10.	ಶ್ರೀ ಸುರೇಶ್ ಜೆ (01.04.2019–08.11.2019) ಶ್ರೀ ಪುನೀತ್ ಕುಮಾರ್ ಎಂ.ಆರ್ (ಪ್ರಭಾರ) (08.11.2019–31.03.2020) ನಗರ ಯೋಜನಾ ಸದಸ್ಯರು, ಮಂಡ್ಯ ನಗರಾಭಿವೃದ್ಧಿ ಪ್ರಾಧಿಕಾರ, ಮಂಡ್ಯ	ಸದಸ್ಯರು
11.	ಕಾರ್ಯಪಾಲಕ ಅಭಿಯಂತರರು, ಸೆಸ್ಕಾಂ, ಮಂಡ್ಯ	ಸದಸ್ಯರು
12.	ಜಿಲ್ಲಾ ಪೋಲೀಸ್ ವರಿಷ್ಠಾಧಿಕಾರಿಗಳು, ಮಂಡ್ಯ	ಸದಸ್ಯರು
13.	ಶ್ರೀ ಚಂದ್ರಯ್ಯ .ಆರ್., ಕೆ.ಎ.ಎಸ್. (01.04.2019–15.06.2019) ಶ್ರೀ ಎಂ.ಆರ್.ರಾಜೇಶ್., ಕೆ.ಎ.ಎಸ್. (15.06.2019–20.06.2019) ಶ್ರೀ ಟಿ.ಎನ್.ನರಸಿಂಹಮೂರ್ತಿ., ಕೆ.ಎಂ.ಎ.ಎಸ್., (20.06.2019–31.03.2020) ಆಯುಕ್ತರು, ಮಂಡ್ಯ ನಗರಾಭಿವೃದ್ಧಿ ಪ್ರಾಧಿಕಾರ, ಮಂಡ್ಯ.	ಸದಸ್ಯರು

ಈ ಕೆಳಕಂಡ ಪಟ್ಟಿಯಲ್ಲಿ ವಿವಿಧ ಅಧಿಕಾರದ ಅವಧಿಯಲ್ಲಿ ಅಧಿಕಾರಿ ಮತ್ತು ಅಧಿಕಾರಿಯೇತರ ಅಧ್ಯಕ್ಷರ ವಿವರ ನೀಡಲಾಗಿದೆ.

ಕ್ರ.ಸಂ.	ಹೆಸರು ಶ್ರೀ/ಶ್ರೀಮತಿ	ಯಿಂದ	ರವರಿಗೆ
1	ಟಿ.ವೈ.ನಯಾಜ್ ಆಹ್ಮದ್, ಭಾ.ಆ.ಸೇ	30–12–1992	28–04–1993
2	ವೀರಭದ್ರಚಾರಿ, ಭಾ.ಆ.ಸೇ	29–04–1993	20–05–1995
3	ಕೆ.ಹೆಚ್.ಗೋಪಾಲ ಕೃಷ್ಣೇಗೌಡ, ಭಾ.ಆ.ಸೇ	01–06–1995	17–02–1997
4	ಪಿ.ಎಂ.ಸೋಮಶೇಖರ್,	17–02–1997	10–08–1999
5	ಸಂಜೀವ್ ಕುಮಾರ್, ಭಾ.ಆ.ಸೇ	11–08–1999	11–03–2000
6	ಎಲ್.ಕೆ.ಅತೀಕ್, ಭಾ.ಆ.ಸೇ	12–03–2000	24–11–2001
7	ಅಸಾದುಲ್ಲಾ ಖಾನ್	25–11–2001	16–01–2004
8	ಹನ್ಸೀಯಾ ಬಾನು	17–01–2004	26–07–2005
9	ಎಂ.ಎಸ್.ರವಿಶಂಕರ, ಭಾ.ಆ.ಸೇ	27–07–2005	06–05–2006
10	ಡಾ॥ ಜೆ.ರವಿಶಂಕರ್, ಭಾ.ಆ.ಸೇ	26–05–2006	22–05–2007
11	ಎನ್.ಮಂಜುನಾಥ್ ಪ್ರಸಾದ್, ಭಾ.ಆ.ಸೇ	23–05–2007	06–10–2007
12	ಮಹಮ್ಮದ್ ಸಮೀರ್	07–10–2007	24–11–2007
13	ಎನ್.ಮಂಜುನಾಥ್ ಪ್ರಸಾದ್, ಭಾ.ಆ.ಸೇ	27–02–2008	16–07–2008
14	ಚಕ್ರವರ್ತಿ ಮೋಹನ್, ಭಾ.ಆ.ಸೇ	17–07–2008	12–09–2008
15	ಪುಟ್ಟಮಾದಯ್ಯ, ಕ.ಆ.ಸೇ	13–09–2008	16–10–2008
16	ವಿದ್ಯಾನಾಗೇಂದ್ರ	17–10–2008	29–12–2011
17	ಡಾ॥ ಪಿ.ಸಿ.ಜಾಫರ್, ಭಾ.ಆ.ಸೇ	29–12–2011	27–01–2012
18	ಬಿ.ಬಸವೇಗೌಡ	27–01–2012	20–06–2013
19	ಬಿ. ಎನ್. ಕೃಷ್ಣಯ್ಯ, ಭಾ.ಆ.ಸೇ	20–06–2013	28–02–2014
20	ಡಾ॥ ಅಜಯ್‌ನಾಗಭೂಷಣ್ ಎಂ.ಎನ್. ಭಾ.ಆ.ಸೇ	28–02–2014	12–08–2016
21	ಎಸ್. ಜಿಯಾವುಲ್ಲಾ, ಭಾ.ಆ.ಸೇ	12–08–2016	10–08–2017
22	ಎನ್. ಮಂಜುಶ್ರೀ, ಭಾ.ಆ.ಸೇ	10–08–2017	15–09–2017
23	ಮುನಾವರ್ ಖಾನ್	15–09–2017	02–06–2018
24	ಎನ್. ಮಂಜುಶ್ರೀ, ಭಾ.ಆ.ಸೇ	02–06–2018	09–04–2019
26	ಡಾ॥ ಪಿ.ಸಿ.ಜಾಫರ್, ಭಾ.ಆ.ಸೇ	09–04–2019	03–06–2019
26	ಎನ್. ಮಂಜುಶ್ರೀ, ಭಾ.ಆ.ಸೇ	03–06–2019	07–08–2019
27	ಡಾ॥ ಎಂ.ವಿ.ವೆಂಕಟೇಶ್, ಭಾ.ಆ.ಸೇ	07–08–2019	08–11–2019
28	ಶ್ರೀನಿವಾಸ್ ಕೆ.	08–11–2019	31–03–2020

ಅಧ್ಯಾಯ: 1

ಅ) ದೃಷ್ಟಿಕೋನ:

ಮಂಡ್ಯ ನಗರಾಭಿವೃದ್ಧಿ ಪ್ರಾಧಿಕಾರವು ಕರ್ನಾಟಕ ನಗರಾಭಿವೃದ್ಧಿ ಪ್ರಾಧಿಕಾರಗಳ ಕಾಯ್ದೆ 1981 (ಕರ್ನಾಟಕ ಕಾಯ್ದೆ ಸಂಖ್ಯೆ 34ರ 1987) ಸರ್ಕಾರ ಆದೇಶ ಸಂಖ್ಯೆ: ವ.ನ.ಇ/181/ಟಿ.ಟಿ.ಪಿ/88 ಬೆಂಗಳೂರು ದಿನಾಂಕ:02–06–1988ರನ್ವಯ ರಚಿಸಲಾಗಿದೆ. ಪ್ರಾಧಿಕಾರದ ದೃಷ್ಟಿಕೋನವೆಂದರೆ ಮಂಡ್ಯ ನಗರದ ಯೋಜಿತ ಬೆಳವಣಿಗೆ ಹಾಗೂ ಸುತ್ತಲಿನ ಪ್ರದೇಶ ಒಳಗೊಂಡಂತೆ ಅಭಿವೃದ್ಧಿ ಪಡಿಸುವುದು.

ಆ) ಉದ್ದಿಷ್ಟಕಾರ್ಯ:

ಪ್ರಾಧಿಕಾರದ ಪ್ರಮುಖ ಉದ್ದೇಶವೆಂದರೆ ನಗರ ಮತ್ತು ಪಟ್ಟಣಗಳಲ್ಲಿನ ಯೋಜಿತ ಬೆಳವಣಿಗೆ ಮತ್ತು ಭೂ ಉಪಯೋಗಗಳನ್ನು ಕ್ರಮಬದ್ದ ರೀತಿಯಲ್ಲಿ ಅಭಿವೃದ್ಧಿ ಪಡಿಸಲು ಹಾಗೂ ಕಾರ್ಯ ಯೋಜನೆಗಳನ್ನು ತಯಾರಿಸಿ ಅನುಷ್ಠಾನಗೊಳಿಸಿ ಸದರಿ ಪ್ರದೇಶದಲ್ಲಿ ವಾಸಿಸುತ್ತಿರುವ ಸಾರ್ವಜನಿಕರಿಗೆ ಮೂಲಭೂತ ಸೌಕರ್ಯ ಹೊಂದಿರುವ ನಿವೇಶನಗಳನ್ನು ಹಿಂದುಳಿದ ವರ್ಗಗಳಿಗೆ ಎಲ್.ಐ.ಜಿ, ಎಂ.ಐ.ಜಿ ಮತ್ತು ಹೆಚ್.ಐ.ಜಿ ಸೇರಿದ ಗುಂಪುಗಳಿಗೆ ಹಂಚುವಿಕೆ ಮಾಡುವುದು ಹಾಗೂ ಸದರಿ ಅಧಿನಿಯಮದಡಿಯಲ್ಲಿ ಮಹಾಯೋಜನೆಯನ್ನು ಉದ್ದೇಶಿತ ಅವಧಿಗೆ ಯೋಜಿಸುವುದು.

ಇ) ಗುರಿ ಮತ್ತು ಸಂಸ್ಥೆಯ ರಚನೆ:

1) ಕರ್ನಾಟಕ ಸರ್ಕಾರ, ರಾಜ್ಯ ನಗರ ಯೋಜನಾ ಮಂಡಳಿ, ನಗರ ಮತ್ತು ಗ್ರಾಮಾಂತರ ಯೋಜನಾ ಇಲಾಖೆ ನೀಡಿರುವ ಸೂಚನೆ, ಸಲಹೆಗಳಂತೆ ನಗರದ ಯೋಜಿತ ಅಭಿವೃದ್ಧಿಗೆ ಕ್ರಮವಹಿಸುವುದು.

2) ಸ್ಥಳೀಯ ಯೋಜನಾ ಪ್ರದೇಶದ ಮಹಾಯೋಜನೆಯನ್ನು ನಗರ ಮತ್ತು ಗ್ರಾಮಾಂತರ ಯೋಜನಾ ಇಲಾಖೆ ಮಾರ್ಗದರ್ಶನದಲ್ಲಿ ಹಾಗೂ ಕರ್ನಾಟಕ ನಗರ ಮತ್ತು ಗ್ರಾಮಾಂತರ ಯೋಜನಾ ಕಾಯ್ದೆ 1961ರ ಅಡಿಯಲ್ಲಿ ತಯಾರಿಸುವುದು.

3) ಕಾರ್ಯಯೋಜನೆಗಳನ್ನು ಕರ್ನಾಟಕ ನಗರಾಭಿವೃದ್ಧಿ ಪ್ರಾಧಿಕಾರಗಳ ಕಾಯ್ದೆ 1987ರನ್ವಯ ತಯಾರಿಸುವುದು.

4) ಸರ್ಕಾರದ ವಿವಿಧ ಇಲಾಖೆಗಳಿಗೆ ಯೋಜನೆ ಕುರಿತು ತಾಂತ್ರಿಕ ಸಹಾಯ ನೀಡುವುದು ಮತ್ತು ವ್ಯವಸಾಯ ಜಮೀನುಗಳನ್ನು ವ್ಯವಸಾಯೇತರ ಉದ್ದೇಶಕ್ಕೆ ಭೂ–ಪರಿವರ್ತಿಸುವಾಗ, ಮಹಾಯೋಜನೆಯಲ್ಲಿ ವಲಯ ರಚಿಸಿರುವಂತೆ ಕಂದಾಯ ಇಲಾಖೆಗೆ ತಾಂತ್ರಿಕ ಅಭಿಪ್ರಾಯ ನೀಡುವುದು. ಸ್ಥಳೀಯ ಸಂಸ್ಥೆಗಳಿಗೆ ವಿನ್ಯಾಸ/ಕಟ್ಟಡದ ಅಭಿವೃದ್ಧಿ ಸಂಬಂಧ ವಲಯ ನಿಯಮಾವಳಿಗಳಂತೆ ನಿರ್ವಹಿಸಲು ತಾಂತ್ರಿಕ ಅಭಿಪ್ರಾಯ ನೀಡುವುದು.

5) ವಸತಿ, ವಾಣಿಜ್ಯ ಮತ್ತು ಕೈಗಾರಿಕೆಗೆ ವಿನ್ಯಾಸವನ್ನು ರೂಪಿಸುವುದು.

6) ಪುನರ್ವಸತಿ, ಪುನರ್ ನಿರ್ಮಾಣ ಮತ್ತು ಸಂಚಾರ ನಿರ್ವಹಣೆ ಪ್ರಸ್ತಾವನೆಗಳಿಗೆ ಸಂಬಂಧಿಸಿದಂತೆ ಯೋಜನೆಯನ್ನು ತಯಾರಿಸುವುದು.

7) ನಗರದ ಸೌಂದರ್ಯ ಕಾಪಾಡಲು, ವೃದ್ಧಿಗೊಳಿಸಲು ಯೋಜನೆಗಳನ್ನು ರೂಪಿಸುವುದು.

ಈ) <u>ಈ ಸಂಸ್ಥೆಯ ಅಧಿಕಾರ ಕ್ಷೇತ್ರ:</u>

ಮಂಡ್ಯ ಸ್ಥಳೀಯ ಯೋಜನಾ ಪ್ರದೇಶದ ವ್ಯಾಪ್ತಿಯಲ್ಲಿ ಮಂಡ್ಯ ನಗರಸಭಾ ಕ್ಷೇತ್ರ ಹಾಗೂ ಸುತ್ತಲಿನ 18 ಗ್ರಾಮಗಳು ಸೇರಿದ್ದು, ಅದರ ವಿಸ್ತೀರ್ಣ 9986.30 ಹೆಕ್ಟೇರ್ಸ್ ಇದೆ. 2011ರ ಜನಗಣತಿಯಂತೆ ಮಂಡ್ಯ ಸ್ಥಳೀಯ ಯೋಜನಾ ಪ್ರದೇಶದ ಜನಸಂಖ್ಯೆ 192108 ಇದ್ದು, ಮಂಡ್ಯ ನಗರದ ಜನಸಂಖ್ಯೆ 1,37,735 ಇರುತ್ತದೆ.

ಉ) <u>ಈ ಸಂಸ್ಥೆಯ ಅಧಿಕಾರ ಕ್ಷೇತ್ರದಲ್ಲಿ ಅನುಸರಿಸಲಾದ/ಕಾರ್ಯರೂಪಕ್ಕೆ ಒಳಪಡುವ ಅಧಿನಿಯಮಗಳು:</u>

ಈ ಸಂಸ್ಥೆಯ ಅಧಿಕಾರ ಕ್ಷೇತ್ರದಲ್ಲಿ ಅನುಸರಿಸಲಾದ/ಕಾರ್ಯರೂಪಕ್ಕೆ ಒಳಪಡುವ ಅಧಿನಿಯಮಗಳೆಂದರೆ,

1) ಕರ್ನಾಟಕ ನಗರ ಮತ್ತು ಗ್ರಾಮಾಂತರ ಯೋಜನಾ ಕಾಯ್ದೆ 1961(ಕರ್ನಾಟಕ ತಿದ್ದುಪಡಿ ಕಾಯ್ದೆ ಸಂಖ್ಯೆ 1 ರ 2005)
2) ಕರ್ನಾಟಕ ನಗರಾಭಿವೃದ್ಧಿ ಪ್ರಾಧಿಕಾರಗಳ ಕಾಯ್ದೆ 1987(ಕರ್ನಾಟಕ ಕಾಯ್ದೆ ಸಂಖ್ಯೆ 34 ರ 1987)

ಊ) <u>ಅರ್ಥವ್ಯವಸ್ಥೆಯ ಮೂಲ ವಿಭಾಗ:</u>

ಮಂಡ್ಯ ನಗರಾಭಿವೃದ್ಧಿ ಪ್ರಾಧಿಕಾರವು ಮೂರು ವಸತಿ ಯೋಜನೆಗಳನ್ನು ಹಮ್ಮಿಕೊಂಡಿರುತ್ತದೆ.

1) ಸಾಹುಕಾರ ಚನ್ನಯ್ಯ ಬಡಾವಣೆ
2) ಸಾತನೂರು ಬಡಾವಣೆ
3) ವಿವೇಕಾನಂದ ನಗರ ಬಡಾವಣೆ

1) <u>ಸಾಹುಕಾರ ಚನ್ನಯ್ಯ ಬಡಾವಣೆ:</u>

ಮಂಡ್ಯ ನಗರದ ಗುತ್ತಲು ಗ್ರಾಮದ 04ಎ–03ಗುಂಟೆ ಪ್ರದೇಶದಲ್ಲಿ 1988ರಲ್ಲಿ ವಸತಿ ಬಡಾವಣೆಯನ್ನು ರಚಿಸಲಾಗಿರುತ್ತದೆ. ಸದರಿ ಪ್ರದೇಶದಲ್ಲಿ ವಿವಿಧ ಅಳತೆಯ 93 ನಿವೇಶನಗಳನ್ನು ರಚಿಸಲಾಗಿರುತ್ತದೆ. ನಿವೇಶನದ ಹಂಚಿಕೆಯು ಈಗಾಗಲೇ ಪೂರ್ಣಗೊಡಿರುತ್ತದೆ. ನಿವೇಶನದ ವಿತರಣೆಯಿಂದ ಪ್ರಾಧಿಕಾರಕ್ಕೆ ಒಟ್ಟಾರೆಯಾಗಿ ರೂ.16.98 ಲಕ್ಷವನ್ನು ಗಳಿಸಿರುತ್ತದೆ. ಬಡಾವಣೆಯ ಎಲ್ಲಾ ರೀತಿಯಲ್ಲಿ ಅಭಿವೃದ್ಧಿಯಾಗಿದ್ದು, ಸದ್ಯದಲ್ಲಿ ಸದರಿ ಬಡಾವಣೆಯನ್ನು ನಗರಸಭೆ ಮಂಡ್ಯ ರವರಿಗೆ ನಿರ್ವಹಣೆ ಹಾಗೂ ಇತರೆ ಕೆಲಸಗಳಿಗೆ ಹಸ್ತಾಂತರಿಸಲು ಪ್ರಾಧಿಕಾರದ ಸಭೆ ದಿನಾಂಕ: 03.01.2015 ರಂದು ನಿರ್ಣಯ ಕೈಗೊಳ್ಳಲಾಗಿರುತ್ತದೆ. ಈ ಬಗ್ಗೆ ಪೌರಾಯುಕ್ತರು, ನಗರಸಭೆ ಇವರಿಗೆ ಪತ್ರ ಬರೆಯಲಾಗಿ, ಕೆಲವು ಕಾಮಗಾರಿಗಳನ್ನು (ರಸ್ತೆ, ಉದ್ಯಾನವನ ಇತ್ಯಾದಿ) ಪೂರ್ಣಗೊಳಿಸಿದ ನಂತರ ನಗರ ಸಭೆಯ ಸ್ವಾಧೀನಕ್ಕೆ ಪಡೆಯುವುದಾಗಿ ತಿಳಿಸಿ ಪತ್ರ ಬರೆದಿರುತ್ತಾರೆ. ಈ ಕಾಮಗಾರಿಗಳನ್ನು ಕೈಗೊಳ್ಳಲು 2017–18 ರ ಆಯ–ವ್ಯಯದಲ್ಲಿ ಅಳವಡಿಸಿಕೊಂಡಿದ್ದು, ಕಾಮಗಾರಿಗಳನ್ನು ಪೂರ್ಣಗೊಳಿಸಿ ಶೀಘ್ರದಲ್ಲೇ ಬಡಾವಣೆ ಹಸ್ತಾಂತರಕ್ಕೆ ಕ್ರಮವಹಿಸಲಾಗುವುದು.

2) <u>ಸಾತನೂರು ಬಡಾವಣೆ:</u>

ಮಂಡ್ಯ ನಗರ ಸಾತನೂರು ಬಡಾವಣೆಯಲ್ಲಿ 28ಎ–7ಗುಂಟೆ ವಿಸ್ತೀರ್ಣ ಪ್ರದೇಶದಲ್ಲಿ 1990 ರಲ್ಲಿ ವಸತಿ ಬಡಾವಣೆಯನ್ನು ರಚಿಸಲಾಗಿರುತ್ತದೆ. ಸದರಿ ಪ್ರದೇಶದಲ್ಲಿ 373 ಮಧ್ಯಂತರ, 76 ಮೂಲೆ ಮತ್ತು 19 ವಾಣಿಜ್ಯ ನಿವೇಶನಗಳು ಹಾಗೂ 08 ನಾಗರೀಕ ಸೌಲಭ್ಯ ನಿವೇಶನಗಳನ್ನು ರಚಿಸಲಾಗಿರುತ್ತದೆ. ಒಟ್ಟಾರೆ 476 ನಿವೇಶನಗಳ ಪೈಕಿ ಸುಮಾರು 344 ನಿವೇಶನಗಳನ್ನು ಈಗಾಗಲೇ ವಿತರಿಸಲಾಗಿದ್ದು, ಉಳಿಕೆ 132 ನಿವೇಶನಗಳನ್ನು ಹರಾಜು ಮೂಲಕ ಮಾರಾಟ ಮಾಡಲಾಗುವುದು ಶೇ.80. ರಷ್ಟು ಮೂಲಭೂತ ಸೌಕರ್ಯ ಕೆಲಸಗಳು ಈಗಾಗಲೇ ಪೂರ್ಣಗೊಂಡಿರುತ್ತದೆ.

ಉಳಿಕೆ ಮೂಲಭೂತ ಸೌಕರ್ಯಗಳನ್ನು ಪೂರ್ಣಗೊಳಿಸಿ, ಸದರಿ ಬಡಾವಣೆಯನ್ನು ನಗರಸಭೆ, ಮಂಡ್ಯ ರವರಿಗೆ ಮುಂದಿನ ನಿರ್ವಹಣೆಗೆ ಹಸ್ತಾಂತರಿಸಲಾಗುವುದು. ನಿವೇಶನಗಳ ಮಾರಾಟದಿಂದ ಪ್ರಾಧಿಕಾರಕ್ಕೆ ರೂ.164.42 ಲಕ್ಷ ಈಗಾಗಲೇ ಬಂದಿದ್ದು, ಉಳಿಕೆ ಮಧ್ಯಂತರ/ವಾಣಿಜ್ಯ/ನಾಗರೀಕ ಸೌಲಭ್ಯ ನಿವೇಶನಗಳನ್ನು ಹಂಚುವಿಕೆಯಿಂದ ಒಟ್ಟು 4665.46 ಲಕ್ಷವನ್ನು ನಿರೀಕ್ಷಿಸಲಾಗಿದೆ.

3) <u>ವಿವೇಕಾನಂದ ನಗರ ಬಡಾವಣೆ:</u>

ಮಂಡ್ಯ ನಗರದ ಸರ್ವೆ ನಂ.507 ಕೆರೆ ಅಂಗಳದಲ್ಲಿ 230ಎ–11ಗುಂಟೆ ಪ್ರದೇಶದಲ್ಲಿ ವಸತಿ ಯೋಜನೆಯನ್ನು 2002 ರಲ್ಲಿ ಅಂದಾಜು ರೂ.26.84 ಕೋಟಿಗಳಿಗೆ ಸರ್ಕಾರದಿಂದ ಅನುಮೋದನೆಯಾಗಿರುತ್ತದೆ. ಸದರಿ ಪ್ರದೇಶದಲ್ಲಿ 2308 ಮದ್ಯಂತರ, 351 ಮೂಲೆ ಮತ್ತು 142 ವಾಣಿಜ್ಯ ನಿವೇಶನಗಳು ಹಾಗೂ 58 ನಾಗರೀಕ ಸೌಲಭ್ಯ ನಿವೇಶನಗಳನ್ನು ರಚಿಸಲಾಗಿರುತ್ತದೆ. ಎಲ್ಲಾ ಮದ್ಯಂತರ ನಿವೇಶನಗಳನ್ನು ವಿತರಿಸಲಾಗಿರುತ್ತದೆ. ಸುಮಾರು 258 ಮೂಲೆ ನಿವೇಶನಗಳು, ಈ ಬಡಾವಣೆಯಲ್ಲಿ ಶೇ.80 ಮಣ್ಣಿನ ರಸ್ತೆ, ಶೇ.30 ಜಲ್ಲಿ ರಸ್ತೆ, ಶೇ.70 ನೀರಿನ ಮೇಲು ಚರಂಡಿ ಮಾಡಲಾಗಿದೆ. ಬಡಾವಣೆಯಲ್ಲಿ ಪೂರ್ಣ ವಿದ್ಯುದ್ದೀಕರಣ ಮಾಡಲಾಗಿದೆ. ಒಳ ಚರಂಡಿ ಮತ್ತು ನೀರು ಸರಬರಾಜು ಕೆಲಸಗಳನ್ನು ಕರ್ನಾಟಕ ನಗರ ನೀರು ಸರಬರಾಜು ಮತ್ತು ಒಳಚರಂಡಿ ಮಂಡಳಿಯಿಂದ ಕೈಗೊಳ್ಳಲು ಕ್ರಮವಹಿಸಿದೆ.

ಕಿರುನೀರು ಸರಬರಾಜು ವ್ಯವಸ್ಥೆ ಮೂಲಕ ಬಡಾವಣೆಯಲ್ಲಿ ಈಗಾಗಲೇ ಕಟ್ಟಿರುವ ಮನೆಗಳಿಗೆ ನೀರು ಸರಬರಾಜು ಮಾಡಲಾಗುತ್ತಿದೆ. ನಿವೇಶನಗಳ ವಿತರಣೆಯಿಂದ ಪ್ರಾಧಿಕಾರಕ್ಕೆ ಈಗಾಗಲೇ 3101.78 ಲಕ್ಷ ಗಳಿಸಿದ್ದು ಮುಂದಿನ ದಿನಗಳಲ್ಲಿ ವಾಣಿಜ್ಯ, ಮೂಲೆ ಮತ್ತು ನಾಗರೀಕ ಸೌಲಭ್ಯ ನಿವೇಶನಗಳ ಹರಾಜಿನಿಂದ ರೂ. 7063.63 ಲಕ್ಷ ಆದಾಯವನ್ನು ನಿರೀಕ್ಷಿಸಲಾಗಿದೆ.

ಭೂ ಉಪಯೋಗ ಬದಲಾವಣೆಯಿಂದ ಉತ್ತಮತೆ ಶುಲ್ಕ ಮತ್ತು ಕಟ್ಟಡ/ಖಾಸಗಿ ವಿನ್ಯಾಸ ಅನುಮೋದನೆಯಿಂದ ಬರುವ ಅಭಿವೃದ್ಧಿ ಶುಲ್ಕ, ಪರಿಶೀಲನಾ ಶುಲ್ಕಗಳು ಪ್ರಾಧಿಕಾರಕ್ಕೆ ಮುಖ್ಯ ಆದಾಯಗಳಾಗಿರುತ್ತದೆ.

ವಿವೇಕಾನಂದ ನಗರ ಬಡಾವಣೆಯ ಛಾಯಾ ಚಿತ್ರಗಳು

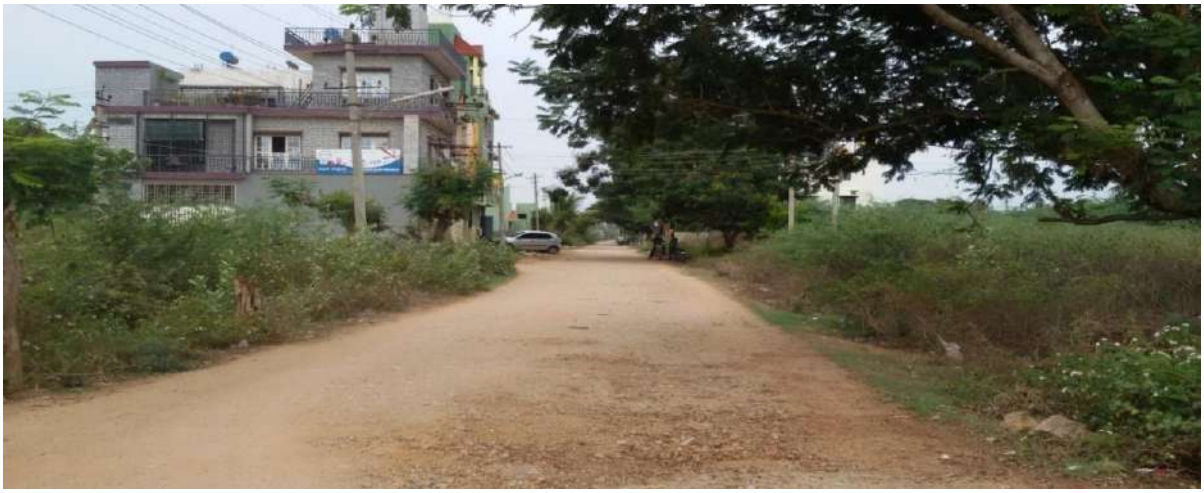



MANDYA URBAN DEVELOPMENT AUTHORITY, MANDYA

VIVEKANANDA NAGAR LAYOUT PLAN

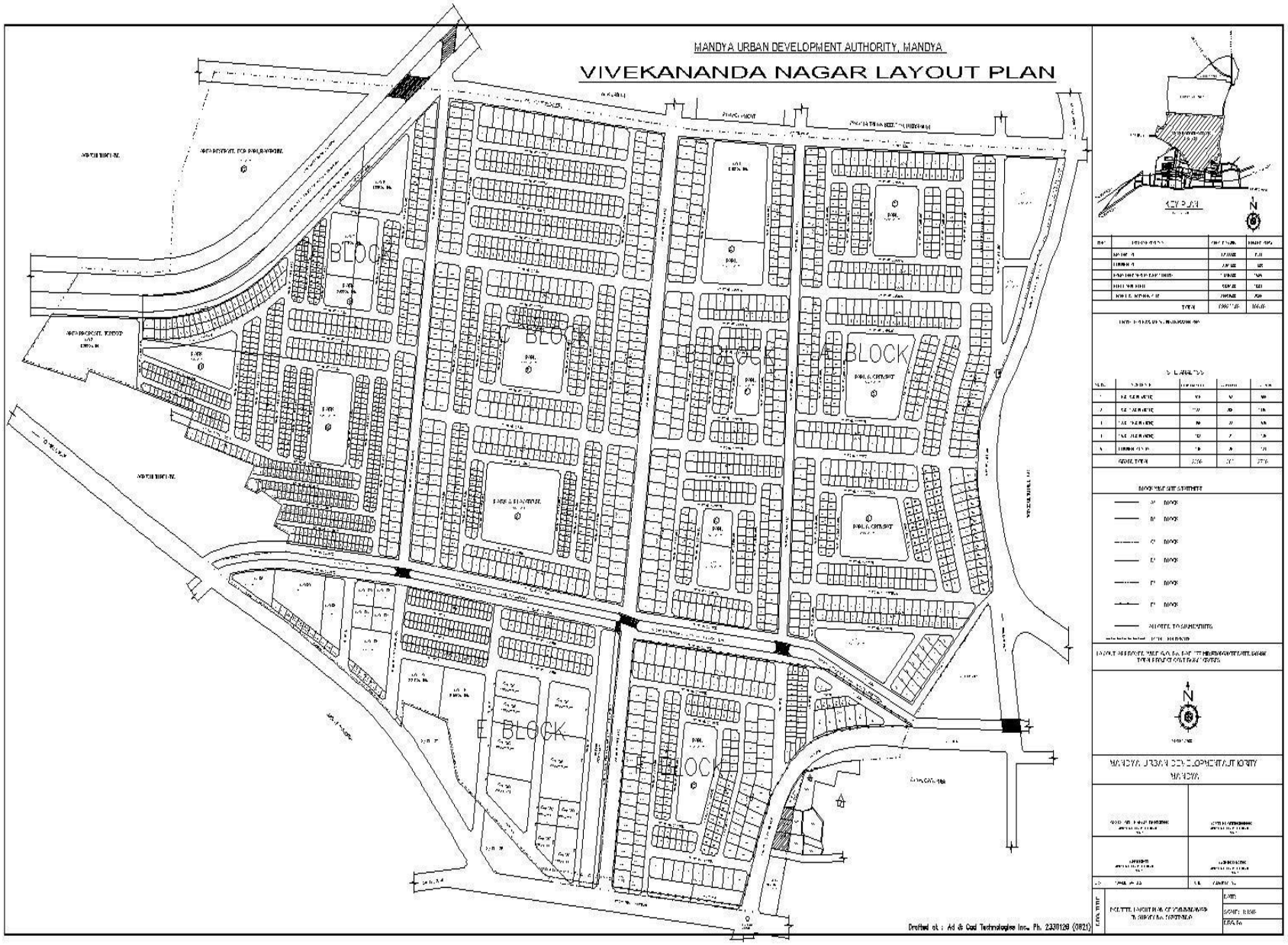

KEY PLAN

SL.NO.	DESCRIPTION	AREA IN Sq.Mts.	AREA IN %
	TOTAL		

SL.NO.	SITE NO.			
	GRAND TOTAL			

ROAD WISE SITE STATEMENT

	30' ROAD
	18' ROAD
	15' ROAD
	12' ROAD
	9' ROAD
	6' ROAD
	ALLOTTED TO GRAM PANCHAYAT

MANDYA URBAN DEVELOPMENT AUTHORITY
MANDYA

	PROPOSED LAYOUT PLAN OF VIVEKANANDA NAGAR IN SURVEY No. 107/1P(OLD)	DATE:
		SCALE: 1:1000
		DRAWN:

Drafted at : Ad & Cad Technologies Inc., Ph. 2330126 (0821)

ಅಧ್ಯಾಯ: 2

(ಅ) ಕಳೆದ ಎರಡು ವರ್ಷದಲ್ಲಿ ಈ ಸಂಸ್ಥೆಯು ಯೋಜನೆ ಮತ್ತು ಕಾರ್ಯಯೋಜನೆಯಲ್ಲಿ ಸಾಧಿಸಿದ ಪ್ರಗತಿ:–

ಮಂಡ್ಯ ನಗರಾಭಿವೃದ್ಧಿ ಪ್ರಾಧಿಕಾರವು ಮಹಾಯೋಜನೆಯಲ್ಲಿ ಪ್ರಸ್ತಾಪಿಸಿರುವ ವಲಯ ನಿಯಮಾವಳಿಯಂತೆ ಕಟ್ಟಡ ಮತ್ತು ವಿನ್ಯಾಸಗಳಿಗೆ ಅನುಮೋದನೆ ನೀಡಲಾಗುತ್ತಿದ್ದು, ಯೋಜನೆಯಲ್ಲಿ ಪ್ರಸ್ತಾಪಿಸಿರುವ ರಸ್ತೆಯ ಅಗಲವನ್ನು ಕಟ್ಟಡ ಮತ್ತು ವಿನ್ಯಾಸ ಅನುಮೋದನೆ ಸಮಯದಲ್ಲಿ ಹಾಗೂ ಮಹಾಯೋಜನೆಯಲ್ಲಿ ಭೂ ಉಪಯೋಗಗಳನ್ನು ಕಟ್ಟುನಿಟ್ಟಾಗಿ ಜಾರಿಗೆ ತರಲಾಗುತ್ತದೆ. ವಿವೇಕಾನಂದ ನಗರ ಬಡಾವಣೆ, ಸಾತನೂರು ಬಡಾವಣೆಗೆ ವಿವಿಧ ಮೂಲಭೂತ ಸೌಕರ್ಯಗಳನ್ನು ಕಲ್ಪಿಸುವ ದೃಷ್ಟಿಯಿಂದ ಪ್ರಾಧಿಕಾರದ ಹಣಕಾಸಿನ ಸ್ಥಿತಿಯನ್ನು ಗಮನದಲ್ಲಿಟ್ಟುಕೊಂಡು ಅಭಿವೃದ್ಧಿ ಕಾಮಗಾರಿಗಳನ್ನು ಮಾಡಲಾಗುತ್ತಿದೆ.

ಪ್ರಾಧಿಕಾರವು ಕೈಗೊಳ್ಳಲಿರುವ/ಚಾಲ್ತಿಯಲ್ಲಿರುವ ಯೋಜನೆ:

1. ಸರ್ಕಾರದ ಆದೇಶ ಸಂಖ್ಯೆ: ನಅಇ/248/ಸಿಎಸ್‌ಎಸ್/2015, ಬೆಂಗಳೂರು ದಿನಾಂಕ:26.07.2016 ರಲ್ಲಿ, ಕೇಂದ್ರ ಸರ್ಕಾರದ ಒಒಖಿಗಖಿ ಅಭಿಯಾನದಡಿಯಲ್ಲಿ "Formulation of GIS based Master Plan for 26 AMRUT Cities' ಉಪ ಸುಧಾರಣೆಯನ್ನು ರಾಜ್ಯದಲ್ಲಿ ಅನುಷ್ಠಾನಗೊಳಿಸಲು ನಗರ ಮತ್ತು ಗ್ರಾಮಾಂತರ ಯೋಜನಾ ಇಲಾಖೆಯನ್ನು, Nodal agency ಯನ್ನಾಗಿ ನೇಮಿಸಿ ಆದೇಶ ಹೊರಡಿಸಲಾಗಿರುತ್ತದೆ. ಸದರಿ ಯೋಜನೆಯಡಿಯಲ್ಲಿ ಮಂಡ್ಯ ನಗರದ ಮಹಾಯೋಜನೆಯನ್ನು ಆದ್ಯತೆಯಲ್ಲಿ ತಯಾರಿಸಲು ನಿಶ್ಚಯಿಸಲಾಗಿದ್ದು, ನಗರ ಮತ್ತು ಗ್ರಾಮಾಂತರ ಯೋಜನಾ ಇಲಾಖೆಯಲ್ಲಿ ಕಾರ್ಯ ನಿರ್ವಹಿಸುತ್ತಿರುವ ನಗರ ನಕ್ಷೆ ಕೋಶದಿಂದ ಮಂಡ್ಯ ನಗರಕ್ಕೆ GIS based ಮಹಾಯೋಜನೆ ತಯಾರಿಸುವುದನ್ನು ಹೊರಗುತ್ತಿಗೆ ನೀಡುವ ಸಲುವಾಗಿ ದಿನಾಂಕ:31.01.2017 ರಂದು ಮಾನ್ಯ ನಗರ ಯೋಜನಾ ನಿರ್ದೇಶಕರು, ಬೆಂಗಳೂರು ರವರ ಅಧ್ಯಕ್ಷತೆಯಲ್ಲಿ ನಡೆದ ಸಭಾ ನಡಾವಳಿಯಲ್ಲಿ ಮಂಡ್ಯ ನಗರಕ್ಕೆ AMRUT ಅಭಿಯಾನದ ಯೋಜನೆಯಡಿಯಲ್ಲಿ GIS based ಮಹಾಯೋಜನೆಯನ್ನು ತಯಾರಿಸಲು ಹೊರಗುತ್ತಿಗೆ ನೀಡುವ ಸಲುವಾಗಿ ತಯಾರಿಸಬೇಕಾದ Request for Proposal (RFP) ಮತ್ತು Terms of Reference (TOR) ಕುರಿತಂತೆ SLTC ಯಲ್ಲಿ ಮಂಡಿಸಿ ಅನುಮೋದನೆ ಪಡೆಯಬೇಕೆಂದು ತಿಳಿಸಿದರು, ಇದು ಇಲಾಖೆಯಲ್ಲಿನ ಮೊದಲನೇ ಪ್ರಯತ್ನವಾಗಿರುವುದರಿಂದ ಇದನ್ನು ಮಾದರಿಯಾಗಿ ಇರಿಸಿಕೊಂಡು AMRUT ಯೋಜನೆಯ ಉಳಿದ ಪಟ್ಟಣಗಳಿಗೆ ಸೂಕ್ತ ಬದಲಾವಣೆಗಳೊಂದಿಗೆ ಅಳವಡಿಸಿಕೊಳ್ಳಬಹುದೆಂದು ತಿಳಿಸಿರುವಂತೆ ಮುಂದಿನ ಸೂಕ್ತ ಕ್ರಮವಹಿಸಲು ಮಾದರಿಯ Request for Proposal (RFP) ನ್ನು ನೀಡುವಂತೆ ಜಂಟಿ ನಿರ್ದೇಶಕರು, ನಗರ ನಕ್ಷೆ ಕೋಶ, ಬೆಂಗಳೂರು ರವರಿಗೆ ಸೂಚಿಸಲಾಗಿರುತ್ತದೆ ಹಾಗೂ ಸಭಾ ನಡಾವಳಿಯಂತೆ ಸಂಬಂಧಪಟ್ಟ ಇಲಾಖೆಯಿಂದ ದತ್ತಾಂಶಗಳನ್ನು ಕ್ರೂಢೀಕರಿಸಲು ಸೂಚಿಸಿರುವಂತೆ ಸಂಬಂಧಪಟ್ಟ ಇಲಾಖೆಗಳಿಗೆ ಪತ್ರ ಬರೆದು ಮಾಹಿತಿ ಪಡೆಯುವ ಕಾರ್ಯ ಪ್ರಗತಿಯಲ್ಲಿದೆ. ಕರ್ನಾಟಕ ನಗರ ಮತ್ತು ಗ್ರಾಮಾಂತರ ಯೋಜನ ಕಾಯ್ದೆ 1961 ರ ಕಲಂ (10) ಮತ್ತು 13(ಡಿ) ರನ್ವಯ ದಿನಾಂಕ: 15.06.2017 ರಂದು ಜನೋದಯ ಮತ್ತು ಮೈಸೂರು ಮಿತ್ರ ದಿನ ಪತ್ರಿಕೆಗಳಲ್ಲಿ ಪ್ರಕಟಣೆಯನ್ನು ನೀಡಲಾಗಿರುತ್ತದೆ. ಸದರಿ ಒಒಖಿಗಖಿ ಯೋಜನೆಯಡಿಯಲ್ಲಿ ಮಹಾಯೋಜನೆ ತಯಾರಿಸಲು RFP ಯನ್ನು ನಗರ ನಕ್ಷೆ ಕೋಶದಲ್ಲಿ ಸಿದ್ದಪಡಿಸಲಾಗುತ್ತಿದೆ. ಮುಂದುವರೆದು, ಜೊತೆಜೊತೆಯಾಗಿ Base Map ತಯಾರಿಕೆಯನ್ನು ಕರ್ನಾಟಕ ರಾಜ್ಯ ದೂರ ಸಂವೇದಿ ಅನ್ವಯಿಕ ಕೇಂದ್ರ, ಬೆಂಗಳೂರು ರವರ ವತಿಯಿಂದ ಸಿದ್ದಪಡಿಸಿ ನಿರ್ದೇಶಕರು, ನಗರ ಮತ್ತು ಗ್ರಾಮಾಂತರ ಯೋಜನಾ ಇಲಾಖೆ, ಬೆಂಗಳೂರು ರವರ ಪತ್ರ ಸಂಖ್ಯೆ: DTCP/412/MISC/2017-18 ದಿನಾಂಕ:24.01.2020 ರ ಪತ್ರದಲ್ಲಿ ಪ್ರಾಧಿಕಾರಕ್ಕೆ Base Map Sofe Copy ಯನ್ನು ಮುಂದಿನ ಕ್ರಮಕ್ಕಾಗಿ ನೀಡಲಾಗಿರುತ್ತದೆ. ಈ ನಿಟ್ಟಿನಲ್ಲಿ ಮಹಾಯೋಜನೆಯ ತಯಾರಿಕೆಯ ಕಾರ್ಯ ಪ್ರಗತಿಯಲ್ಲಿರುತ್ತದೆ.

<u>ಹೊಸ ಯೋಜನೆ:–</u>

1. ಕರ್ನಾಟಕ ನಗರಾಭಿವೃದ್ಧಿ ಪ್ರಾಧಿಕಾರಗಳ **(Allotment of site lieu of compensation for land)** (**Amendement Rule**) 2015 ರನ್ವಯ ಸರ್ಕಾರದ ಸುತ್ತೋಲೆ ಸಂಖ್ಯೆ: ನಅಇ/85/ಬೆಂರೂಪ್ರಾ/2015 ದಿನಾಂಕ:11.02.2015 ರಂತೆ ಹೊಸ ವಸತಿ ಯೋಜನೆಯನ್ನು ರೈತರ ಸಹಭಾಗಿತ್ವದಲ್ಲಿ ಶೇ.50:50 ಅನುಪಾತದಲ್ಲಿ ಅಭಿವೃದ್ಧಿಪಡಿಸಲು ಕ್ರಮವಹಿಸಲಾಗುತ್ತಿದೆ.

2. ವಿವೇಕಾನಂದ ನಗರ ಬಡಾವಣೆಯಲ್ಲಿ ಒಳಚರಂಡಿ ವ್ಯವಸ್ಥೆ, ನೀರು ಸರಬರಾಜು ಯೋಜನೆ ಕಾಮಗಾರಿಗಳನ್ನು ಕರ್ನಾಟಕ ನಗರ ಮತ್ತು ನೀರು ಸರಬರಾಜು ಒಳಮಂಡಳಿಯಿಂದ ನಿರ್ವಹಿಸಲು ನಿರ್ಧರಿಸಲಾಗಿದ್ದು, ಈ ಸಂಬಂಧ 2019–20ನೇ ಸಾಲಿನ ಆಯವ್ಯಯದಲ್ಲಿ ಅಂದಾಜು 1903.00 ಲಕ್ಷಗಳನ್ನು ಹಂಚಿಕೆ ಮಾಡಲಾಗಿದೆ.

3. ವಿವೇಕಾನಂದ ನಗರ ಬಡಾವಣೆಯಲ್ಲಿ ಜಂಗಲ್ ತೆಗೆಯುವ ಕಾಮಗಾರಿಯನ್ನು ಕೈಗೊಳ್ಳಲು ಅಂದಾಜು ಮೊತ್ತ ರೂ 25.0 ಲಕ್ಷಗಳನ್ನು ಹಂಚಿಕೆ ಮಾಡಲಾಗಿದೆ.

(ಆ) ಆಯ–ವ್ಯಯ ಶೀರ್ಷಿಕೆ: ಯಾವುದು ಇರುವುದಿಲ್ಲ.

(ಇ) ನಿಧಿ ಹಂಚುವಿಕೆ: ಯೋಜನೆ ಇದ್ದರೆ ಕೇಂದ್ರ ಮತ್ತು ರಾಜ್ಯ ಯೋಜನೆಗಳು – ಯಾವುದು ಇರುವುದಿಲ್ಲ.

(ಈ) ಪ್ರತಿ ಕಾರ್ಯಕ್ರಮಕ್ಕೆ ಆಗಿರುವ ಖರ್ಚು:– ಸರ್ಕಾರದ ಕಾರ್ಯಕ್ರಮಗಳು ಇರುವುದಿಲ್ಲ.

(ಉ)ಯೋಜನಾ/ಕಾರ್ಯಯೋಜನೆಗಳಿಂದ ಅಂದಾಜು ಪ್ರಯೋಜನೆ ಮತ್ತು ಅಂದಾಜು ಫಲಾನುಭವಿಗಳ ಸಂಖ್ಯೆ:

ಒಟ್ಟು ನಿವೇಶನಗಳ ಸಂಖ್ಯೆ : 690
ಒಟ್ಟು ಫಲಾನುಭವಿಗಳ ಸಂಖ್ಯೆ : 690

(ಊ) <u>ಹಣಕಾಸು (ರೂ.ಲಕ್ಷಗಳಲ್ಲಿ)</u>:

ವಿವಿಧ ಹಂತದಲ್ಲಿ ನಿವೇಶನ ರಚಿಸಿ ಬಡಾವಣೆ ನಿರ್ಮಿಸಲು ಉದ್ದೇಶಿಸಿರುವ ಯೋಜನೆ ಅಂಗವಾಗಿ ಮೊದಲ ಹಂತದಲ್ಲಿ 100 ಎಕರೆಗಳ ವಿಸ್ತಾರ ಬಡಾವಣೆಯನ್ನು ರಚಿಸಿ ಅಭಿವೃದ್ಧಿಪಡಿಸಲಾಗುವುದು. ಯೋಜನೆಯ ಅಂದಾಜು ವೆಚ್ಚ 8700.00 ಲಕ್ಷಗಳಾಗುತ್ತದೆ. ಸದರಿ ಬಡಾವಣೆ ರಚನೆಗಾಗಿ ಅಗತ್ಯವಿರುವ ಹಣವನ್ನು ಪ್ರಾಧಿಕಾರದ ಬಡಾವಣೆಯಲ್ಲಿ ಲಭ್ಯವಿರುವ ಮೂಲ / ವಾಣಿಜ್ಯ ನಿವೇಶನಗಳನ್ನು ಸಾರ್ವಜನಿಕರಿಗೆ ಹರಾಜು ಮಾಡುವ ಮುಖಾಂತರ ಮತ್ತು ನಿವೇಶನ ಕೋರಿ ಅರ್ಜಿ ಹಾಕುವ ಅರ್ಜಿದಾರರಿಂದ ಪ್ರಾರಂಭಿಕ ಠೇವಣಿಯಾಗಿ ಸಂಗ್ರಹಿಸಲಾಗುವುದು.

<u>ಪಟ್ಟಿ ಸಂಖ್ಯೆ – 1</u>

ವಾಸ್ತವಿಕ ಲೆಕ್ಕ 2017–18		2018–19		2019–20	
ಮೂಲಧನ (ರೂ.ಲಕ್ಷಗಳು)	ಕಂದಾಯ (ರೂ.ಲಕ್ಷಗಳು)	ಮೂಲಧನ (ರೂ.ಲಕ್ಷಗಳು)	ಕಂದಾಯ (ರೂ.ಲಕ್ಷಗಳು)	ಮೂಲಧನ (ರೂ.ಲಕ್ಷಗಳು)	ಕಂದಾಯ (ರೂ.ಲಕ್ಷಗಳು)
(1)	(2)	(3)	(4)	(5)	(6)
198.56	1.30	255.14	1.41	4.33	192.07

ಖ) ಖರ್ಚುಗಳು (ರೂ.ಲಕ್ಷಗಳು) :–

ಪಟ್ಟಿ ಸಂಖ್ಯೆ– 2

ವಾಸ್ತವಿಕ ಲೆಕ್ಕ 2017–18		2018–19		2019–20	
ಮೂಲಧನ (ರೂ.ಲಕ್ಷಗಳು)	ಕಂದಾಯ (ರೂ.ಲಕ್ಷಗಳು)	ಮೂಲಧನ (ರೂ.ಲಕ್ಷಗಳು)	ಕಂದಾಯ (ರೂ.ಲಕ್ಷಗಳು)	ಮೂಲಧನ (ರೂ.ಲಕ್ಷಗಳು)	ಕಂದಾಯ (ರೂ.ಲಕ್ಷಗಳು)
20.92	84.04	193.47	1.41	47.62	68.18

ಎ) ಭೌತಿಕ ಪ್ರಗತಿ:–

ಪಟ್ಟಿ ಸಂಖ್ಯೆ– 3

2017–18	2018–19	2019–20
1) ವಿವೇಕಾನಂದ ನಗರ ಬಡಾವಣೆಯಲ್ಲಿ ಜಂಗಲ್ ತೆಗೆಯುವ ಕಾಮಗಾರಿ ಮತ್ತು ವಿದ್ಯುತ್ ದೀಪಗಳ ದುರಸ್ತಿ ಹಾಗೂ ಇತರೆ ಕಾಮಗಾರಿಗಳು. ಅಂದಾಜು ಮೊತ್ತ ರೂ. 20.92 ಲಕ್ಷಗಳು	1) ವಿವೇಕಾನಂದ ನಗರ ಬಡಾವಣೆಯ 'ಎ' ಬ್ಲಾಕ್‌ನಲ್ಲಿರುವ ಪಾರ್ಕ್‌ಗೆ ಕೊಳವೆ ಬಾವಿ ಕೊರೆದು ವಿದ್ಯುತ್ ಚಾಲಿತ ಪಂಪ್ ಹಾಗೂ ಪೈಪ್‌ಲೈನ್ ಅಳವಡಿಸಿ ಕಾಬುಲ್ ನೆಲಹಾಸು ಮತ್ತು ಗೇಟ್ ಅಳವಡಿಸುವ ಕಾಮಗಾರಿ. ಅಂದಾಜು ಮೊತ್ತ ರೂ.9.47 ಲಕ್ಷಗಳು.	1. ವಿವೇಕಾನಂದ ನಗರ ಬಡಾವಣೆಯಲ್ಲಿರುವ ಪಾರ್ಕಾಗೆ ಕೊಳವೆ ಬಾವಿ ಕೊರೆದು ವಿದ್ಯುತ್ ಚಾಲಿತ ಪಂಪ್ ಹಾಗೂ ಪೈಪ್‌ಲೈನ್ ಅಳವಡಿಸಿ ನೆಲಹಾಸು ಅಳವಡಿಸುವ ಕಾಮಗಾರಿ ಅಂದಾಜು ಮೊತ್ತ ರೂ 10.0 ಲಕ್ಷಗಳು
		2. ವಿವೇಕಾನಂದ ನಗರ ಬಡಾವಣೆಯಲ್ಲಿರುವ ಪಾರ್ಕಾಗೆ ಕೊಳವೆ ಬಾವಿ ಕೊರೆದು ವಿದ್ಯುತ್ ಚಾಲಿತ ಪಂಪ್ ಹಾಗೂ ಪೈಪ್‌ಲೈನ್ ಅಳವಡಿಸಿ ನೆಲಹಾಸು ಅಳವಡಿಸುವ ಕಾಮಗಾರಿ ಅಂದಾಜು ಮೊತ್ತ ರೂ 10.0 ಲಕ್ಷಗಳು
		3. ವಿವೇಕಾನಂದ ನಗರ ಬಡಾವಣೆಯ ಮುಖ್ಯ ರಸ್ತೆ ಅಭಿವೃದ್ಧಿ ಕಾಮಗಾರಿ ಅಂದಾಜು ಮೊತ್ತ ರೂ 44.0 ಲಕ್ಷಗಳು

ಅಧ್ಯಾಯ–3

ಮಾನವ ಸಂಪನ್ಮೂಲಗಳ ನಿರ್ವಹಣೆ ಮತ್ತು ಆಡಳಿತ ನಿರ್ವಹಣೆಯಲ್ಲಿ ಸಾಧಿಸಿದ ಪ್ರಗತಿ

ಪಟ್ಟಿ ಸಂಖ್ಯೆ– 4

ಅ) ಮಂಡ್ಯ ನಗರಾಭಿವೃದ್ಧಿ ಪ್ರಾಧಿಕಾರದಲ್ಲಿ ಅಧಿಕಾರಿ ಮತ್ತು ಸಿಬ್ಬಂದಿಗಳ ವಿವರ

ಕ್ರ. ಸಂ.	ಅಧಿಕಾರಿಗಳ/ಸಿಬ್ಬಂಧಿಗಳ ಹುದ್ದೆಗಳು	ದರ್ಜೆ	ಹುದ್ದೆ ಮಂಜೂರಾತಿ ಬಗ್ಗೆ ಸರ್ಕಾರದ ಆದೇಶ.
1	ಆಯುಕ್ತರು	ಎ	ನಅಇ/09/ಅಪ್ರಾಸೇ/2002 ದಿನಾಂಕ:08–04–2003
2	ನಗರ ಯೋಜನಾ ಸದಸ್ಯರು	ಎ	ನಅಇ/83/ನಯೋಸೇ/2009 ದಿನಾಂಕ:25–06–2009
3	ಸಹಾಯಕ ಕಾರ್ಯಪಾಲಕ ಅಭಿಯಂತರರು	ಎ	ನಅಇ/09/ಅಪ್ರಾಸೇ/2002 ದಿನಾಂಕ:08–04–2003
4	ಸಹಾಯಕ ಅಭಿಯಂತರರು	ಬಿ	––––––––॥–––––––
5	ನಗರ ಯೋಜಕರು	ಬಿ	––––––––॥–––––––
6	ಲೆಕ್ಕಾಧೀಕ್ಷಕರು	ಬಿ	––––––––॥–––––––
7	ಸಹಾಯಕ ನಗರ ಯೋಜಕರು	ಸಿ	––––––––॥–––––––
8	ಕಿರಿಯ ಅಭಿಯಂತರರು	ಸಿ	––––––––॥–––––––
9	ಡ್ರಾಫ್ಟ್‌ಮನ್	ಸಿ	––––––––॥–––––––
10	ಪ್ರಥಮ ದರ್ಜೆ ಸಹಾಯಕರು	ಸಿ	––––––––॥–––––––
11	ಪ್ರಥಮ ದರ್ಜೆ ಭೂ ಮಾಪಕರು	ಸಿ	––––––––॥–––––––
12	ರಾಜಸ್ವ ನಿರೀಕ್ಷಕರು	ಸಿ	––––––––॥–––––––
13	ಶೀಘ್ರಲಿಪಿಗಾರರು	ಸಿ	––––––––॥–––––––
14	ದ್ವಿತೀಯ ದರ್ಜೆ ಸಹಾಯಕರು	ಸಿ	––––––––॥–––––––
15	ವರ್ಕ್ ಇನ್ಸ್‌ಪೆಕ್ಟರ್	ಸಿ	––––––––॥–––––––
16	ಬೆರಳಚ್ಚುಗಾರರು	ಸಿ	––––––––॥–––––––
17	ವಾಹನ ಚಾಲಕ	ಸಿ	––––––––॥–––––––
18	ಡಿ–ದರ್ಜೆ ಅ)ಅಟೆಂಡರ್ ಆ)ಜವಾನ/ರಾತ್ರಿ ಕಾವಲುಗಾರ	 ಡಿ ಡಿ	––––––––॥–––––––
ಎ=3	ಬಿ=3 ಸಿ=14 ಡಿ=5		ಒಟ್ಟು=25

ಪಟ್ಟಿ ಸಂಖ್ಯೆ – 5

ಕ್ರ. ಸಂ.	ಅಧಿಕಾರಿ/ಸಿಬ್ಬಂದಿ ರವರ ಸಂಖ್ಯೆ ಪುರುಷ	ಪರಿಶಿಷ್ಟ ಜಾತಿ/ಪರಿಶಿಷ್ಟ ಪಂಗಡ ರವರ ಸಂಖ್ಯೆ	ಅಧಿಕಾರಿ/ಸಿಬ್ಬಂದಿ ರವರ ಸಂಖ್ಯೆ ಮಹಿಳೆ	ಪರಿಶಿಷ್ಟ ಜಾತಿ/ಪರಿಶಿಷ್ಟ ಪಂಗಡ ರವರ ಸಂಖ್ಯೆ
1	ಅಧಿಕಾರಿಗಳು – 03	ಪ.ಜಾ – ಇಲ್ಲ ಪ.ಪಂ – ಇಲ್ಲ	1. ಅಧಿಕಾರಿಗಳು – ಇಲ್ಲ	ಪ.ಜಾ – ಇಲ್ಲ ಪ.ಪಂ – ಇಲ್ಲ
2.	ಸಿಬ್ಬಂದಿ – 06	ಪ.ಜಾ – ಇಲ್ಲ ಪ.ಪಂ – ಇಲ್ಲ	2. ಸಿಬ್ಬಂದಿ – 01	ಪ.ಜಾ – ಇಲ್ಲ ಪ.ಪಂ – ಇಲ್ಲ

ಪಟ್ಟಿ ಸಂಖ್ಯೆ – 6

ಅ) ಅಧಿಕಾರಿ/ಸಿಬ್ಬಂದಿಯವರ ಭರ್ತಿ ಅಥವಾ ಕೊರತೆ, ಪ್ರಸಕ್ತ ವರ್ಷದಲ್ಲಿ ನಿವೃತ್ತಿಯಾಗುವವರ ವಿವರ.

ಕ್ರ. ಸಂ	ಅಧಿಕಾರಗಳ/ಸಿಬ್ಬಂಧಿಗಳ ಹುದ್ದೆಗಳು	ಮಂಜೂರಾದ ಹುದ್ದೆಗಳು	ಭರ್ತಿಯಾಗಿರುವ ಹುದ್ದೆಗಳು	ಖಾಲಿ ಇರುವ ಹುದ್ದೆಗಳು	ಸಿಬ್ಬಂದಿ ಕೊರತೆ	ಪ್ರಸಕ್ತ ಸಾಲಿನಲ್ಲಿ ನಿವೃತ್ತಿ ಹೊಂದಿರುವವರ ವಿವರ
1	ಆಯುಕ್ತರು	1	–	1	–	–
2	ನಗರ ಯೋಜನಾ ಸದಸ್ಯರು	1	–	1	–	–
3	ಸಹಾಯಕ ಕಾರ್ಯಪಾಲಕ ಅಭಿಯಂತರರು	1	–	1	–	–
4	ಸಹಾಯಕ ಅಭಿಯಂತರರು	1	–	1	–	–
5	ನಗರ ಯೋಜಕರು	1	1	–	–	–
6	ಲೆಕ್ಕಾಧೀಕ್ಷಕರು	1	1	–	–	–
7	ಸಹಾಯಕ ನಗರ ಯೋಜಕರು	1	–	1	–	–
8	ಕಿರಿಯ ಅಭಿಯಂತರು	1	–	1	–	–
9	ಡ್ರಾಫ್ಟ್‌ಮನ್	1	–	1	–	–
10	ಪ್ರಥಮ ದರ್ಜೆ ಸಹಾಯಕರು	1	–	1	–	1
11	ಪ್ರಥಮ ದರ್ಜೆ ಭೂ ಮಾಪಕರು	1	–	1	–	–
12	ರಾಜಸ್ವ ನಿರೀಕ್ಷಕರು	1	–	1	–	–
13	ಶೀಘ್ರಲಿಪಿಗಾರರು	1	–	1	–	–
14	ದ್ವಿತೀಯ ದರ್ಜೆ ಸಹಾಯಕರು	3	2	1	–	–
15	ವರ್ಕ್ ಇನ್ಸ್‌ಪೆಕ್ಟರ್	1	–	1	–	–
16	ಬೆರಳಚ್ಚುಗಾರರು	1	–	1	–	–
17	ವಾಹನ ಚಾಲಕ	2	1	1	–	–
18	ಡಿ–ದರ್ಜೆ					
	ಅ) ಅಟೆಂಡರ್	1	1	–	–	–
	ಆ)ಜವಾನ/ರಾತ್ರಿ ಕಾವಲುಗಾರ	4	3	1	–	–
	ಒಟ್ಟು	25	09	16	–	–

ತಾಂತ್ರಿಕ ಸಿಬ್ಬಂದಿಗಳ ಕೊರತೆ ಇರುವುದರಿಂದ ಪ್ರಾಧಿಕಾರದ ಯೋಜನೆಗಳನ್ನು ಕಾರ್ಯರೂಪಕ್ಕೆ ತರುವಲ್ಲಿ ವಿಳಂಬವಾಗುತ್ತಿರುತ್ತದೆ.

ಪಟ್ಟಿ ಸಂಖ್ಯೆ– 7

ಇ) <u>ಹೊರ ಗುತ್ತಿಗೆ ಆಧಾರದ ಮೇಲೆ ಕರ್ತವ್ಯ ನಿರ್ವಹಿಸುತ್ತಿರುವ ಸಿಬ್ಬಂದಿ ವಿವರ:–</u>

ಕ್ರ. ಸಂ.	ಹೊರ ಗುತ್ತಿಗೆದಾರ ಸಿಬ್ಬಂದಿಗಳ ಹುದ್ದೆಗಳು	ಸಂಖ್ಯೆ	ಅವಧಿ
1	ಕಂಪ್ಯೂಟರ್ ಆಪರೇಟರ್	01	01.04.2019 ರಿಂದ 31.03.2020
2	ವಾಟರ್ ಮ್ಯಾನ್	01	01.04.2019 ರಿಂದ 31.03.2020
3	ರಾತ್ರಿ ಕಾವಲುಗಾರರು	02	01.04.2019 ರಿಂದ 31.03.2020

ಪಟ್ಟಿ ಸಂಖ್ಯೆ – 8

ಈ) ತರಬೇತಿ ಕಾರ್ಯಕ್ಕೆ ಹಾಜರಾಗಿರುವ ಅಧಿಕಾರಿಗಳ ವಿವರ:

ಕ್ರ. ಸಂ.	ತರಬೇತಿ ಕಾರ್ಯಕ್ಕೆ ಹಾಜರಾಗಿರುವ ಅಧಿಕಾರಿಗಳ ವಿವರ:				ಯಾವ ವಿಷಯದಲ್ಲಿ ತರಬೇತಿ ಪಡೆಯಲಾಗಿದೆ	ತರಬೇತಿಗೆ ನಿಯೋಜಿಸಲಾಗಿರುವ ಅಧಿಕಾರಿಗಳ ಸಂಖ್ಯೆ
	ಹೆಸರು ಮತ್ತು ಪದನಾಮ	ರಾಜ್ಯ	ಅಂತರ್ ರಾಜ್ಯ	ವಿದೇಶ		
1	ಯಾವುದೂ ಇಲ್ಲ	ರಾಜ್ಯ	–	–	–	–

ಊ) ಸಂಸ್ಥೆಯ ಆಧುನೀಕರಣ ದಿಕ್ಕಿನಲ್ಲಿ ಹೊಸ ಆಡಳಿತ ವ್ಯವಸ್ಥೆಯನ್ನು ಆಚರಣೆಗೆ ತರುವುದು/ಸಂಸ್ಥೆಯ ಕಾರ್ಯಕ್ಷಮತೆ ಹೆಚ್ಚಿಸುವ ಬಗ್ಗೆ:

ಎಲ್ಲಾ ಪ್ರಾಧಿಕಾರದ ಎಲ್ಲಾ ಶಾಖೆಗಳನ್ನು ಗಣಕೀಕೃತ ಮಾಡುವುದು. (ಎ) ಆಡಳಿತ (ಬಿ) ನಗರಯೋಜನಾ (ಬಿಬಿ) ತಾಂತ್ರಿಕ ಮತ್ತು ಇತರೆ. ಪ್ರಾಧಿಕಾರದಲ್ಲಿ ಇರುವ ಮಾಹಿತಿಗಳನ್ನು ಸಾಮಾನ್ಯ ಸಾರ್ವಜನಿಕರ ಮತ್ತು ಇತರರಿಗೆ ತಲುಪಿಸುವ ದೃಷ್ಟಿಯಿಂದ ಅಂತರ್ಜಾಲ ವ್ಯವಸ್ಥೆಯನ್ನು ಅಳವಡಿಸಲಾಗಿದೆ. (ಡಿ) ಅಭಿಲೇಖಾಲಯವನ್ನು ಗಣಕೀಕರಣಗೊಳಿಸಲು ಈ ಕಛೇರಿಯಲ್ಲಿ ಇ–ಆಡಳಿತವನ್ನು ಜಾರಿಗೊಳಿಸಲು ಕ್ರಮವಹಿಸಲಾಗುತ್ತಿದೆ.

ಋ) ಯಾವುದಾದರೂ ಆದರ್ಶಪ್ರಾಯ ಸಾಧಿಸುವುದು/ಮಾನ್ಯತೆ:

1) ಶೀಘ್ರವಾಗಿ ಹೊಸ ವಸತಿ ಬಡಾವಣೆ ರೂಪಿಸಿ ಜಾರಿಗೊಳಿಸಿ ನಿವೇಶನ ರಹಿತರಿಗೆ ಹಂಚುವುದು.

2) ವಿವೇಕಾನಂದ ನಗರ ಬಡಾವಣೆಗೆ ಮೂಲಭೂತ ಸೌಕರ್ಯಗಳನ್ನು ತುರ್ತಾಗಿ ಒದಗಿಸುವುದು.

ಌ) ಜಿಲ್ಲಾ ಮಟ್ಟದ/ರಾಜ್ಯ ಮಟ್ಟದ ಅಧಿಕಾರಿಗಳಿಂದ ಆಡಳಿತ ತಪಾಸಣೆ ಮಾಡಿದ ವಿವರ.

<u>ಪಟ್ಟಿ ಸಂಖ್ಯೆ – 9</u>

ಕ್ರ. ಸಂ.	ಕಳೆದ ವರ್ಷದಲ್ಲಿ ಮಾಡಿರುವ ತಪಾಸಣೆಯ ಸಂಖ್ಯೆ		ವರದಿ ಮಾಡಿದ ವರ್ಷದಲ್ಲಿ ತಪಾಸಣೆ ಮಾಡಿದ ಸಂಖ್ಯೆ		ಪರಿಶೀಲನಾ ಸ್ವರೂಪ	ಅಧಿಕಾರಿ ಮತ್ತು ಸಿಬ್ಬಂದಿಗಳ ಮೇಲೆ ದಂಡನೆಗೆ ಒಳಪಡಿಸಿದ ಸಂಖ್ಯೆ
	ಜಿಲ್ಲಾ ಮಟ್ಟದ ಅಧಿಕಾರಿಗಳಿಂದ	ರಾಜ್ಯ ಮಟ್ಟದ ಅಧಿಕಾರಿಗಳಿಂದ	ಜಿಲ್ಲಾ ಮಟ್ಟದ ಅಧಿಕಾರಿಗಳಿಂದ	ರಾಜ್ಯ ಮಟ್ಟದ ಅಧಿಕಾರಿಗಳಿಂದ		
ಯಾವುದೂ ಇಲ್ಲ						

ಅಧ್ಯಾಯ–4

ಕೆಲಸದ ಒತ್ತಡ ಮತ್ತು ಲೆಕ್ಕ ಪರಿಶೋಧನೆ ಆಕ್ಷೇಪಣೆಗಳಿಗೆ ಅನುಪಾಲನ ವರದಿ, ದಾವೆಗಳು, ವಿಧಾನ ಸಭೆ/ವಿಧಾನ ಪರಿಷತ್ ಅಧಿವೇಶನದಲ್ಲಿ ಎಷ್ಟು ಪ್ರಶ್ನೆಗಳು ಸ್ವೀಕೃತ/ಅಂಗೀಕೃತವಾಗಿದೆ ಮತ್ತು ಉತ್ತರಿಸಲಾಗಿದೆ.

ಅ) ಕೆಲಸದ ಒತ್ತಡ ಮತ್ತು ಲೆಕ್ಕ ಪರಿಶೋಧನೆ ಆಕ್ಷೇಪಣೆಗಳಿಗೆ ಅನುಪಾಲನ ವರದಿ:

ಪಟ್ಟಿ ಸಂಖ್ಯೆ – 10

ಕ್ರ. ಸಂ.	ಲೆಕ್ಕ ಪರಿಶೋಧನ ಆಕ್ಷೇಪಣೆಗಳು			ಕಳೆದ 3 ವರ್ಷಗಳಲ್ಲಿ ಲೆಕ್ಕ ಪರಿಶೋಧನಾ ಪರಿಶ್ಟೇದ/ಆಕ್ಷೇಪಣೆಗಳೆತ್ತಿರುವ ಸಂಖ್ಯೆ.			ವರದಿ ವರ್ಷದಲ್ಲಿ ಒಟ್ಟಾರೆ ಪರಿಚ್ಟೇದ ಗಳನ್ನು ಕ್ರಮ ವಹಿಸದೆ ಇರುವ ಬಗ್ಗೆ
	ಸಂಗ್ರಹಣೆ	ನಿಧಿ ಬಳಕೆ	ಉತ್ಪಾದನೆಯಲ್ಲಿ ಆಗಿರುವ ವಿಳಂಬ	2017–18	2018–19	2019–20	
1	–	–	–	07	10	02	ವರದಿ ವರ್ಷದಲ್ಲಿ ಒಟ್ಟಾರೆ ಎಲ್ಲಾ ಪರಿಚ್ಟೇದಗಳನ್ನು ತೀರುವಳಿಗೊಳಿಸಲು ಕ್ರಮ ವಹಿಸಲಾಗುವುದು.

ಆ)ದಾವೆಗಳು:

1) ವೈಯಕ್ತಿಕ ವಿಷಯಗಳು: – 2

ಎ) ಮಂಡ್ಯ ನಗರಾಭಿವೃದ್ಧಿ ಪ್ರಾಧಿಕಾರಕ್ಕೆ ಸೇರಿದ ಇಂಡಿಯನ್ ಬ್ಯಾಂಕ್ ಬ್ರಾಂಚ್‌ನಲ್ಲಿ ಇಟ್ಟಿದ್ದ ರೂ. 5.00 ಕೋಟಿ ಹಣವನ್ನು ವಂಚಿಸಿರುವ ಪ್ರಕರಣಕ್ಕೆ ಸಂಬಂಧಿಸಿದಂತೆ ಅಂದಿನ ಆಯುಕ್ತರಾದ ಡಾ॥ ಹೆಚ್. ಎಸ್. ಶಿವರಾಮು ಮತ್ತು ಹೆಚ್.ಕೆ. ನಾಗರಾಜು, ಪ್ರಥಮ ದರ್ಜೆ ಸಹಾಯಕ ಇವರ ವಿರುದ್ಧ ಮಂಡ್ಯ ಪಶ್ಚಿಮ ಪೊಲೀಸ್ ಠಾಣೆಯಲ್ಲಿ ಎಫ್.ಆರ್.ಐ ಸಂಖ್ಯೆ: 273/13 ದಾಖಲಾಗಿರುತ್ತದೆ.

ಸರ್ಕಾರದ ಅಧೀನ ಕಾರ್ಯದರ್ಶಿಗಳು, ಗೃಹ ಇಲಾಖೆ(ಅಪರಾಧ) ರವರ ಪತ್ರ ಸಂಖ್ಯೆ: ಹೆಚ್.ಡಿ./68/ಸಿ.ಐ.ಡಿ/2013 ಬೆಂಗಳೂರು ದಿನಾಂಕ:14.11.2013 ರಂತೆ ಸದರಿ ಪ್ರಕರಣವನ್ನು ಸಿ.ಬಿ.ಐ., ಎ.ಸಿ.ಬಿ. ಬೆಂಗಳೂರು ರವರಿಗೆ ವಹಿಸಿ ಆದೇಶಿಸಿರುತ್ತಾರೆ.

ಉಪ ಪೊಲೀಸ್ ಅಧೀಕ್ಷಕರು, ಸಿ.ಬಿ.ಐ., ಎ.ಸಿ.ಬಿ., ಬೆಂಗಳೂರು ರವರ ಪತ್ರ ಸಂಖ್ಯೆ: 4835/RC/(A)/2012BLR ಬೆಂಗಳೂರು ದಿನಾಂಕ: 18.06.2014ರನ್ವಯ ಪ್ರಕರಣ ದಾಖಲಾಗಿದ್ದು, ನ್ಯಾಯಾಲಯಕ್ಕೆ ಆರೋಪ ಪಟ್ಟಿ ಸಲ್ಲಿಸಲಾಗಿರುತ್ತಾರೆ. ಸಿ.ಬಿ.ಐ. ನ್ಯಾಯಾಲಯ, ಬೆಂಗಳೂರು ಇಲ್ಲಿ ಸದರಿ ಪ್ರಕರಣದ ವಿಚಾರಣೆಯು ಪ್ರಗತಿಯಲ್ಲಿರುತ್ತದೆ.

ಸರ್ಕಾರದ ಕಾರ್ಯದರ್ಶಿಗಳು, ನಗರಾಭಿವೃದ್ಧಿ ಇಲಾಖೆ, ಬೆಂಗಳೂರು ರವರ ಪತ್ರ ಸಂಖ್ಯೆ: ನಅಇ 454 ಮೈಅಪ್ರಾ 2015 ದಿನಾಂಕ: 5.12.2015ರನ್ವಯ ಇಲಾಖಾ ವಿಚಾರಣೆಯನ್ನು ಪ್ರಾರಂಭಿಸಲಾಗಿದೆ.

ಶ್ರೀ ಹೆಚ್.ಕೆ.ನಾಗರಾಜ, ಪ್ರಥಮ ದರ್ಜೆ ಸಹಾಯಕ (ಪ್ರಸ್ತುತ ಅಮಾನತ್ತಿನಲ್ಲಿ) ಮಂಡ್ಯ ನಗರಾಭಿವೃದ್ಧಿ ಪ್ರಾಧಿಕಾರ, ರೂ.5.00 ಕೋಟಿ ಹಣವನ್ನು ವಂಚನೆ ಮಾಡಿ ನಷ್ಟ ಉಂಟು ಮಾಡಿದ್ದಾರೆಂಬ ಹಿನ್ನಲೆಯಲ್ಲಿ ಶ್ರೀ ಎಸ್.ಸಿ.ಇಂಗಳಗಿ, ನಿವೃತ್ತ ಜಿಲ್ಲಾ ನ್ಯಾಯಾಧೀಶರು ಇವರನ್ನು ಸಿ.ಬಿ.ಐ ದಾಖಲಿಸಿರುವ ಪ್ರಕರಣ ಸಂಖ್ಯೆ:ಆರ್.ಸಿ.05(ಎ)/2014 ರ ವಿಚಾರಣೆಗೆ ಸಂಬಂಧಿಸಿದಂತೆ ಜಂಟಿ ಇಲಾಖಾ ವಿಚಾರಣೆ ನಡೆಸಲು ಸರ್ಕಾರದ ಕಾರ್ಯದರ್ಶಿಗಳು, ನಗರಾಭಿವೃದ್ಧಿ ಇಲಾಖೆ, ಬೆಂಗಳೂರು ರವರ ಆದೇಶ ಸಂಖ್ಯೆ: ನಅಇ/454/ಮೈಅಪ್ರಾ/2015 ಬೆಂಗಳೂರು ರವರು ಕರ್ನಾಟಕ ನಾಗರೀಕ ಸೇವಾ ನಿಯಮಗಳು 1957 ರ ನಿಯಮ (11) ಮತ್ತು (13) ರಡಿ ಜಂಟಿ ಇಲಾಖಾ ವಿಚಾರಣೆಯನ್ನು ನಡೆಸಲು ವಿಚಾರಣಾಧಿಕಾರಿಯನ್ನಾಗಿ ಹಾಗೂ ಆಯುಕ್ತರು, ನಗರಾಭಿವೃದ್ಧಿ ಪ್ರಾಧಿಕಾರ, ಮಂಡ್ಯ ಇವರನ್ನು ಮಂಡನಾಧಿಕಾರಿಯಾಗಿ ನೇಮಿಸಿ ಆದೇಶಿಸಿರುತ್ತಾರೆ.

ಸರ್ಕಾರದ ಕಾರ್ಯದರ್ಶಿಗಳು, ನಗರಾಭಿವೃದ್ಧಿ ಇಲಾಖೆ, ಬೆಂಗಳೂರು ರವರ ಪತ್ರ ಸಂಖ್ಯೆ: ನಅಇ/454/ಮೈಅಪ್ರಾ/2015 ದಿನಾಂಕ:16.05.2017 ರ ಪತ್ರದನ್ವಯ ಶ್ರೀ ಹೆಚ್.ಕೆ.ನಾಗರಾಜ, ಪ್ರಥಮ ದರ್ಜೆ ಸಹಾಯಕ (ಅಮಾನತ್ತಿನಲ್ಲಿ) ಇವರ ರಕ್ಷಣಾ ಹೇಳಿಕೆಯನ್ನು ಪರಿಶೀಲಿಸಿ ಆಪಾದನೆಗಳನ್ನು ತಿರಸ್ಕರಿಸಲು ಸಮರ್ಥನೀಯ ಅಂಶಗಳು, ಆಧಾರ ಪೂರಕ ದಾಖಲೆಗಳನ್ನು ಒದಗಿಸಿರುವುದಿಲ್ಲ, ಅಲ್ಲದೇ ಸಮಜಾಯಿಸಲು ಅರ್ಹರಾಗಿರುವುದಿಲ್ಲವೆಂದು ತಿಳಿಸಿರುತ್ತಾರೆ. ಈ ಹಿನ್ನಲೆಯಲ್ಲಿ ಶ್ರೀ ಹೆಚ್.ಕೆ.ನಾಗರಾಜ, ಪ್ರಥಮ ದರ್ಜೆ ಸಹಾಯಕ(ಅಮಾನತ್ತಿನಲ್ಲಿ) ಇವರು ನಗರಾಭಿವೃದ್ಧಿ ಪ್ರಾಧಿಕಾರದ ಸಿಬ್ಬಂದಿ ಆದಕಾರಣ, ಕರ್ನಾಟಕ ಸಿವಿಲ್ ಸೇವಾ ವರ್ಗೀಕರಣ, ನಿಯಂತ್ರಣ ಮತ್ತು ಮೇಲ್ಮನವಿ ನಿಯಮಗಳು 1957 ರ ನಿಯಮ 8 ರಡಿ ಸರ್ಕಾರಿ ಸೇವೆಯಿಂದ ಕಡ್ಡಾಯ ನಿವೃತ್ತಿಗೊಳಿಸುವ ದಂಡನೆಯನ್ನು ಜಾರಿಗೊಳಿಸುವ ಪೂರ್ವದಲ್ಲಿ ಕರ್ನಾಟಕ ನಾಗರೀಕ ಸೇವಾ (ವರ್ಗೀಕರಣ, ನಿಯಂತ್ರಣ ಮತ್ತು ಮೇಲ್ಮನವಿ) ನಿಯಮಗಳು 1957 ರ ನಿಯಮ 15 ರನ್ವಯ ಸಕ್ಷಮ ಪ್ರಾಧಿಕಾರದ ಸಹಮತಿಯನ್ನು ನೀಡುವಂತೆ ತಿಳಿಸಿರುತ್ತಾರೆ.

ಮುಂದುವರೆದು, ಸರ್ಕಾರದ ಕಾರ್ಯದರ್ಶಿಗಳು, ನಗರಾಭಿವೃದ್ಧಿ ಇಲಾಖೆ, ಬೆಂಗಳೂರು ರವರ ಪತ್ರ ಸಂಖ್ಯೆ:ನಅಇ/454/ಮೈಅಪ್ರಾ/2015 ದಿನಾಂಕ:26.09.2017 ಮತ್ತು 26.10.2017ರ ಪತ್ರಗಳಲ್ಲಿ ಶ್ರೀ ಹೆಚ್.ಕೆ.ನಾಗರಾಜ, ಪ್ರಥಮ ದರ್ಜೆ ಸಹಾಯಕ, (ಅಮಾನತ್ತಿನಲ್ಲಿ) ಇವರನ್ನು ಸರ್ಕಾರಿ ಸೇವೆಯಿಂದ ವಜಾಗೊಳಿಸಲು ಪ್ರಾಧಿಕಾರದ ಸಹಮತಿಯನ್ನು ನೀಡಲು ತಿಳಿಸಿರುತ್ತಾರೆ.

ದಿನಾಂಕ:28.10.2017 ರಂದು ನಡೆದ ಪ್ರಾಧಿಕಾರದ ಸಭೆಯ ವಿಷಯ ಸಂಖ್ಯೆ:03 ರಡಿ ಮಂಡಿಸಿ ಶ್ರೀ ಹೆಚ್.ಕೆ.ನಾಗರಾಜ, ಪ್ರಥಮ ದರ್ಜೆ ಸಹಾಯಕ(ಅಮಾನತ್ತಿನಲ್ಲಿ) ಇವರನ್ನು ಸೇವೆಯಿಂದ ಕಡ್ಡಾಯ ನಿವೃತ್ತಿಗೊಳಿಸುವುದಕ್ಕೆ ಸಮ್ಮತಿ ವ್ಯಕ್ತಪಡಿಸಿ, ಈ ಕಛೇರಿ ಪತ್ರ ಸಂಖ್ಯೆ: ಮುಡಾ/ಸಿಬ್ಬಂದಿ/ವಿಚಾರಣೆ/01/2016–17 ದಿ:30.10.2017 ರಂದು ಸರ್ಕಾರಕ್ಕೆ ಪ್ರಸ್ತಾವನೆಯನ್ನು ಮುಂದಿನ ಕ್ರಮಕ್ಕಾಗಿ ಕಳುಹಿಸಲಾಗಿದೆ.

ಸರ್ಕಾರದ ಕಾರ್ಯದರ್ಶಿಗಳು, ನಗರಾಭಿವೃದ್ಧಿ ಇಲಾಖೆ, ಬೆಂಗಳೂರು ರವರ ಪತ್ರ ಸಂಖ್ಯೆ:ನಅಇ/454/ಮೈಅಪ್ರಾ/2015 ದಿನಾಂಕ:07.11.2017 ರಲ್ಲಿ ಶ್ರೀ ಹೆಚ್.ಕೆ.ನಾಗರಾಜ, ಪ್ರಥಮ ದರ್ಜೆ ಸಹಾಯಕ, (ಅಮಾನತ್ತಿನಲ್ಲಿ) ಇವರನ್ನು ಸರ್ಕಾರಿ ಸೇವೆಯಿಂದ ವಜಾಗೊಳಿಸುವ ದಂಡನೆಯನ್ನು ಜಾರಿಗೊಳಿಸಲು ಪ್ರಾಧಿಕಾರದ ಸಹಮತಿಯನ್ನು ನೀಡುವಂತೆ ತಿಳಿಸಿರುತ್ತಾರೆ.

ಸರ್ಕಾರದ ಪತ್ರ ಸಂಖ್ಯೆ:ನಅಇ/454/ಮೈಅಪ್ರಾ/2015 ದಿನಾಂಕ:16.05.2017 ರ ಪತ್ರದ ವಿಷಯದಲ್ಲಿ ಸೇವೆಯಿಂದ ವಜಾಗೊಳಿಸುವ ಬಗ್ಗೆ ಉಲ್ಲೇಖಿಸಿ ಅಂತಿಮವಾಗಿ ಖಂಡಿಕೆಯಲ್ಲಿ ಕರ್ನಾಟಕ ನಾಗರೀಕ ಸೇವಾ (ವರ್ಗೀಕರಣ, ನಿಯಂತ್ರಣ ಮತ್ತು ಮೇಲ್ಮನವಿ) ನಿಯಮಗಳು 1957 ರ ನಿಯಮ 8 ರಡಿ ಸರ್ಕಾರಿ ಸೇವೆಯಿಂದ ಕಡ್ಡಾಯ ನಿವೃತ್ತಿಗೊಳಿಸುವ ಪೂರ್ವದಲ್ಲಿ ಕರ್ನಾಟಕ ನಾಗರೀಕ ಸೇವಾ (ವರ್ಗೀಕರಣ, ನಿಯಂತ್ರಣ ಮತ್ತು ಮೇಲ್ಮನವಿ) ನಿಯಮಗಳು 1957 ರ ನಿಯಮ 15 ರನ್ವಯ ಸಕ್ಷಮ ಪ್ರಾಧಿಕಾರವಾದ ಈ ಪ್ರಾಧಿಕಾರದ ಸಹಮತಿ ನೀಡುವಂತೆ ಕೋರಿರುತ್ತಾರೆ. ನಂತರ ಪತ್ರ ದಿನಾಂಕ:26.09.2017 ಮತ್ತು 26.10.2017ರ ಪತ್ರಗಳಲ್ಲಿ ಸರ್ಕಾರಿ ಸೇವೆಯಿಂದ ವಜಾಗೊಳಿಸುವ ಬಗ್ಗೆ ಕೋರಿ ಪತ್ರ ಬರೆದಿರುತ್ತಾರೆ.

ದಿನಾಂಕ:28.10.2017 ರಂದು ನಡೆದ ಪ್ರಾಧಿಕಾರದ ಸಭೆಯಲ್ಲಿ ಸೇವೆಯಿಂದ ಕಡ್ಡಾಯ ವಜಾಗೊಳಿಸುವ ಟಿಪ್ಪಣಿ ಮಂಡಿಸುವ ಬದಲು ಸೇವೆಯಿಂದ ಕಡ್ಡಾಯ ನಿವೃತ್ತಿಗೊಳಿಸಲು ಕಣ್ತಪ್ಪಿನಿಂದಾಗಿ ಟಿಪ್ಪಣಿ ಮಂಡಿಸಲಾಗಿರುತ್ತದೆ. ಆದ್ದರಿಂದ, ದಿನಾಂಕ:17.11.2017 ರ ಸರ್ಕಾರದ ಪತ್ರದಲ್ಲಿ ತಿಳಿಸಿರುವಂತೆ ಶ್ರೀ ಹೆಚ್.ಕೆ.ನಾಗರಾಜು ಇವರನ್ನು ಸರ್ಕಾರಿ ಸೇವೆಯಿಂದ ವಜಾಗೊಳಿಸಲು ಜಂಟಿ ಇಲಾಖಾ ವಿಚಾರಣಾ ವರದಿ ಆಧಾರದ ಮೇಲೆ ಪ್ರಾಧಿಕಾರದ ಸಹಮತಿ ನೀಡಲು ವಿಷಯವನ್ನು ಪ್ರಾಧಿಕಾರದ ಸಭೆಗೆ ಮಂಡಿಸಿದೆ.

ಶ್ರೀ ಹೆಚ್.ಕೆ.ನಾಗರಾಜ, ಪ್ರಥಮ ದರ್ಜೆ ಸಹಾಯಕರು (ಅಮಾನತ್ತಿನಲ್ಲಿ) ಇವರು ರೂ.5.00 ಕೋಟಿಗಳ ಹಣ ವಂಚನೆ ಮಾಡಿ ನಷ್ಟ ಉಂಟು ಮಾಡಿದ್ದು, ಇಲಾಖಾ ವಿಚಾರಣೆಯಿಂದ ರುಜುವಾತಾಗಿರುವುದರಿಂದ ಇವರು ಸರ್ಕಾರಿ ನೌಕರರಿಗೆ ಯೋಗ್ಯವಲ್ಲದ ಕೃತ್ಯ ನಡೆಸಿರುವುದರಿಂದ, ಇವರಿಗೆ ನಿವೃತ್ತಿಯಿಂದ ಬರುವ ಎಲ್ಲಾ ನಿವೃತ್ತಿ ವೇತನ ಮತ್ತು ಭತ್ಯೆಗಳನ್ನು ಜಪ್ತಿ ಮಾಡಿ ಪ್ರಾಧಿಕಾರದ ನಿಧಿಗೆ ನಷ್ಟವನ್ನು ಸರಿದೂಗಿಸಲು ಮತ್ತು ಬಾಕಿ ಹಣ ವಸೂಲಾತಿಗೆ ನಿಯಮಾನುಸಾರ ಎಲ್ಲಾ ಕ್ರಮವಹಿಸಲು ಹಾಗೂ ಶ್ರೀ ಹೆಚ್.ಕೆ.ನಾಗರಾಜ, ಪ್ರಥಮ ದರ್ಜೆ ಸಹಾಯಕರು (ಅಮಾನತ್ತಿನಲ್ಲಿ) ಇವರನ್ನು ದಿನಾಂಕ:28.10.2017 ರಂದು ನಡೆದ ಪ್ರಾಧಿಕಾರದ ಸಭೆಯಲ್ಲಿ ಸೇವೆಯಿಂದ ಕಡ್ಡಾಯ ನಿವೃತ್ತಿಗೊಳಿಸಲು ಪ್ರಾಧಿಕಾರದ ಸಹಮತಿಯನ್ನು ನೀಡಲಾಗಿತ್ತು. ಈ ನಿರ್ಣಯವನ್ನು ಮಾರ್ಪಾಡಿಸಿ ಲಭ್ಯವಿರುವ ಎಲ್ಲಾ ದಾಖಲೆಗಳ ಆಧಾರದ ಮೇಲೆ, ಜಂಟಿ ಇಲಾಖಾ ವಿಚಾರಣಾ ವರದಿ ಆಧಾರದ ಮೇಲೆ ಶ್ರೀ ಹೆಚ್.ಕೆ.ನಾಗರಾಜ, ಪ್ರಥಮ ದರ್ಜೆ ಸಹಾಯಕ, (ಅಮಾನತ್ತಿನಲ್ಲಿ) ಇವರನ್ನು ಕರ್ನಾಟಕ ನಾಗರೀಕ ಸೇವಾ (ವರ್ಗೀಕರಣ, ನಿಯಂತ್ರಣ ಮತ್ತು ಮೇಲ್ಮನವಿ) ನಿಯಮಗಳು 1957 ರ ನಿಯಮ 8 ರಡಿ ಸರ್ಕಾರಿ ಸೇವೆಯಿಂದ ವಜಾಗೊಳಿಸಲು ಸರ್ಕಾರಕ್ಕೆ ಪ್ರಾಧಿಕಾರದ ಸಹಮತಿ ನೀಡಲು ಸಭೆಯು ಸರ್ವಾನುಮತದಿಂದ ತೀರ್ಮಾನಿಸಲಾಗಿರುತ್ತದೆ.

ಈ ಕಛೇರಿ ಪತ್ರ ಸಂಖ್ಯೆ: ಮುಡಾ/ಸಿಬ್ಬಂದಿ/ವಿಚಾರಣೆ/01/2016–17 ದಿನಾಂಕ: 28.11.2017 ರ ಪತ್ರದಲ್ಲಿ ದಿನಾಂಕ: 25.11.2017 ರಂದು ನಡೆದ ಪ್ರಾಧಿಕಾರದ ಸಭೆಯ ವಿಷಯ ಸಂಖ್ಯೆ: 03 ರ ನಡವಳಿಯ ಉದ್ಧೃತ ಭಾಗವನ್ನು ಅಡಕಗೊಳಿಸಿ ಮುಂದಿನ ಅಗತ್ಯ ಕ್ರಮಕ್ಕಾಗಿ ಪ್ರಸ್ತಾವನೆಯನ್ನು ಸರ್ಕಾರಕ್ಕೆ ಸಲ್ಲಿಸಲಾಗಿದೆ.

ಸರ್ಕಾರದ ಕಾರ್ಯದರ್ಶಿ, ನಗರಾಭಿವೃದ್ಧಿ ಇಲಾಖೆ, ಬೆಂಗಳೂರು ರವರು ಸರ್ಕಾರದ ಆದೇಶ ಸಂಖ್ಯೆ: ನಅಇ/454/ಮೈಅಪ್ರಾ/2015, ಬೆಂಗಳೂರು ದಿನಾಂಕ: 07.12.2017 ರ ಪತ್ರದಲ್ಲಿ ಈ ಮೇಲೆ ಅಂಶಗಳ ಹಿನ್ನಲೆಯಲ್ಲಿ ಶ್ರೀ ಹೆಚ್.ಕೆ.ನಾಗರಾಜು, ಪ್ರಥಮ ದರ್ಜೆ ಸಹಾಯಕ (ಅಮಾನತ್ತಿನಲ್ಲಿ) ಮಂಡ್ಯ ನಗರಾಭಿವೃದ್ಧಿ ಪ್ರಾಧಿಕಾರದ ಇವರು ಮಂಡ್ಯ ನಗರಾಭಿವೃದ್ಧಿ ಪ್ರಾಧಿಕಾರಕ್ಕೆ ಸೇರಿದ ಇಂಡಿಯನ್ ಬ್ಯಾಂಕ್, ಮಂಡ್ಯ ಬ್ರಾಂಚ್‌ನಲ್ಲಿಟ್ಟಿದ್ದ ರೂ.5.00 ಕೋಟಿ ಹಣವನ್ನು ವಂಚಿಸಿರುವ ಪ್ರಕರಣಕ್ಕೆ ಸಂಬಂಧಿಸಿದಂತೆ ಸದರಿಯವರ ವಿರುದ್ಧ ಮಾಡಲಾದ ಆರೋಪಗಳು ಸಾಬೀತಾಗಿರುವ ಹಿನ್ನಲೆಯಲ್ಲಿ ಇವರನ್ನು ತಕ್ಷಣದಿಂದ ಜಾರಿಗೆ ಬರುವಂತೆ ಕರ್ನಾಟಕ ಸಿವಿಲ್ ಸೇವಾ (ವರ್ಗೀಕರಣ, ನಿಯಂತ್ರಣ ಮತ್ತು ಮೇಲ್ಮನವಿ) ನಿಯಮಗಳು 1957 ರ ನಿಯಮ 8(Viii) ರಡಿ ಸರ್ಕಾರಿ ಸೇವೆಯಿಂದ ವಜಾಗೊಳಿಸುವ ದಂಡನೆಯನ್ನು ವಿಧಿಸಿ ಆದೇಶಿಸಿದೆ.

ಈ ಕಛೇರಿ ಪತ್ರ ಸಂಖ್ಯೆ: ಮುಡಾ/ಸಿಬ್ಬಂದಿ/ವಿಚಾರಣೆ/01/2016–17 ದಿನಾಂಕ: 08.12.2017 ರ ಪತ್ರದಲ್ಲಿ ಶ್ರೀ ಹೆಚ್.ಕೆ.ನಾಗರಾಜು, ಪ್ರಥಮ ದರ್ಜೆ ಸಹಾಯಕ (ಅಮಾನತ್ತಿನಲ್ಲಿ) ಮಂಡ್ಯ ನಗರಾಭಿವೃದ್ಧಿ ಪ್ರಾಧಿಕಾರ, ಮಂಡ್ಯ ಇವರ ಸೇವೆಯನ್ನು ವಜಾಗೊಳಿಸಿರುವ ಬಗ್ಗೆ ಮೇಲ್ಕಂಡ ಸರ್ಕಾರದ ಆದೇಶದ ಪ್ರತಿಯನ್ನು ಸದರಿಯವರಿಗೆ ಜಾರಿಗೊಳಿಸಲಾಗಿದೆ.

ಮೇಲ್ಕಂಡ ಸದರಿ ಬಾಬ್ತು ರೂ.5.00 ಕೋಟಿಗಳನ್ನು ಬಡ್ಡಿಯೊಂದಿಗೆ ವಸೂಲಾತಿಗಾಗಿ ಸ್ಥಳೀಯ ನ್ಯಾಯಲಯದಲ್ಲಿ ಮೊಕದ್ದಮೆ ಹೂಡಲಾಗಿದ್ದು, ಪ್ರಕರಣ ವಿಚಾರಣೆಯ ಹಂತದಲ್ಲಿರುತ್ತದೆ.

ಬಿ) ಪ್ರಾಧಿಕಾರದಲ್ಲಿ 107 ಬಿಡಿ ನಿವೇಶನಗಳನ್ನು ನಿಯಮಬಾಹಿರವಾಗಿ ಹಂಚಿಕೆ ಮಾಡಿದ ಪ್ರಕರಣಕ್ಕೆ ಸಂಬಂಧಿಸಿದಂತೆ ಮಂಡ್ಯ ಪಶ್ಚಿಮ ಠಾಣೆಯಲ್ಲಿ ಎಫ್.ಐ.ಆರ್. ಸಂಖ್ಯೆ: 370/2013 ದಿನಾಂಕ: 01.11.2013 ರಂದು ಪ್ರಕರಣ ದಾಖಲಾಗಿರುತ್ತದೆ.

ಸರ್ಕಾರದ ಅಧೀನ ಕಾರ್ಯದರ್ಶಿಗಳು, ಗೃಹ ಇಲಾಖೆ(ಅಪರಾಧ), ಬೆಂಗಳೂರು ರವರ ಆದೇಶ ಸಂಖ್ಯೆ: ಹೆಚ್.ಡಿ/01/ಸಿ.ಐ.ಡಿ/2014 ಬೆಂಗಳೂರು ದಿನಾಂಕ: 09.01.2014 ರಂದು ಸದರಿ ಪ್ರಕರಣವನ್ನು ಹೆಚ್ಚಿನ ತನಿಖೆಗಾಗಿ ಸಿ.ಬಿ.ಐ., ಎ.ಸಿ.ಬಿ., ಬೆಂಗಳೂರು ರವರಿಗೆ ವಹಿಸಲಾಗಿದೆ.

ಪೊಲೀಸ್ ವರಿಷ್ಠಾಧಿಕಾರಿಗಳು, ಸಿ.ಬಿ.ಐ., ಎ.ಸಿ.ಬಿ., ಬೆಂಗಳೂರು ರವರ ಪತ್ರದ ಸಂಖ್ಯೆ: RC.21/(A)/14/CBI/ACB/BLR ದಿನಾಂಕ:22.07.2015 ರನ್ವಯ ಪ್ರಕರಣ ದಾಖಲಾಗಿರುತ್ತದೆ.

2) ಸಂಗ್ರಹಣೆ ಸಂಬಂಧ: ಇಲ್ಲ

3) ಗುತ್ತಿಗೆ ಜಾರಿಗೊಳಿಸುವ ಸಂಬಂಧ: ಇಲ್ಲ

4) ಭೂ ಸ್ವಾಧೀನ: ಇಲ್ಲ

5) ಉಚ್ಚ ನ್ಯಾಯಾಲಯ/ಸರ್ವೋಚ್ಚ ನ್ಯಾಯಾಲಯದಲ್ಲಿ ಪ್ರಸ್ತಾಪಿಸಿರುವ ಬಗ್ಗೆ: 01

ಘನ ಉಚ್ಚ ನ್ಯಾಯಾಲಯದಲ್ಲಿ ದಾಖಲಾಗಿರುವ ಮೇಲ್ಮನವಿಗಳ ವಿವರಗಳು

ಕ್ರ.ಸಂ.	ವಿವರಗಳು	ರಿಟ್ ಪಿಟಿಷನ್ ಸಂಖ್ಯೆ
01	ಮಂಡ್ಯ ಗ್ರಾಮದ ಸ.ನಂ.507 ರಲ್ಲಿ ನಿವೇಶನ ಹಂಚಿಕೆ ಬಗ್ಗೆ (ಶ್ರೀ ಕೆ.ಬಸವರಾಜು ಬಿನ್ ಲೇ॥ಕಾಳಚಾರಿ)	W.P. No.11400/2019 (KLR-RR/SVR)

6) ವಿವಿಧ ನ್ಯಾಯಾಲಯ ಮತ್ತು ಟ್ರಿಬ್ಯೂನಲ್ ಗಳಲ್ಲಿ ಪ್ರಾಧಿಕಾರದ ವಿರುದ್ಧ ನ್ಯಾಯಾಲಯದ ದಾವೆಗಳನ್ನು ವಾದಿಸಿದ ಬಗ್ಗೆ: ಇಲ್ಲ.

7) ಮಾಹಿತಿ ಹಕ್ಕು ಅಧಿನಿಯಮ ಜಾರಿಗೊಳಿಸಿದ ಬಗ್ಗೆ:

2019–20

ಕ್ರ.ಸಂ.	ಸ್ವೀಕೃತವಾದ ಅರ್ಜಿಗಳ ಸಂಖ್ಯೆ	ಉತ್ತರಿಸಿದ	ತಿರಸ್ಕರಿಸಿದ	ಮಾಹಿತಿ ಹಕ್ಕು ಅಧಿನಿಯಮದಡಿಯಲ್ಲಿ ಬಾಕಿ ಇರುವ ಮೇಲು ಮನವಿ ಪ್ರತಿಕ್ರಿಯೆಗಳ ಸಂಖ್ಯೆ.
1	36	36	–	ಯಾವುದೂ ಇಲ್ಲ

ಇ) ವಿಧಾನಸಭೆ/ವಿಧಾನಪರಿಷತ್ ಅಧಿವೇಶನದಲ್ಲಿ ಎಷ್ಟು ಪ್ರಶ್ನೆಗಳು ಸ್ವೀಕೃತ/ಅಂಗೀಕೃತವಾಗಿದೆ:
ಚುಕ್ಕೆ ಗುರುತಿನ ಪ್ರಶ್ನೆಗಳು – 03, ಚುಕ್ಕೆ ಗುರುತಿಲ್ಲದ ಪ್ರಶ್ನೆ– ಇಲ್ಲ

ಪರಿಶಿಷ್ಟ– 1

ಹತ್ತು ವರ್ಷದಲ್ಲಿ ಪ್ರಾಧಿಕಾರವು ಮೂಲ ವಿಭಾಗದಲ್ಲಿ ಒಲವು ತೋರಿಸಿದ ಬಗ್ಗೆ.

ಹರಾಜು ಮೂಲೆ / ವಾಣಿಜ್ಯ ಮತ್ತು ಸಿ.ಎ. ನಿವೇಶನಗಳ ವಿವರಗಳು

ಕ್ರ. ಸಂ.	ವರ್ಷ	ಹಂಚಿಕೆಯಾದ ಮೂಲೆ ನಿವೇಶನಗಳ ಸಂಖ್ಯೆ	ಹಂಚಿಕೆಯಾದ ವಾಣಿಜ್ಯ ನಿವೇಶನಗಳ ಸಂಖ್ಯೆ	ಹಂಚಿಕೆಯಾದ ಸಿ.ಎ. ನಿವೇಶನಗಳ ಸಂಖ್ಯೆ
01	2001	50	–	–
02	2002	01	–	–
03	2003	07	–	–
04	2004	–	15	–
05	2005	14	07	–
06	2006	–	–	–
07	2007	–	–	–
08	2008	–	–	–
09	2009	07	–	–
10	2010	–	–	03
11	2011	–	–	03
12	2012	13	6	08
13	2013	–	–	–
14	2014	–	–	–
15	2015	–	–	11
16	2016	–	–	11
17	2017	–	–	–
18	2018	–	–	–
19	2019	–	–	02
20	2020	–	–	03
ಒಟ್ಟು		92	28	41

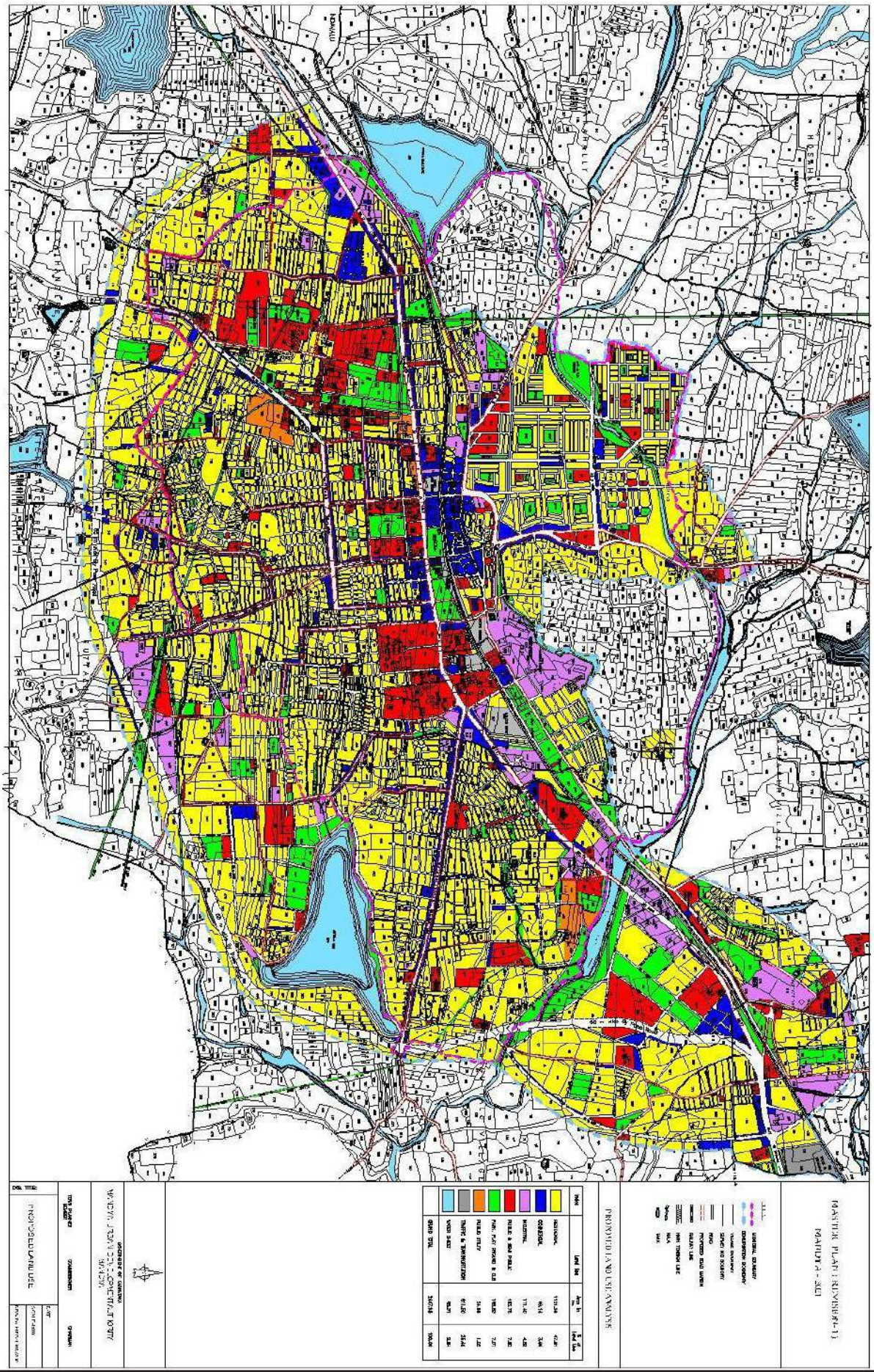
MASTER PLAN PROVISION-11
MAPLIFTA - 2021
PROPOSED LAND USE ANALYSIS
PROPOSED LAND USE

ವಿವರಗಳು :–

1. ವಾರ್ಷಿಕ ಅನುದಾನ ಮತ್ತು ಅದಕ್ಕನುಗುಣವಾಗಿ ಮಾಡಲಾದ ವೆಚ್ಚ

   ಸರ್ಕಾರದಿಂದ ಯಾವುದೇ ಅನುದಾನ ಪಡೆದಿರುವುದಿಲ್ಲ.

2. ಬೇಡಿಕೆ , ವಸೂಲಿ ಮತ್ತು ಬಾಕಿ ಪಟ್ಟಿ (ಡಿ.ಸಿ.ಬಿ.)

ಡಿ.ಸಿ.ಬಿ. ವಿವರಗಳು — ಮೊಬಲಗು ರೂಪಾಯಿಗಳಲ್ಲಿ

ವರ್ಷ	ಪ್ರಾರಂಭಿಕ ಶುಲ್ಕ	ಬೇಡಿಕೆ	ಒಟ್ಟು ಬೇಡಿಕೆ	ವಸೂಲಾತಿ	ಬಾಕಿ
2017–18	32,79,825.00	10,43,371.00	43,23,196.00	92,110.00 ಕಂದಾಯ(74,603) ಸೆಸ್ (17,507)	42,31,086.00
2018–19	42,31,086.00	10,43,371.00	52,74,457.00	1,22,446 ಕಂದಾಯ (98,390) ಸೆಸ್ (24,056)	51,52,011.00
2019–20	51,52,011.00	10,43,371.00	61,95,382.00	203643.00 ಕಂದಾಯ (164680) ಸೆಸ್ (38963)	59,91,739.00
2020–21	59,91,739.00	10,43,371.00	70,35,110.00		

3. ಅನುಷ್ಠಾನಗೊಳಿಸಲಾದ ಅಭಿವೃದ್ಧಿ ಕಾರ್ಯಕ್ರಮಗಳ ಆರ್ಥಿಕ / ಭೌತಿಕ ಪ್ರಗತಿ
   ಆರ್ಥಿಕ ಪ್ರಗತಿ: 47.33 ಲಕ್ಷಗಳು
   ಭೌತಿಕ ಪ್ರಗತಿ: 03

4. ತೆಗೆದುಕೊಳ್ಳಲು ಉದ್ದೇಶಿಸಲಾದ ಹೊಸ ಕಾರ್ಯಕ್ರಮಗಳ ವಿವರಗಳು –

   ಪುಟ ಸಂಖ್ಯೆ: 07 ರಲ್ಲಿ ವಿವರಿಸಿದ ಯೋಜನೆಗಳನ್ನು ಕೈಗೆತ್ತಿಕೊಳ್ಳಲು ಉದ್ದೇಶಿಸಲಾಗಿದೆ.

5. ಪರಿಶಿಷ್ಟ–ಜಾತಿ / ಪರಿಶಿಷ್ಟ ಪಂಗಡ / ಮಹಿಳೆಯರ / ಅಲ್ಪಸಂಖ್ಯಾತರ ಅಭಿವೃದ್ಧಿ ಕಾರ್ಯಕ್ರಮಗಳ ಆರ್ಥಿಕ / ಭೌತಿಕ ಪ್ರಗತಿ – ಯಾವುದು ಇರುವುದಿಲ್ಲ.

6. ವಿಶೇಷ ಘಟಕ ಯೋಜನೆ / ಗಿರಿಜನ ಅಭಿವೃದ್ಧಿ ಯೋಜನೆಗಳ ವಿವರಗಳು
   ಯಾವುದು ಇರುವುದಿಲ್ಲ.

7. ಕೇಂದ್ರ ಪುರಸ್ಕೃತ / ವಿದೇಶಿ ನೆರವಿನ ಯೋಜನೆಗಳ ವಿವರಗಳು
   ಕೇಂದ್ರ ಸರ್ಕಾರದ **AMRUT** ಅಭಿಯಾನದಡಿಯಲ್ಲಿ ಮಂಡ್ಯ ನಗರಕ್ಕೆಹಾಯೋಜನೆ (ಪರಿಷ್ಕೃತ–2) ನ್ನು ತಯಾರಿಸುವುದು.

8. **SFC/ ವಿಶೇಷ ಅನುದಾನದ ವಿವರಗಳು**
ಯಾವುದು ಇರುವುದಿಲ್ಲ.

9. **ನಗರೋತ್ಥಾನ ಮತ್ತು ಮುಖ್ಯ ಮಂತ್ರಿಗಳ ಸಣ್ಣ ಮತ್ತು ಮಧ್ಯಮ ಪಟ್ಟಣಗಳ ಅಭಿವೃದ್ಧಿ ಯೋಜನೆ**
ಯಾವುದು ಇರುವುದಿಲ್ಲ.

10. **ಇತರೆ ಯೋಜನೆಗಳ ವಿವರಗಳು**
ಯಾವುದು ಇರುವುದಿಲ್ಲ.

ಸಹಿ/–
ಆಯುಕ್ತರು
ಮಂಡ್ಯ ನಗರಾಭಿವೃದ್ಧಿ ಪ್ರಾಧಿಕಾರ,
ಮಂಡ್ಯ.

MANDYA URBAN DEVELOPMENT AUTHORIT Y
MANDYA

ANNUAL REPORT

2019-20



OFFICE OF THE COMMISSIONER
MANDYA URBAN DEVELOPMENT AUTHORITY
MANDYA - 571401

Contents

PREFACE Page No.

Chapter 1: **1-06**

a) Vision
b) Mission
c) Objectives and Structure of the organization.
d) Jurisdiction of the organization.
e) The Acts being implemented/ falling within the Jurisdiction of the organization.
f) Key sectors of the economy.

Chapter–2: **07-09**

a) Performance of the organization indicating activities and achievements of the last 2 years about the projects, schemes.
b) Budget head
c) Fund allocation
d) Expenditure under each program.
e) Observations from inspections/audit done in the previous year with brief analysis.

Chapter–3: **10-14**

Achievements in Human Resource Management And Administrative Activities.

Chapter–4: **15-22**

a) Work load and performance relating to audit observations.
b) Litigations
c) No of questions received/admitted and answered in Assembly/Council sessions.
d) Other details

PREFACE

The Karnataka Town & Country Planning Act 1961 provides for the regulation of planned growth of land-use and development and for the preparation and execution of planning schemes in the various towns and cities of Karnataka, the Act provides for the preparation of Master Plan.

Government of Karnataka established the District Planning unit of the Department of Town & Country Planning at Mandya vide G.O.No. HMA. 08 TTP 75 dated 23rd August 1975 and it started functioning from 04-09-1975. This planning unit prepared the ground work necessary to declare Local Planning Area for the city and environs and has been providing the technical assistance in regard to Planning and regulation.

Mandya city and environs were brought under the preview of Karnataka Town & Country Planning Act 1961 by declaring Local Planning Area for Mandya vide G.O.No.HMA 99 TTP 77 dated 2nd August 1977. The branch office of the Department of Town & Country Planning at Mandya, prepared a draft Outline development plan for Mandya city. The Planning Authority for Mandya was first constituted vide G.O.No. HUD 90 TTP 77(2) Dated: 03-11-1981. The Planning Authority thus prepared the Outline development plan as required under the Act and got the final approval to it vide G.O.No. HUD/369/TTP 185 dated 11-10-1985.

Government promulgated the provisions of the Karnataka Urban Development Authority Act 1987 to Mandya city and environs in its order dated 15-06-1988 and constituted the Urban Development Authority for Mandya Local Planning Area, duly amalgamating the City Planning Authority and the City Improvement Board.

The Comprehensive development plan for Mandya Local Planning Area was finally approved by the Government vide G.O.No. UDD/121/TTP 94 dated: 25-10-1994.

The Master Plan was approved since 10 years back, therefore it was required to be revise the Master Plan according to amended section 13-D of KTCP Act 1961, So the Urban Development Authority prepared the Master Plan (Revision-1) and got the provisional approval of Government on17-01-06 Then objections/suggestions were called from the public. The genuine Objections/Suggestions were incorporated in the Master Plan (Revision-1) and got the final approval from the Government vide G.O.No.NaAaEe.157 MyAa pra-2007 dated 02-06-2007, under amended section 13-D of the KTCP Act 1961. The plan was prepared for a projected population of 2.10 Lakhs for the year 2021.

Sd/-
Commissioner,
Mandya Urban Development Authority.
Mandya

(iii)

The Present Urban Development Authority is as follows

Sl. No.	Name	Designations
1	N.Manjushree, I.A.S. (01.04.2019- 09.04.2019) Dr. P.C. Jafer, I.A.S (09.04.2019- 03.06.2019) N.Manjushree, I.A.S. (03.06.2019-07.08.2019) Dr. M.V. Venkatesh, I.A.S (07.08.2019-08.11.2019) Srinivas K (08.11.2019-31.03.2020) Chairman, MUDA, Mandya.	President
2	Dr. M.V. Venkatesh, I.A.S. Deputy Commissioner, Mandya District, Mandya	Member
3	Sri M.Srinivas, M.L.A Mandya Assembly Constituency, Mandya	Member
4	Sri Ravindra Srikanthaiah, M.L.A, Sriranga Pattana assembly Constituency, Sriranga Pattana	Member
5	Sri C.S.Puttaraju, M.L.A., Melukote assembly Constituency, Melukote	Member
6	Commissioner, C.M.C, Mandya	Member
7	Executive Engineer P.W.D, Mandya Division	Member
8	Executive Engineer KUWS&DB, Mandya Division.	Member
9	District Health Officer, Mandya District	Member
10	Sri. J. Suresh (01.04.2019- 08.11.2019) Sri Puneeth Kumar M R(08.11.2019-31.03.2020) Town Planner Member, MUDA, Mandya	Member
11	Executive Engineer CHESCOM, Mandya Division	Member
12	Superintendent of Police, Mandya district, Mandya	Member
13	Sri Chandriah R, K.A.S (01.04.2019-15.06.2019) Sri M.R. Rajesh, K.A.S (15.06.2019-20.06.2019) Sri T.N. Narasimamurthy, K.M.A.S(20.06.2019-31.03.2020) Commissioner, MUDA, Mandya	Member

(iv)

The following Table shows the list of official and non-official chairmans during various tenures

Sl. No.	Name Mr. Mrs.	From	To
1	T.Y. Nayaz Ahmed I.A.S	30-12-1992	28-04-1993
2	Veerabhadrachari I.A.S	29-04-1993	20-05-1995
3	K.H.Gopala Krishne Gowda I.A.S	01-06-1995	17-02-1997
4	P.M. Somashekar	17-02-1997	10-08-1999
5	Sanjev Kumar I.A.S	11-08-1999	11-03-2000
6	L.K. Atheeq I.A.S	12-03-2000	24-11-2001
7	Asadulla Khan	25-11-2001	16-01-2004
8	Hansia Banu	17-01-2004	26-07-2005
9	M.S. Ravishankar I.A.S	27-07-2005	06-05-2006
10	Dr.J. Ravishankar I.A.S	26-05-2006	22-05-2007
11	N. Manjunath Prasad I.A.S	23-05-2007	06-10-2007
12	Mohamed Shameer	07-10-2007	24-11-2007
13	N.Manjunath Prasad I.A.S	27-02-2008	16-07-2008
14	Chakravarthi Mohan I.A.S	17-07-2008	12-09-2008
15	Puttamahadaiah K.A.S	13-09-2008	16-10-2008
16	Vidya Nagendra	17-10-2008	29-12-2011
17	Dr|| P.C.Jaffer, I.A.S	29-12-2011	27-01-2012
18	B.Basvegowda	27-01-2012	20-06-2013
19	B. N. Krishnaiah ,I.A.S	20-06-2013	28-02-2014
20	Dr. Ajaynagabhushana M. N , I.A.S	28-02-2014	12-08-2016
21	Sri. S. Ziyaulla I.A.S.	12-08-2016	10-08-2017
22	N. Manjushree, I.A.S	10-08-2017	15-09-2017
23	Munavar Khan	15-09-2017	02-06-2018
24	N.Manjushree, I.A.S	02-06-2018	07-08-2019
25	Dr. M.V. Venkatesh, I.A.S	07.08.2019	08.11.2019
26	Srinivas K	08.11.2019	31.03.2020

Chapter – 1

a) Vision : Mandya Urban Development Authority has been constituted under Karnataka Urban Development Authority Act,1987 (Karnataka Act No.34 of 1987) vide G.o No.Va Na Ee/181/TTP/88 Bangalore dated 02-06-1988. The Vision of this Authority lies in the planned development of the Mandya city and as well as the area's adjacent there to and for matters connected therewith.

b) Mission: The main aim of the Authority is to provide for the regulation of planned growth of land-use and development and for the making and execution of Town Planning Schemes in order to provide the people sites of desired dimensions for economically weaker section of the society LIG, MIG & HIG for other category people residing is this area. To enforce Master Plan proposals in the plan period.

c) Objective and structure of the organization.

i) The directions given by the Government, State Town Planning Board and the Department of Town & Country Planning for the planned development of Local Planning Area are complied.

ii) To prepare Master Plans of Local Planning Area with the assistance of the Department of Town & Country Planning under the provisions of Town & Country Planning Act 1961.

iii) To prepare Development Schemes under the Karnataka Urban Development Authorities Act 1987.

iv) Extending technical assistance to various Government Departments, Undertakings, Local Authorities in matters related to planning such as furnishing technical opinion to revenue department for conversion of land for non-agricultural proposes, Layout/ building permissions to Local Authorities under the provisions of Zoning Regulations of the Master Plans.

v) Preparations of Residential, Commercial & Industrial layouts.

vi) Preparation of projects related to rehabilitation and resettlement schemes and preparation of Traffic management plans.

vii) Beautification schemes for preserving and enhancing urban aesthetic qualities.

d) Jurisdiction of the organization:

Mandya Local Planning Area comprises Mandya City Municipal Area and 18 surrounding villages with an extent of 9986.30 hectares. The population of Mandya City during 2011 census is 1,37,735 persons and the Population of Mandya Local Planning area is 1,92,108 persons.

e) The Act being implemented/following with in jurisdiction of the organization:

The Act being implemented/following within the jurisdiction of this organization are,

i) The Karnataka Town & Country Planning Act, 1961
(As Amended by Karnataka Act No.1 of 2005)

ii) The Karnataka Urban Development Authorities Act,1987
(Karnataka Act No.34 of 1987)

f) Key sectors of the economy:

Mandya Urban Development Authority has taken up three Residential development schemes viz.

i) Sahukar Channaiah Layout.

ii) Sathanur Layout.

iii) Vivekananda Nagara Layout.

1) Sahukar Channaiah Layout:

In Guthalu village of Mandya city a residential layout was formed during 1988 in an extent of 4 Acres 3 Guntas, Out of this area about 93 sites of various dimensions were formed. The distribution of sites were already made. Altogether the authority earned a revenue of Rs.16.98 Lakhs from the allotment of sites. The layout is completely developed and action is being taken to transfer the layout to City Municipal Council, Mandya for maintenance and other activities.

2) Sathanur Layout:

Sathanur layout of Mandya City a residential layout was formed during 1990 in an extent of 28 Acres 07 Guntas, Out of this area about 373 intermediate, sites 76 corners sites, 19 commercial sites and 08 C.A. sites were formed. Out of 476 total sites, about 344 sites were already allotted and remaining 132 sites and corner and commercial sites are disposed though auction

About 80 percent of the infrastructural development works are already carried out. After site reaming infrastructural works are completed, action will be taken to handover this layout to City Municipal Council Mandya for further maintenance. The Authority had already earned a revenue of Rs. 164.42 Lakhs and in future a sum of Rs. 534.61 Lakhs will be generated after the disposal of Inter mediate/Commercial/Corner/CA sites.

3) <u>Vivekananda Nagar Layout</u>:

In SyNo.507 of Mandya City in an extent of 230 Acres 11 Guntas a residential scheme was approved by the Government during 2002 with an estimated cost of Rs. 26.84 crores, out of this area about 2308 intermediate sites, 351 corner sites, 142 commercial sites and 58 C.A sites of various dimensions were formed. About 80 percent of WBM roads, 30 percent metalled roads, 70 percent of storm water drains, were constructed. Complete electrification of layout was done. UGD & Water supply works will be handed over to Karnataka Urban Water supply and Drainage Board- partial water supply arrangements were made for the dwellings already constructed in this layout. The Authority had already earned a revenue of Rs. 3101.78 Lakhs and in future a sum of Rs. 5650.92 Lakhs will be generated after the disposal of sites ture acution Commercial/Corner/ C.A sites.

Also, betterment fees for change of land-use and building/Private layout permissions, development charges, scrutiny fees are the main source of income to the Authority.

Vivekanand nagar layout photo





MANDYA URBAN DEVELOPMENT AUTHORITY, MANDYA

VIVEKANANDA NAGAR LAYOUT PLAN

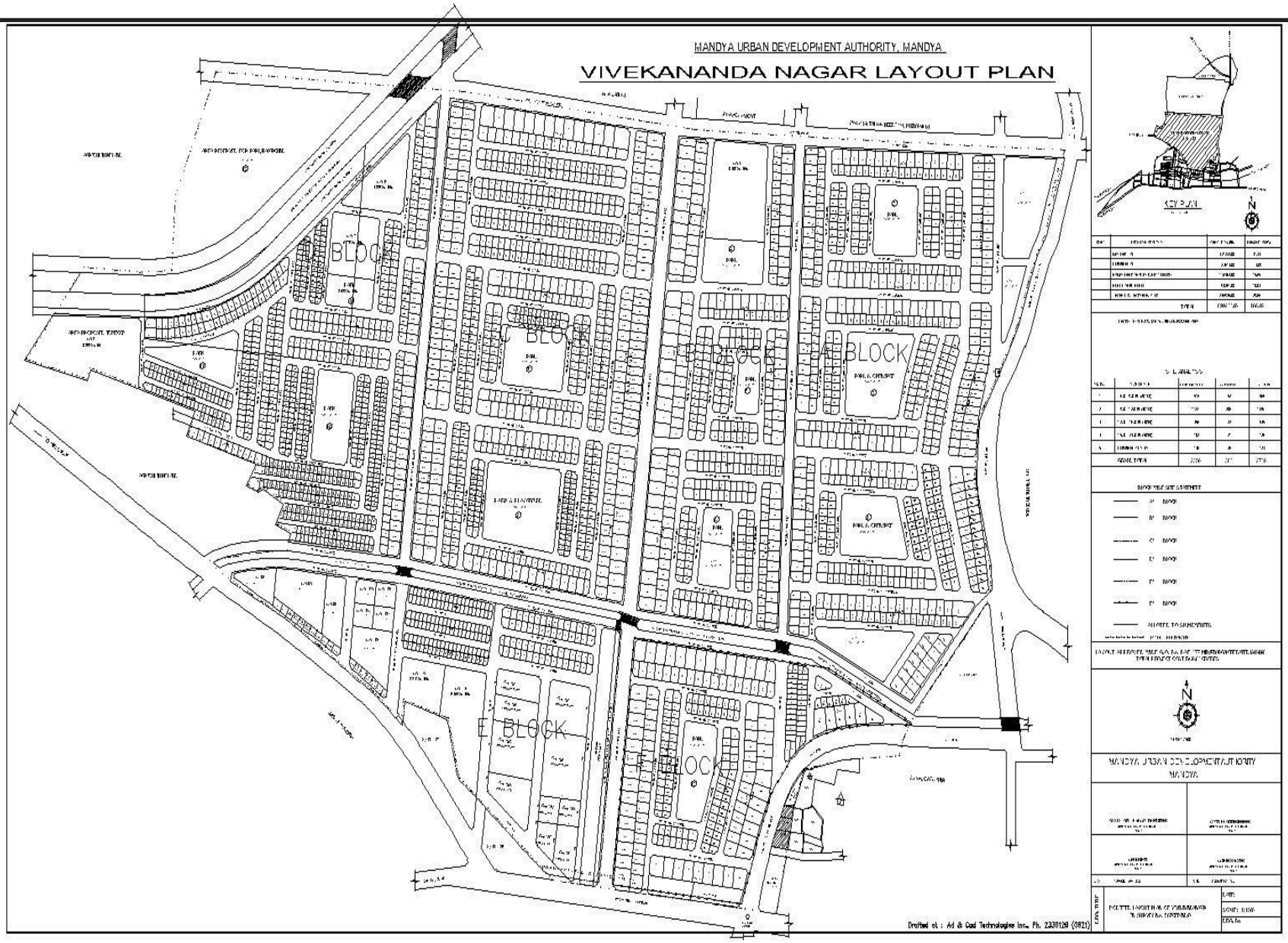

KEY PLAN

MANDYA URBAN DEVELOPMENT AUTHORITY
MANDYA

Chapter – 2

a) Performance of the organization indicating activities and achievements of the last 2 years about the project, schemes:

The Mandya Urban Development Authority is enforcing various Master Plan proposals such as Zoning Regulations for buildings/Layouts, maintaining proposed road widths during approval of buildings and layout, strict enforcement of land-uses as indicated in the approved Master plan.

In order to provide various infrastructural facilities to the Vivekananda Nagara layout, Sathanur layout, development works are taken keeping in view the financial position of the Authority.

1) The Government has decided to prepare the Mandy City Master Plan (Revision-2) under Government of India sponsored AMRUT (Atal mission for rejuvenation and Urban transformation) Scheme as pilot project, formulation of GIS based Master plan according. The Authority is taking action as per Karnataka Town and Country Planning Act and co-ordinating with Urban mapping cell, Directorate of Town and Country Planning, As directed by the Government/ Directorate of Town and Country Planning. The notification under section 10and 13(D) of KTCP act is given in Mysore Mitra and Janodaya News papers. The data collection work is under progress, under AMRUT scheme the Base Map is prepared by KSRSAC (Karnataka State Remote Sensing Applications Centre) KSRSAC and handed over to MUDA Mandya for further needful action.

New schemes to be taken by Mandya urban development authority:-

1. As per Karnataka Urban Development Authority (Allotment of sites lieu of compensation for land) (Amendment Rules) 2015 as per Government circular No. ನಅಇ/೪೮/ಬೆಂಮೂಪ್ರಾ/೨೦೧೮ Dated:11.02.2015 the formation of new residential layout is under process.

2. Underground drainage and water supply development works will be taken up in vivekanandanagara layout through KUWS&SB Bangaluru. For the Said work the estimated cost of Rs.1903.00 Lakhs respectively has got approved in the 2019-20 MUDA Budget Provisions. Accordingly further actions have been taken.

3. The Jungle clearance work has to take with an approximate budget of Rs 25.0 Laks

b) Budget head: NIL

c) Fund allocation: If plan the Central and State scheme No funds from Government.

d) Expenditure under each programme: NIL

e) Estimated benefit and number of estimated beneficiaries from the programme/project/scheme: Total sites formed **-** 690
Total beneficiaries - 690

f) Financing (Rs. in Lakhs): In phase manner the layout will be developed. In the first phase 100 acres will be developed. The cost of development is 8700 lakhs. Funds will be generated through public auction of commercial/ corner sites and initial deposit received from applicants.

Table No. 1

2017-18		2018-19		2019-20	
Capital (Rs in lakhs)	Revenue (Rs in lakhs)	Capital (Rs in lakhs)	Revenue (Rs in lakhs)	Capital (Rs in lakhs)	Revenue (Rs in lakhs)
(1)	(2)	(3)	(4)	(5)	(6)
198.56	1.30	255.14	1.41	4.33	192.07

g) Expenditure (Rs in lakhs) :

Table. 2

Actual Accounts 2017-18		2018-19		2019-20	
Capital (Rs in lakhs)	Revenue (Rs in lakhs)	Capital (Rs in lakhs)	Revenue (Rs in lakhs)	Capital (Rs in lakhs)	Revenue (Rs in lakhs)
20.92	84.04	193.47	1.41	47.62	68.18

h) Physical achievements.

Table × 3

2017-18	2018-19	2019-20
Civil works in Vivekananda Nagara and Maintaineces of Street lights in Vivekananda Nagara Layout Rs. 20.92 lakhs	Providing and drilling bore well and motor pump & providing laying Cobble stone & fixing gate in ÛAÜ block i Vivekananda Nagara Layout. Rs. 9.47 lakhs	**1.** Providing and drilling bore well and providing motor pump & laying Cobble stone & fixing gate in ÛAÜ blockin Vivekananda Nagara Layout. Rs. 10 lakhs
		2. Providing and drilling bore well and providing motor pump & laying Cobble stone & fixing gate in ÛAÜ block i Vivekananda Nagara Layout. Rs. 10 lakhs
		3. Formation and Improvement of Main Road in ÛAÜ block i Vivekananda Nagara Layout. Rs. 44 lakhs

Chapter – 3:

Achievements in Human Resources Management and Administrative Activities.

Table 4

a) List of the officers/staff in the Mandya Urban Development Authority.

Sl. No.	Designation Officer/Staff	Group	Post sanctioned Govt. order
1	Commissioner	A	ನಅಇ/09/ಅಪ್ರಾಸೇ/2002 ದಿನಾಂಕ:08–04–2003
2	Town Planner Member	A	ನಅಇ/83/ನಯೋಸೇ/2009 ದಿನಾಂಕ:25–06–2009
3	Assistant Executive Engineer	A	ನಅಇ/09/ಅಪ್ರಾಸೇ/2002 ದಿನಾಂಕ:08–04–2003
4	Assistant Engineer	B	--------Ditto-------
5	Town Planner	B	--------Ditto-------
6	Secretary	B	--------Ditto-------
7	Assistant Town Planner	C	--------Ditto-------
8	Junior Engineer	C	--------Ditto-------
9	DraughtÜs man	C	--------Ditto-------
10	First Divisional Assistant	C	--------Ditto-------
11	First Divisional Surveyor	C	--------Ditto-------
12	Revenue Inspector	C	--------Ditto-------
13	Stenographer	C	--------Ditto-------
14	Second Divisional Assistant	C	--------Ditto-------
15	Work Inspector	C	--------Ditto-------
16	Typist	C	--------Ditto-------
17	Driver	C	--------Ditto-------
18	Group × D A) Attender B) PeonÜs/Night Watchman	 D D	--------Ditto-------
A=3	B=3	C=14	D=5 Total=25

Table 5

Sl. No.	No of officers/Staff Male	No of SC/ST	No of officers/Staff Female	No of SC/ST
1	Officers - 03	SC - Nil ST - Nil	1. Officers - Nil	SC - Nil ST - Nil
2.	Staff - 06	SC - Nil ST - Nil	2. Staff - 01	SC - Nil ST - Nil

Table 6

a) Vacancy position or shortage of officers/staff, retirement due during the year:

Sl. No	Officers/Staff Designation	Sanctioned Strength	No of Vacancy filled	No of Vacancy vacant	Shortage of Staff	Retirement during this year
1	Commissioner	1	-	1	-	-
2	Town Planner Member	1	-	1	-	-
3	Assistant Executive Engineer	1	-	1	-	-
4	Assistant Engineer	1	-	1	-	-
5	Town Planner	1	1	-	-	-
6	Account Superindent	1	1	-	-	-
7	Assistant Town Planner	1	-	1	-	-
8	Junior Engineer	1	-	1	-	-
9	DraughtÜsman	1	-	1	-	-
10	First Divisional Assistant	1	-	1	-	1
11	First Divisional Surveyor	1	-	1	-	-
12	Revenue Inspector	1	-	1	-	-
13	Stenographer	1	-	1	-	-
14	Second Divisional Assistant	3	2	1	-	-
15	Work Inspector	1	-	1	-	-
16	Typist	1	-	1	-	-
17	Driver	2	1	1	-	-
18	Group × D C) Attender D) PeonÜs/Night Watchman	 1 4	 1 3	 - 1	 - -	 - -
	Total	25	09	16	-	-

Due to shortage of technical staff of the authority, the execution of projects is delayed.

Table 7

b) Number of out sourced Staff:

Sl. No.	Designation of the outsourced Staff	No.	Period
1	Computer Operator	1	01.04.2019 to 31.03.2020
2	Water Man	1	01.04.2019 to 31.03.2020
3	Night guards	**2**	01.04.2019 to 31.03.2020

Table 8

c) Number of Officers who have attended training programs:

Sl. No	Number of Officers who have attended Training programs with in				Subjects in which they are trained	No of officers nominated for Training
	Name & Designation	The State	Outside the State	Abroad		
1	None	State	-	-	-	-

d) New administrative measures introduced to modernize the organization/ to increase the efficiency of the organization:

Computerization of all sections (i) Administration (ii) Town Planning (iii) Engineering and other sections of the authority is being done. Web site is carved in order to provide informationÜs that are available in this authority to the general public and others. Efforts will be made to introduce E-Governance in this office. (iv) Action will be taken to indexing and digitization of record room and e-Administration process in this office.

e) Any exemplary achievement/ recognitions :

- Formation of the new layout and distribution of sites to the beneficiaries at the earliest.
- Actions are initiated to complete the infrastructure work of Vivekananda Nagara layout.

f) <u>Number of administrative inspection conducted by District level/ State level officers:</u>

g) Table 9

Sl. No.	No of Inspection conducted during last year		No of Inspection conducted during the reporting year		Nature of observation done	No of officers staff against whom punitive action has been taken
	By District level officer	By State level officer	By District level officer	By State level officer		
NIL						

Chapter – 4

Work load and performance relating to audit observation, litigations, number of questions received/ admitted and answered in assembly/ Council sessions.

a) Work load and performance relating to audit observation:

Table 10

Sl. No.	Audit observation			No of Audit paras/ observation raised for last three years			Cumulative list paras action is pending on date of reporting
	Procurement	Utilization of funds	Delay in the delivery of out-put	2017-18	2018-19	2019-20	
1	-	-	-	07	10	02	action is being taken to clearance of audit objections

b) litigations:

i. **<u>Personal matters : -2</u>**

1. An amount of Rs.5.00 crores misused by Dr. H.S. Shivaramu then commissioner and H.K.Nagaraju, F.D.A., of the authority , in connection to that F.I.R. No. 273/13 was registered in west police station in Mandya.

   Under secretary to Government, Home department (Crime), Bangalore his letter No: H.D/68/C.I.B./2013 Dated: 14.11.2013, the case has been handed over to be **C.B.I.,** Bengaluru.

Deputy police superintendent, C.B.I., A.C.B, Bangalore his letter No: 4835/RC/(A)/2012BLR, Bengaluru Dated:18.06.2014 case has been registered **C.B.I.,** A.C.B, Bangalore, charges has been submitted to court accordingly.

The Department enquiry was started against then commissioner Dr:H.S.Shivaramu and H.K. Nagaraju, F.D.A., of the authority As mentioned in the Government letter No: ನಅಇ 454 ಮೈಅಪ್ರಾ 2015 Dated: 05.12.2015.

Sri. S.C.Ingalagi, retired district judge has been appointed to conduct the Joint enquiry as per Rule (11) and (13) of Karnataka Civil Service Rules 1957 on the CBI notes of action in Case no:R.C.05(A)/2004 against Sri. H.K.Nagaraja, First Division Assistant, (Presently suspended), who committed with Rs.5.00 crores misappropriation of the Urban Development Fund, vide Government order no: UDD/454/MIAPRA/2015, as the Judge has been appointed as Enquiry Officer and the Commissioner, Mandya Urban Development Authority as disciplinary Authority.

In accordance to the Government order no: UDD/454/MIAPRA/2015 dated:16.05.2017, Sri. H.K.Nagaraja, First Division Assistant, (suspended), Presented proposed protection factors are not accepted in the enquiry Authority and even fails to present the applicable/necessary documentations to prove his favorable, and hence it has been decided that the furnished evidents and replies are not accepted and declared that the action as per Rule 8 of the Karnataka Civil Service (CCA) Rule 1957 for compulsory retirement punishment. As such it has been stated that Sri. H.K.Nagaraja, First Division Assistant, (suspended), is of the employee in Urban Development Authority, requires the suggestions (Co-operation) of the Authority, as per Rule 15 of the Karnataka Civil Service (CCA) Rules 1957.

In continuations to the above, in Government letters no:UDD/454/MI.A.PRA/2015 dated:26.09.2017 and 26.10.2017 the opinion (suggestion) of the Authority has been invited to Debar (Dismiss) Sri. H.K.Nagaraja, First Division Assistant, (suspended) from service.

In the meeting of the Authority, held on 28.10.2017, it has been discussed with the subject no.3 and accepted to effect the compulsory retirement of Sri. H.K.Nagaraja, First Division Assistant, (suspended) from service and the proposal has been submitted to Government Letters No:MUDA/EST/ Enquiry/ 01 / 2016-17 dated:30.10.2017 of this Authority.

The opinion (Co-operation) of the Mandya Urban Authority has been sought to enforce the order of Debar of Sri. H.K.Nagaraja, First Division Assistant, (suspended) from service vide letter no:UDD/454/MI.A.PRA/2015 dated:07.11.2017 of the Secretary, Karnataka Urban Development Department, Bangalore.

The Government Letter No:UDD/454/MI.A.PRA/2015 dated:16.05.2017, with reference to the subject of Debar (dismissed) for Service has been clarified finally in accordance to the Rule 8 of Karnataka Civil Service (Classification, Control and Appeal) Rules 1957, and before enforcement of such order, the opinion (Suggestion) from the Mandya Urban Development Authority has been requested as per Rule 15 of Karnataka Civil Service (CCA) Rules 1957. After that the letters dated:26.09.2017 and 26.10.2017 have been addressed, requesting to dismiss from Service.

The Minute (Subject) of compulsory retirement has been placed before the meeting of the Authority, held on 28.10.2017 instead of Dismiss from (Debar) Government Service, by oversight. Hence, in accordance to the Government letter dated: 17.11.2017, Sri. H.K.Nagaraja has to be declared the debar order on the basis of the Joint Department Enquiry Report. As such, the modified minute has been placed before the meeting of the Authority to Co-operate with the subject.

It is confirmed from the Joint Enquiry Report that Sri. H.K.Nagaraja, First Division Assistant, (suspended) has misappropriated (Fraudulently) and an amount of Rs.5.00 crores, loss to the Authority. And hence, he is not relevant person for Government Service. As such all the monetary benefits from the retirement, like pension and other allowance are to be adjusted to

the fund of the Authority for recoupment with suitable action have to be taken to recover the balance amount for the other source of

the debarred person. The Authority at its meeting held on 28.10.2017, have been accepted and permitted to compulsory retirement Sri. H.K.Nagaraja, First Division Assistant (suspended). The decision has been modified on the grounds of all records, with the joint enquiry report. The Authority have permitted, that Sri. H.K.Nagaraja, First Division Assistant, (suspended) to **dismiss** from the government service, as per Rules 8 of the Karnataka Civil Service (C.C.A) Rules 1957.

The extract of the meeting proceedings on subject no:03, has been enclosed and proposals have been submitted to the Government, vide this AuthorityÜs letter no.MUDA/EST/Enquiry/01/2016-17 dated:28.11.2017.

The Government in order no:UDD/454/Mi.A.PRA/2015, Bangalore dated:07.12.2017, received from the Secretary, Urban Development Department, Bangalore have explained on the above that, Sri. H.K.Nagaraja, First Division Assistant, (suspended) Mandya Urban Development Authority, who fraudulently misused the MUDA fund amount of Rs.5.00 crores kept at Indian Bank, Mandya Branch, and allegations made against him, has been proved. On the above grounds government has been passed on order that he is dismissed from the government service forthwith as per Rule 8 (viii) of the Karnataka Civil Service (C.C.A) Rules 1957.

The copy of the order passed by the government regarding dismissal from the services of Sri. H.K.Nagaraja, First Division Assistant, (suspended) has been issued to the concerned person.

2. The F.I.R. No.0184/2014 Dated: 08.07.2014 was registered in the west police station of mandya against the illegal allotment of 107 sites in Vivekanandanagara layout.

Secretary to Government, Home Department (crime), Bengaluru Order No. H.D/278/C.I.B/2014, Bengaluru Date: 22.01.2016. same has been handed over to the **C.B.I.,** Bengaluru for further investigation.

Superintendent of Police, C.B.I., A.C.B, Bengaluru, letter No. :Rc.21/(A)/14/CBI/ACB/BLR Dated: 22.07.2015 case has been registered in **C.B.I.,** A.C.B, Bengaluru charges has been submitted to court accordingly.

ii. Procurement matters : **NIL**

iii. Contract enforcement matters : **NIL**

iv. Acquisition : **NIL**

v. Approach in High Court or Supreme Court : **01**

Details showing the write petitions registered in the honorable High court / supreme court

Sl No.	Details	Write petition No.
01	Mandya Village Sy.No:507. (Sri K. Basavaraju S/o Kalachari)	W.P. No. 11400/2019 (KLR-RR/SVR)

vi. **No of Court cases being agitated by and against this organization in various Courts or Tribunals : NIL**

Implementation of RTI Act :

2019-20

Sl. No.	Number of application received	Replied	rejected	Number of responses pending in appeal under RTI Act.
1	36	36	-	Nil

c) Number of questions received/admitted and answered in Assembly/ Council Sessions. Starred question × 03, Un-starred question - Nil.

Appendix 1

Ten year performance trend in key sectors dealing with by this organization

Auction of Corner / Commerical and C. A. Site details

Sl. No	Year	Auction Corner Sites No.	Commerical Sites No.	C.A. Sites No.
01	2001	50	–	–
02	2002	01	–	–
03	2003	07	–	–
04	2004	–	15	–
05	2005	14	07	–
06	2006	–	–	–
07	2007	–	–	–
08	2008	–	–	–
09	2009	07	–	–
10	2010	–	–	03
11	2011	–	–	03
12	2012	13	6	08
13	2013	–	–	–
14	2014	–	–	–
15	2015	–	–	11
16	2016	–	–	11
17	2017	–	–	–
18	2018	–	–	–
19	2019	–	–	02
20	2020	–	–	03
Total		92	28	41

Details:-

1. **Annual grants and expenditure made :-**
   No Annual grants received from the Government.

2. **Statement of demand, collection and balance (D.C.B.)**

2018-19 D.C.B. Details **Amount in Rupees**

Year	Opening Balance	Demand	Total Demand	Collection	Balance
2017-18	32,79,825.00	10,43,371.00	43,23,196.00	92,110.00 Revenue (74,603) Cess (17,507)	42,31,086.00
2018-19	42,31,086.00	10,43,371.00	52,74,457.00	1,22,446 Revenue (98,390) Cess (24,056)	51,52,011.00
2019-20	51,52,011.00	10,43,371.00	61,95,382.00	2,03,643.00 Revenue (1,64,680) Cess (38,963)	59,91,739.00
2020-21	59,91,739.00	10,43,371.00	70,35,110.00	-	-

3. **Implementation of development programs financial / physical progress**
   Financial progress: 47.33 Lakhs.
   Physical progress: 03

4. **Details of new programs intended to take:**

   As explained in Page No.**07 & 08** is intended to take up projects.

5. **Financial and physical progresser of SC/ ST/ Women / minorities development program** × NIL

6. **Details of special component / tribal development program** × NIL

7. **Details of central sponsor / foreign plans** × Preparation of Master Plan under Central sponsored AMRUT Scheme.

8. **Details of SFC / special grants** × NIL

9. **Details of Nagarothan and Chief Minister small and medium development plan** × NIL

10. **Details of other program -** NIL

Sd/-
Commissioner
Mandya Urban Development Authority,
Mandya.

: ಮಂಡ್ಯ ನಗರಾಭಿವೃದ್ಧಿ ಪ್ರಾಧಿಕಾರ :

ಬನ್ನೂರು ರಸ್ತೆ, ಪಂಪ್ ಹೌಸ್ ಪಕ್ಕ ಮಂಡ್ಯ–೫೭೧೪೦೧

Website :WWW. Mandya.uda.gov.in ಕಛೇರಿ : 08232–222196

Email: Commissionermuda@gmail.com

ಸಂಖ್ಯೆ: ಮಂನಪ್ರಾ/ಸಿಬ್ಬಂದಿ/ವಾವವಿಳಂಭ/2021–22 ದಿನಾಂಕ: 16–09–2021

ಇವರಿಗೆ,
ಸರ್ಕಾರದ ಪ್ರಧಾನ ಕಾರ್ಯದರ್ಶಿ,
ನಗರಾಭಿವೃದ್ಧಿ ಇಲಾಖೆ,
ವಿಕಾಸ ಸೌಧ,
ಬೆಂಗಳೂರು.

ಮಾನ್ಯರೆ,

ವಿಷಯ: 2019–20ನೇ ಸಾಲಿನ ವಾರ್ಷಿಕ ವರದಿಯನ್ನು ವಿಳಂಭವಾಗಿ ಸಲ್ಲಿಸುತ್ತಿರುವ ಕುರಿತು

ಉಲ್ಲೇಖ: ತಮ್ಮ ಕಚೇರಿ ಪತ್ರ ಸಂಖ್ಯೆ: ಕವಿಸಸ:ಸಕಾ:31:ನಿಪ್ರಾ:2020–21 ದಿನಾಂಕ:–18–08–2021

* * * *

ಮೇಲ್ಕಂಡ ವಿಷಯ ಹಾಗೂ ಉಲ್ಲೇಖಕ್ಕೆ ಸಂಬಂಧಿಸಿದಂತೆ, ನಗರಾಭಿವೃದ್ಧಿ ಪ್ರಾಧಿಕಾರ, ಮಂಡ್ಯ ಕಚೇರಿಯ 2019–20ನೇ ಸಾಲಿನ ವಾರ್ಷಿಕ ವರದಿಗಳನ್ನು ಸಲ್ಲಿಸದಿರುವ ಬಗ್ಗೆ ವಿವರಣೆಯನ್ನು ಹಾಗೂ ಜರೂರಾಗಿ ಸಲ್ಲಿಸಲು ಸೂಚಿಸಿ ಉಲ್ಲೇಖ ಪತ್ರದಲ್ಲಿ ತಿಳಿಸಲಾಗಿತ್ತು.

2020ನೇ ಸಾಲಿನಲ್ಲಿ ಕೋವಿಡ್–19 ಸೋಂಕು ಇದ್ದುದ್ದರಿಂದ ವಾರ್ಷಿಕ ವರದಿಗಳನ್ನು ನಿಗಧಿತ ಅವಧಿಯಲ್ಲಿ ಸಲ್ಲಿಸಲು ತೊಡಕುಂಟಾಗಿರುತ್ತದೆ. ಈ ಬಗ್ಗೆ ವಿವರಣೆಯನ್ನು ಕೋರಿ ಅಂದಿನ ಆಯುಕ್ತರು ಹಾಗೂ ವಿಷಯ ನಿರ್ವಾಹಕರಿಗೆ ಪತ್ರ ಬರೆಯಲಾಗಿರುತ್ತದೆ. ಈ ಬಗ್ಗೆ ಸದರಿರವರು ಯಾವುದೇ ವಿವರಣೆಯನ್ನು ಲಿಖಿತವಾಗಿ ನೀಡಿರುವುದಿಲ್ಲ.

ಸದರಿ ಮಾಹಿತಿಗಳನ್ನು ಲಭ್ಯವಿದ್ದು, ಬುಕ್‌ಲೆಟ್ ಹಾಗೂ ಸಿ.ಡಿ. ರೂಪದಲ್ಲಿ ಪ್ರಸ್ತುತ ಸಲ್ಲಿಸಲು ಕ್ರಮ ವಹಿಸಲಾಗಿರುತ್ತದೆ. ಈ ವಿಳಂಭವನ್ನು ಮನ್ನಿಸಬೇಕೆಂದು ತಮ್ಮಲ್ಲಿ ಕೋರಿದೆ ಹಾಗೂ ಇನ್ನು ಮುಂದೆ ವಾರ್ಷಿಕ ವರದಿಗಳನ್ನು ನಿಗಧಿತ ಅವಧಿಯಲ್ಲಿ ಸಲ್ಲಿಸಲು ಅಗತ್ಯ ಕ್ರಮ ವಹಿಸಲಾಗುವುದು ಎಂಬ ಅಂಶವನ್ನು ತಮ್ಮ ಅವಗಾಹನೆಗೆ ತರಲಾಗಿದೆ.

ಸಹಿ/–
ಆಯುಕ್ತರು,
ಮಂಡ್ಯ ನಗರಾಭಿವೃದ್ಧಿ ಪ್ರಾಧಿಕಾರ,
ಮಂಡ್ಯ.

ಮಂಡ್ಯ ನಗರಾಭಿವೃದ್ಧಿ ಪ್ರಾಧಿಕಾರ ಮಂಡ್ಯ

ವಾರ್ಷಿಕ ವರದಿ

2020–21



ಆಯುಕ್ತರವರ ಕಛೇರಿ

ಮಂಡ್ಯ ನಗರಾಭಿವೃದ್ಧಿ ಪ್ರಾಧಿಕಾರ,

ಮಂಡ್ಯ–571401

ಅಧ್ಯಾಯ: 1: ಪೀಠಿಕೆ

ಮಂಡ್ಯ ನಗರ ಮತ್ತು ಸುತ್ತಲಿನ ಪ್ರದೇಶಕ್ಕೆ ಕರ್ನಾಟಕ ನಗರಾಭಿವೃದ್ಧಿ ಪ್ರಾಧಿಕಾರ ಅಧಿನಿಯಮ 1987ರನ್ವಯ ದಿನಾಂಕ:15–06–1988 ರಲ್ಲಿ ಯೋಜನಾ ಪ್ರಾಧಿಕಾರ ಮತ್ತು ನಗರಾಭಿವೃದ್ಧಿ ಮಂಡಳಿಯನ್ನು ವಿಲೀನಗೊಳಿಸಿ ನಗರಾಭಿವೃದ್ಧಿ ಪ್ರಾಧಿಕಾರ ಎಂಬುದಾಗಿ ರಚನೆ ಮಾಡಲಾಗಿರುತ್ತದೆ.

ಅ) ದೃಷ್ಟಿಕೋನ:

ಮಂಡ್ಯ ನಗರಾಭಿವೃದ್ಧಿ ಪ್ರಾಧಿಕಾರವು ಕರ್ನಾಟಕ ನಗರಾಭಿವೃದ್ಧಿ ಪ್ರಾಧಿಕಾರಗಳ ಕಾಯ್ದೆ 1981 (ಕರ್ನಾಟಕ ಕಾಯ್ದೆ ಸಂಖ್ಯೆ 34ರ 1987) ಸರ್ಕಾರದ ಆದೇಶ ಸಂಖ್ಯೆ: ವ.ನ.ಇ/181/ಟಿ.ಟಿ.ಪಿ/88 ಬೆಂಗಳೂರು ದಿನಾಂಕ:02–06–1988 ರನ್ವಯ ರಚಿಸಲಾಗಿದೆ. ಪ್ರಾಧಿಕಾರದ ದೃಷ್ಟಿಕೋನವೆಂದರೆ ಮಂಡ್ಯ ನಗರದ ಯೋಜಿತ ಬೆಳವಣಿಗೆ ಹಾಗೂ ಸುತ್ತಲಿನ ಪ್ರದೇಶ ಒಳಗೊಂಡಂತೆ ಅಭಿವೃದ್ಧಿ ಪಡಿಸುವುದು.

ಆ) ಉದ್ದಿಷ್ಟಕಾರ್ಯ:

ಪ್ರಾಧಿಕಾರದ ಪ್ರಮುಖ ಉದ್ದೇಶವೆಂದರೆ ನಗರ ಮತ್ತು ಪಟ್ಟಣಗಳಲ್ಲಿನ ಯೋಜಿತ ಬೆಳವಣಿಗೆ ಮತ್ತು ಭೂ ಉಪಯೋಗಗಳನ್ನು ಕ್ರಮಬದ್ಧ ರೀತಿಯಲ್ಲಿ ಅಭಿವೃದ್ಧಿ ಪಡಿಸಲು ಹಾಗೂ ಕಾರ್ಯ ಯೋಜನೆಗಳನ್ನು ತಯಾರಿಸಿ ಅನುಷ್ಠಾನಗೊಳಿಸಿ ಸದರಿ ಪ್ರದೇಶದಲ್ಲಿ ವಾಸಿಸುತ್ತಿರುವ ಸಾರ್ವಜನಿಕರಿಗೆ ಮೂಲಭೂತ ಸೌಕರ್ಯ ಹೊಂದಿರುವ ನಿವೇಶನಗಳನ್ನು ಹಿಂದುಳಿದ ವರ್ಗಗಳಿಗೆ ಎಲ್.ಐ.ಜಿ, ಎಂ.ಐ.ಜಿ ಮತ್ತು ಹೆಚ್.ಐ.ಜಿ ಸೇರಿದ ಗುಂಪುಗಳಿಗೆ ಹಂಚುವಿಕೆ ಮಾಡುವುದು ಹಾಗೂ ಸದರಿ ಅಧಿನಿಯಮದಡಿಯಲ್ಲಿ ಮಹಾಯೋಜನೆಯನ್ನು ಉದ್ದೇಶಿತ ಅವಧಿಗೆ ಯೋಜಿಸುವುದು.

ಇ) ಕಾರ್ಯಕ್ರಮಗಳು:

1) ಕರ್ನಾಟಕ ಸರ್ಕಾರ, ರಾಜ್ಯ ನಗರ ಯೋಜನಾ ಮಂಡಳಿ, ನಗರ ಮತ್ತು ಗ್ರಾಮಾಂತರ ಯೋಜನಾ ಇಲಾಖೆ ನೀಡಿರುವ ಸೂಚನೆ, ಸಲಹೆಗಳಂತೆ ನಗರದ ಯೋಜಿತ ಅಭಿವೃದ್ಧಿಗೆ ಕ್ರಮವಹಿಸುವುದು.

2) ಸ್ಥಳೀಯ ಯೋಜನಾ ಪ್ರದೇಶದ ಮಹಾಯೋಜನೆಯನ್ನು ನಗರ ಮತ್ತು ಗ್ರಾಮಾಂತರ ಯೋಜನಾ ಇಲಾಖೆ ಮಾರ್ಗದರ್ಶನದಲ್ಲಿ ಹಾಗೂ ಕರ್ನಾಟಕ ನಗರ ಮತ್ತು ಗ್ರಾಮಾಂತರ ಯೋಜನಾ ಕಾಯ್ದೆ 1961ರ ಅಡಿಯಲ್ಲಿ ತಯಾರಿಸುವುದು.

3) ಕಾರ್ಯಯೋಜನೆಗಳನ್ನು ಕರ್ನಾಟಕ ನಗರಾಭಿವೃದ್ಧಿ ಪ್ರಾಧಿಕಾರಗಳ ಕಾಯ್ದೆ 1987ರನ್ವಯ ತಯಾರಿಸುವುದು.

4) ಸರ್ಕಾರದ ವಿವಿಧ ಇಲಾಖೆಗಳಿಗೆ ಯೋಜನೆ ಕುರಿತು ತಾಂತ್ರಿಕ ಸಹಾಯ ನೀಡುವುದು ಮತ್ತು ವ್ಯವಸಾಯ ಜಮೀನುಗಳನ್ನು ವ್ಯವಸಾಯೇತರ ಉದ್ದೇಶಕ್ಕೆ ಭೂ–ಪರಿವರ್ತಿಸುವಾಗ, ಮಹಾಯೋಜನೆಯಲ್ಲಿ ವಲಯ ರಚಿಸಿರುವಂತೆ ಕಂದಾಯ ಇಲಾಖೆಗೆ ತಾಂತ್ರಿಕ ಅಭಿಪ್ರಾಯ ನೀಡುವುದು. ಸ್ಥಳೀಯ ಸಂಸ್ಥೆಗಳಿಗೆ ವಿನ್ಯಾಸ/ಕಟ್ಟಡದ ಅಭಿವೃದ್ಧಿ ಸಂಬಂಧ ವಲಯ ನಿಯಮಾವಳಿಗಳಂತೆ ನಿರ್ವಹಿಸಲು ತಾಂತ್ರಿಕ ಅಭಿಪ್ರಾಯ ನೀಡುವುದು.

5) ವಸತಿ, ವಾಣಿಜ್ಯ ಮತ್ತು ಕೈಗಾರಿಕೆಗೆ ವಿನ್ಯಾಸವನ್ನು ರೂಪಿಸುವುದು.

6) ಪುನರ್ವಸತಿ, ಪುನರ್ ನಿರ್ಮಾಣ ಮತ್ತು ಸಂಚಾರ ನಿರ್ವಹಣೆ ಪ್ರಸ್ತಾವನೆಗಳಿಗೆ ಸಂಬಂಧಿಸಿದಂತೆ ಯೋಜನೆಯನ್ನು ತಯಾರಿಸುವುದು.

7) ನಗರದ ಸೌಂದರ್ಯ ಕಾಪಾಡಲು, ವೃದ್ಧಿಗೊಳಿಸಲು ಯೋಜನೆಗಳನ್ನು ರೂಪಿಸುವುದು.

ಈ) <u>ಈ ಸಂಸ್ಥೆಯ ಅಧಿಕಾರ ಕ್ಷೇತ್ರ:</u>

ಮಂಡ್ಯ ಸ್ಥಳೀಯ ಯೋಜನಾ ಪ್ರದೇಶದ ವ್ಯಾಪ್ತಿಯಲ್ಲಿ ಮಂಡ್ಯ ನಗರಸಭಾ ಕ್ಷೇತ್ರ ಹಾಗೂ ಸುತ್ತಲಿನ **18** ಗ್ರಾಮಗಳು ಸೇರಿದ್ದು, ಅದರ ವಿಸ್ತೀರ್ಣ **9986.30** ಹೆಕ್ಟೇರ್ಸ್ ಇದೆ. **2011**ರ ಜನಗಣತಿಯಂತೆ ಮಂಡ್ಯ ಸ್ಥಳೀಯ ಯೋಜನಾ ಪ್ರದೇಶದ ಜನಸಂಖ್ಯೆ **192108** ಇದ್ದು, ಮಂಡ್ಯ ನಗರದ ಜನಸಂಖ್ಯೆ **1,37,358** ಇರುತ್ತದೆ.

<u>ಅಧ್ಯಾಯ–2</u>: ಆಡಳಿತಾತ್ಮಕ ರಚನೆ: ಇಲಾಖೆಯ ಆಡಳಿತಾತ್ಮಕ ರಚನೆಯ ಸಂಕ್ಷೀಪ್ತ ಮಾಹಿತಿ, ಆಡಳಿತಾತ್ಮಕ ವೆಚ್ಚದ ವಿವರ.

ಪ್ರಾಧಿಕಾರವು 2020–21 ನೇ ಸಾಲಿನಲ್ಲಿ ಅಧ್ಯಕ್ಷರು, ಸದಸ್ಯರು, ಪದನಿಮಿತ್ತ ಸದಸ್ಯರು, ನಗರ ಯೋಜನ ಸದಸ್ಯರು ಇತರೆ ಸದಸ್ಯರುಗಳನ್ನೊಳಗೊಂಡ ಆಡಳಿತ ವ್ಯವಸ್ಥೆ ಹೊಂದಿರುತ್ತದೆ.

ಆಡಳಿತಾತ್ಮಕ ವೆಚ್ಚದ ವಿವರ :–

- **ಅಧ್ಯಕ್ಷರ ಗೌರವ ಸಂಭಾವನೆ ಹಾಗೂ ಮನೆ ಬಾಡಿಗೆ ಭತ್ಯೆ ಮತ್ತು ಇತರೆ ವೆಚ್ಚ**
- **ಆಯುಕ್ತರು ಮತ್ತು ಅಧಿಕಾರಿ/ಸಿಬ್ಬಂದಿ ವರ್ಗದವರ ವೇತನ**
- **ಸರ್ಕಾರದಿಂದ ನೇಮಕವಾದ ಸದಸ್ಯರ ಗೌರವ ಸಂಭಾವನೆ**
- **ಹೊರಗುತ್ತಿಗೆ ನೌಕರರ ಸೇವೆಯ ಸಂಭಾವನೆ**
- **ಸಾದಿಲ್ವಾರು ವೆಚ್ಚ (ಕಟ್ಟಡ ಬಾಡಿಗೆ, ದೂರವಾಣಿ, ಪೀಠೋಪಕರಣ, ಮುದ್ರಣ, ಲೇಖನಾ/ಲೇಖನಾ ಸಾಮಾಗ್ರಿ ಹಾಗೂ ಇನ್ನಿತರ ವೆಚ್ಚಗಳು)**

ಅಧ್ಯಾಯ–3: ಈವರೆಗಿನ ಪ್ರಗತಿ:

ಅರ್ಥವ್ಯವಸ್ಥೆಯ ಮೂಲ ವಿಭಾಗ:

ಮಂಡ್ಯ ನಗರಾಭಿವೃದ್ಧಿ ಪ್ರಾಧಿಕಾರವು ಮೂರು ವಸತಿ ಯೋಜನೆಗಳನ್ನು ಹಮ್ಮಿಕೊಂಡಿರುತ್ತದೆ.

1) ಸಾಹುಕಾರ ಚನ್ನಯ್ಯ ಬಡಾವಣೆ
2) ಸಾತನೂರು ಬಡಾವಣೆ
3) ವಿವೇಕಾನಂದ ನಗರ ಬಡಾವಣೆ

1) ಸಾಹುಕಾರ ಚನ್ನಯ್ಯ ಬಡಾವಣೆ:

ಮಂಡ್ಯ ನಗರದ ಗುತ್ತಲು ಗ್ರಾಮದ 04ಎ–03ಗುಂಟೆ ಪ್ರದೇಶದಲ್ಲಿ 1988ರಲ್ಲಿ ವಸತಿ ಬಡಾವಣೆಯನ್ನು ರಚಿಸಲಾಗಿರುತ್ತದೆ. ಸದರಿ ಪ್ರದೇಶದಲ್ಲಿ ವಿವಿಧ ಅಳತೆಯ 93 ನಿವೇಶನಗಳನ್ನು ರಚಿಸಲಾಗಿರುತ್ತದೆ. ನಿವೇಶನದ ಹಂಚಿಕೆಯು ಈಗಾಗಲೇ ಪೂರ್ಣಗೊಡಿರುತ್ತದೆ. ನಿವೇಶನದ ವಿತರಣೆಯಿಂದ ಪ್ರಾಧಿಕಾರವು ರೂ.16.98 ಲಕ್ಷವನ್ನು ಗಳಿಸಿರುತ್ತದೆ. ಬಡಾವಣೆಯು ಎಲ್ಲಾ ರೀತಿಯಲ್ಲಿ ಅಭಿವೃದ್ಧಿಯಾಗಿದ್ದು, ಸದ್ಯದಲ್ಲಿ ಸದರಿ ಬಡಾವಣೆಯನ್ನು ನಗರಸಭೆ ಮಂಡ್ಯ ರವರಿಗೆ ನಿರ್ವಹಣೆ ಹಾಗೂ ಇತರೆ ಕೆಲಸಗಳಿಗೆ ಹಸ್ತಾಂತರಿಸಲು ಪ್ರಾಧಿಕಾರದ ಸಭೆ ದಿನಾಂಕ: 03.01.2015 ರಂದು ನಿರ್ಣಯ ಕೈಗೊಳ್ಳಲಾಗಿರುತ್ತದೆ. ಈ ಬಗ್ಗೆ ಪೌರಾಯುಕ್ತರು, ನಗರಸಭೆ ಇವರಿಗೆ ಪತ್ರ ಬರೆಯಲಾಗಿ, ಕೆಲವು ಕಾಮಗಾರಿಗಳನ್ನು (ರಸ್ತೆ, ಉದ್ಯಾನವನ ಇತ್ಯಾದಿ) ಪೂರ್ಣಗೊಳಿಸಿದ ನಂತರ ನಗರ ಸಭೆಯ ಸ್ವಾಧೀನಕ್ಕೆ ಪಡೆಯುವುದಾಗಿ ತಿಳಿಸಿ ಪತ್ರ ಬರೆದಿರುತ್ತಾರೆ. ಸದರಿ ಕಾಮಗಾರಿಗಳನ್ನು ಪೂರ್ಣಗೊಳಿಸಿ ಶೀಘ್ರದಲ್ಲೇ ಬಡಾವಣೆ ಹಸ್ತಾಂತರಕ್ಕೆ ಕ್ರಮವಹಿಸಲಾಗುವುದು.

2) ಸಾತನೂರು ಬಡಾವಣೆ:

ಮಂಡ್ಯ ನಗರ ಸಾತನೂರು ಬಡಾವಣೆಯಲ್ಲಿ 28ಎ–7ಗುಂಟೆ ವಿಸ್ತೀರ್ಣ ಪ್ರದೇಶದಲ್ಲಿ 1990 ರಲ್ಲಿ ವಸತಿ ಬಡಾವಣೆಯನ್ನು ರಚಿಸಲಾಗಿರುತ್ತದೆ. ಸದರಿ ಪ್ರದೇಶದಲ್ಲಿ 373 ಮಧ್ಯಂತರ, 76 ಮೂಲೆ ಮತ್ತು 19 ವಾಣಿಜ್ಯ ನಿವೇಶನಗಳು ಹಾಗೂ 08 ನಾಗರೀಕ ಸೌಲಭ್ಯ ನಿವೇಶನಗಳನ್ನು ರಚಿಸಲಾಗಿರುತ್ತದೆ. ಒಟ್ಟಾರೆ 476 ನಿವೇಶನಗಳ ಪೈಕಿ ಸುಮಾರು 344 ನಿವೇಶನಗಳನ್ನು ಈಗಾಗಲೇ ವಿತರಿಸಲಾಗಿದ್ದು, ಉಳಿಕೆ 132 ನಿವೇಶನಗಳನ್ನು ಹರಾಜು ಮೂಲಕ ಮಾರಾಟ ಮಾಡಲಾಗುವುದು ಶೇ.80. ರಷ್ಟು ಮೂಲಭೂತ ಸೌಕರ್ಯ ಕೆಲಸಗಳು ಈಗಾಗಲೇ ಪೂರ್ಣಗೊಂಡಿರುತ್ತದೆ.

ಉಳಿಕೆ ಮೂಲಭೂತ ಸೌಕರ್ಯಗಳನ್ನು ಪೂರ್ಣಗೊಳಿಸಿ, ಸದರಿ ಬಡಾವಣೆಯನ್ನು ನಗರಸಭೆ, ಮಂಡ್ಯ ರವರಿಗೆ ಮುಂದಿನ ನಿರ್ವಹಣೆಗೆ ಹಸ್ತಾಂತರಿಸಲಾಗುವುದು. ನಿವೇಶನಗಳ ಮಾರಾಟದಿಂದ ಪ್ರಾಧಿಕಾರಕ್ಕೆ ರೂ.164.42 ಲಕ್ಷ ಈಗಾಗಲೇ ಬಂದಿದ್ದು, ಉಳಿಕೆ ಮಧ್ಯಂತರ/ವಾಣಿಜ್ಯ/ನಾಗರೀಕ ಸೌಲಭ್ಯ ನಿವೇಶನಗಳನ್ನು ಹಂಚುವಿಕೆಯಿಂದ ಒಟ್ಟು 4665.46 ಲಕ್ಷವನ್ನು ನಿರೀಕ್ಷಿಸಲಾಗಿದೆ.

3) <u>ವಿವೇಕಾನಂದ ನಗರ ಬಡಾವಣೆ:</u>

ಮಂಡ್ಯ ನಗರದ ಸರ್ವೆ ನಂ.507 ಕೆರೆ ಅಂಗಳದಲ್ಲಿ 230ಎ–11ಗುಂಟೆ ಪ್ರದೇಶದಲ್ಲಿ ವಸತಿ ಯೋಜನೆಯನ್ನು 2002 ರಲ್ಲಿ ಅಂದಾಜು ರೂ.26.84 ಕೋಟಿಗಳಿಗೆ ಸರ್ಕಾರದಿಂದ ಅನುಮೋದನೆಯಾಗಿರುತ್ತದೆ. ಸದರಿ ಪ್ರದೇಶದಲ್ಲಿ 2308 ಮಧ್ಯಂತರ, 351 ಮೂಲೆ ಮತ್ತು 142 ವಾಣಿಜ್ಯ ನಿವೇಶನಗಳು ಹಾಗೂ 58 ನಾಗರೀಕ ಸೌಲಭ್ಯ ನಿವೇಶನಗಳನ್ನು ರಚಿಸಲಾಗಿರುತ್ತದೆ. ಎಲ್ಲಾ ಮಧ್ಯಂತರ ನಿವೇಶನಗಳನ್ನು ವಿತರಿಸಲಾಗಿರುತ್ತದೆ. ಸುಮಾರು 258 ಮೂಲೆ ನಿವೇಶನಗಳು, 114 ವಾಣಿಜ್ಯ ನಿವೇಶನಗಳನ್ನು ಹರಾಜು ಹಾಕಲಾಗುವುದು ಮತ್ತು 09 ಸಾರ್ವಜನಿಕ ಸೌಲಭ್ಯ ನಿವೇಶನಗಳನ್ನು ಗುತ್ತಿಗೆ ಆಧಾರದ ಮೇಲೆ ಹಂಚಿಕೆ ಮಾಡಲಾಗುವುದು. ಈ ಬಡಾವಣೆಯಲ್ಲಿ ಶೇ.80 ಮಣ್ಣಿನ ರಸ್ತೆ, ಶೇ.30 ಜಲ್ಲಿ ರಸ್ತೆ, ಶೇ.70 ನೀರಿನ ಮೇಲು ಚರಂಡಿ ಮಾಡಲಾಗಿದೆ. ಬಡಾವಣೆಯಲ್ಲಿ ಪೂರ್ಣ ವಿದ್ಯುದ್ದೀಕರಣ ಮಾಡಲಾಗಿದೆ. ಒಳ ಚರಂಡಿ ಮತ್ತು ನೀರು ಸರಬರಾಜು ಕೆಲಸಗಳನ್ನು ಕರ್ನಾಟಕ ನಗರ ನೀರು ಸರಬರಾಜು ಮತ್ತು ಒಳಚರಂಡಿ ಮಂಡಳಿಯಿಂದ ಕೈಗೊಳ್ಳಲು ಕ್ರಮವಹಿಸಿದೆ.

ಕಿರುನೀರು ಸರಬರಾಜು ವ್ಯವಸ್ಥೆ ಮೂಲಕ ಬಡಾವಣೆಯಲ್ಲಿ ಈಗಾಗಲೇ ಕಟ್ಟಿರುವ ಮನೆಗಳಿಗೆ ನೀರು ಸರಬರಾಜು ಮಾಡಲಾಗುತ್ತಿದೆ. ನಿವೇಶನಗಳ ವಿತರಣೆಯಿಂದ ಪ್ರಾಧಿಕಾರಕ್ಕೆ ಈಗಾಗಲೇ 3101.78 ಲಕ್ಷ ಗಳಿಸಿದ್ದು ಮುಂದಿನ ದಿನಗಳಲ್ಲಿ ವಾಣಿಜ್ಯ, ಮೂಲೆ ಮತ್ತು ನಾಗರೀಕ ಸೌಲಭ್ಯ ನಿವೇಶನಗಳ ಹರಾಜಿನಿಂದ ರೂ. 7063.63 ಲಕ್ಷ ಆದಾಯವನ್ನು ನಿರೀಕ್ಷಿಸಲಾಗಿದೆ.

ಭೂ ಉಪಯೋಗ ಬದಲಾವಣೆಯಿಂದ ಉತ್ತಮತೆ ಶುಲ್ಕ ಮತ್ತು ಕಟ್ಟಡ/ಖಾಸಗಿ ವಿನ್ಯಾಸ ಅನುಮೋದನೆಯಿಂದ ಬರುವ ಅಭಿವೃದ್ಧಿ ಶುಲ್ಕ, ಪರಿಶೀಲನಾ ಶುಲ್ಕಗಳು ಪ್ರಾಧಿಕಾರಕ್ಕೆ ಮುಖ್ಯ ಆದಾಯಗಳಾಗಿರುತ್ತದೆ.

ವಿವೇಕಾನಂದ ನಗರ ಬಡಾವಣೆಯ ಛಾಯಾ ಚಿತ್ರಗಳು





MANDYA URBAN DEVELOPMENT AUTHORITY, MANDYA

VIVEKANANDA NAGAR LAYOUT PLAN

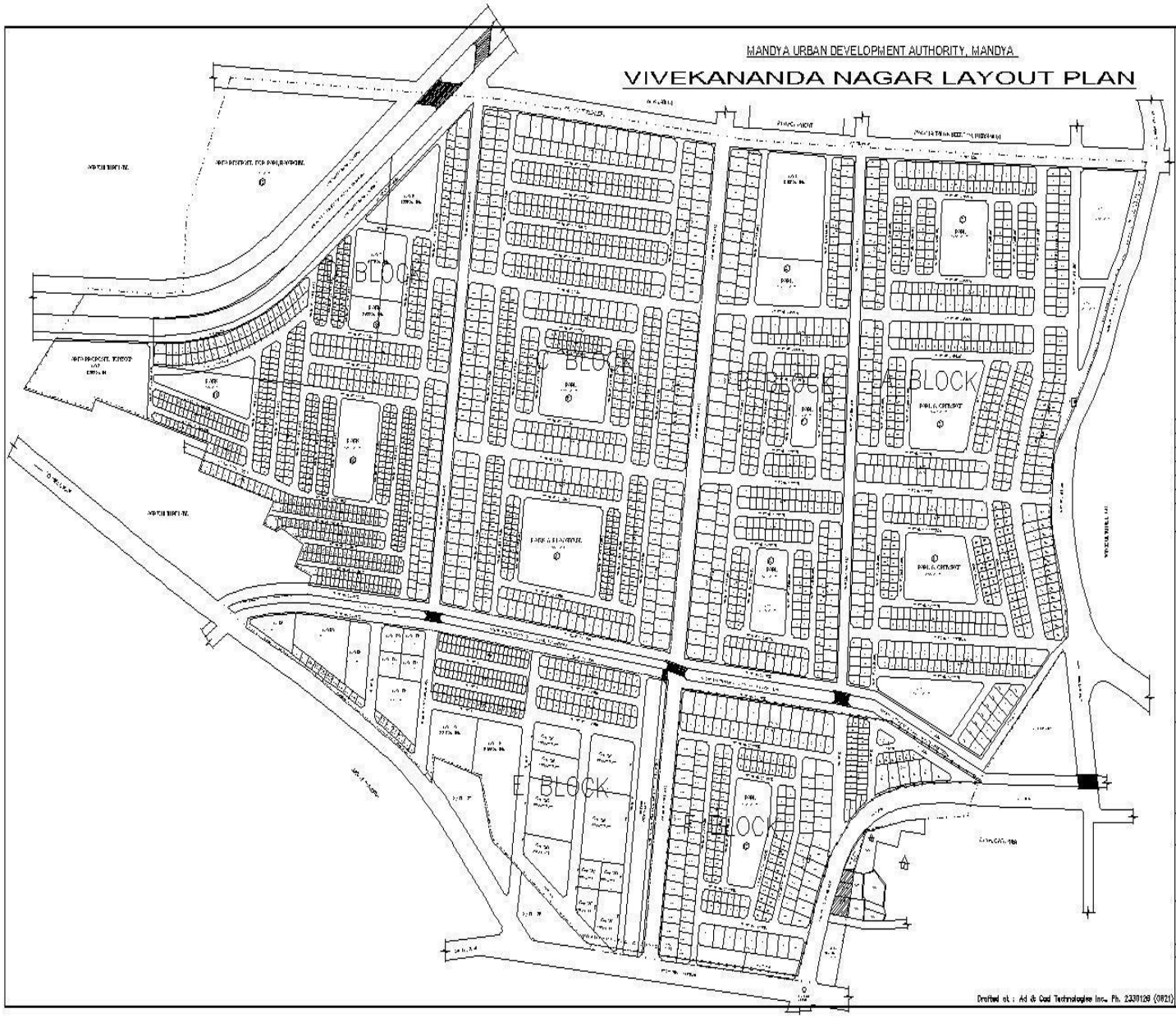

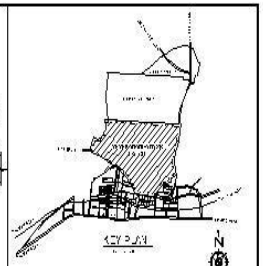

SL. NO.	DESCRIPTION	AREA IN SQ.MTS.	AREA IN PERCENTAGE
	RESIDENTIAL	12.19 ACRES	71.11
	COMMERCIAL	0.97 ACRES	5.65
	PROPOSED PARK AND OPEN SPACE	1.99 ACRES	11.61
	ROAD WIDENING	0.04 ACRES	0.23
	ROAD & INTERNAL ROAD	1.94 ACRES	11.31
	TOTAL	17.13 ACRES	100.00

SL. NO.	DESCRIPTION	NO. OF SITES	AREA IN SQ.MTS.	AREA IN SQ.FT.
1	30' X 40' SITES	73	93	1000
2	30' X 50' SITES	112	139	1500
3	30' X 60' SITES	96	167	1800
4	30' X 80' SITES	102	223	2400
5	COMMERCIAL	18	74	800
	GRAND TOTAL	401	697	7500

BLOCK WISE SITE ARRANGEMENT

- 'A' BLOCK
- 'B' BLOCK
- 'C' BLOCK
- 'D' BLOCK
- 'E' BLOCK
- 'F' BLOCK
- ALL SITES TO BE FACING

LAYOUT APPROVED VIDE G.O. NO. MAHA/ 127 HUDA/2009 DATED 30.03.2009 TOTAL PROJECT COST RS. 7.50 CRORES

N

MANDYA URBAN DEVELOPMENT AUTHORITY
MANDYA

<u>ಅಧ್ಯಾಯ–4:</u> ಸಂಪನ್ಮೂಲಗಳ ಕ್ರೂಢೀಕ್ರರಣ:

1. <u>ಬೇಡಿಕೆ, ವಸೂಲಿ ಮತ್ತು ಬಾಕಿ ಪಟ್ಟಿ (ಡಿ.ಸಿ.ಬಿ)</u> **<u>ಮೊಬಲಗು ರೂಪಾಯಿಗಳಲ್ಲಿ</u>**

ವರ್ಷ	ಪ್ರಾರಂಭಿಕ ಶುಲ್ಕ	ಬೇಡಿಕೆ	ಒಟ್ಟು ಬೇಡಿಕೆ	ವಸೂಲಾತಿ	ಬಾಕಿ
2020–21	59,83,369.00	10,43,371.00	70,26,740.00	2,95,037 ಕಂದಾಯ.(2,37,933) ಸೆಸ್ಸು. (57104)	67,31,703.00

2. ಮುನಿಸಿಪಾಲಿಟಿ ನಿಧಿ: ಮಂಡ್ಯ ನಗರಾಭಿವೃದ್ದಿ ಪ್ರಾಧಿಕಾರಕ್ಕೆ ಮುನಿಸಿಪಾಲಿಟಿ ನಿಧಿ ಇರುವುದಿಲ್ಲ.

<u>ಅಧ್ಯಾಯ–5:</u> 2020–21 ರ ಆಯ–ವ್ಯಯ: 2020–21ನೇ ಸಾಲಿಗೆ ಒದಗಿಸಿದ ಆಯ–ವ್ಯಯದ ಸಂಕ್ಷೀಪ್ತ ವಿವರ:

ವಿವರಗಳು	ಮೊಬಲಗು (ರೂ.ಲಕ್ಷಗಳಲ್ಲಿ)
01.04.2020 ರ ಪ್ರಾರಂಭಿಕ ಶಿಲ್ಕು	41.31
ಅಂದಾಜು ಆದಾಯ	5280.00
ಒಟ್ಟು ಅಂದಾಜು ಆದಾಯ	5321.31
ಒಟ್ಟು ಅಂದಾಜು ವೆಚ್ಚಗಳು	6152.75
ಅಂದಾಜು ಅಂತಿಮ ಶಿಲ್ಕು	– 831.44

ದಿನಾಂಕ:21.03.2020 ರಲ್ಲಿ ಜರುಗಿದ ಪ್ರಾಧಿಕಾರದ ಸಭೆಯ ವಿಷಯ ಸಂಖ್ಯೆ:02 ರಲ್ಲಿ ಮಂಡಿ 2019–20ನೇ ಸಾಲಿನ ರೂ.831.44 ಲಕ್ಷಗಳ ಕೊರತೆ ಅಂದಾಜು ಆಯ–ವ್ಯಯವನ್ನು ಅನುಮೋದಿಸಿ ಸಭೆಯು ಸರ್ವಾನುಮತದಿಂದ ಅಂಗೀಕರಿಸಿ ತೀರ್ಮಾನಿಸಲಾಯಿತು.

<u>ಅಧ್ಯಾಯ–6:</u> 2020–21 ರ ವೆಚ್ಚ: ಒದಗಿಸಿದ ಆಯ–ವ್ಯಯದಲ್ಲಿನ ನಿರ್ವಹಿಸಲಾದ ವೆಚ್ಚದ ವಿವರ:

ಕ್ರ.ಸಂ	ವೆಚ್ಚಗಳು	ಮೊಬಲಗು
1	ವೇತನ ಭತ್ಯೆಗಳು	4467298
2	ಇಂಧನ ವೆಚ್ಚ	262766
3	ಸ್ವಚ್ಚತೆ ಭತ್ಯೆ	19000
4	ಜೆರಾಕ್ಸ್ ಮತ್ತು ಮುದ್ರಣ ಬೆಚ್ಚ	43850
5	ದೂರವಾಣಿ ವೆಚ್ಚ	21521
6	ಮಾನವ ಸಂಪನ್ಮೂಲ ವೆಚ್ಚ (ಕಂಪ್ಯೂಟರ್ ಆಪರೇಟರ್, ವಾಚ್‌ಮೆನ್ ಮತ್ತು ವಾಟರ್‌ಮೆನ್)	860426
7	ಬೀದಿ ದೀಪ ನಿರ್ವಹಣೆ ಮತ್ತು ದುರಸ್ಥಿ	384083
8	ಅಧ್ಯಕ್ಷರ ವಾಹನ ಚಾಲಕರ ವೇತನ	57962
9	ವಿದ್ಯುತ್ ಸಾಮಾಗ್ರಿ ಖರೀದಿ	506
10	ವೈದ್ಯಕೀಯ ವೆಚ್ಚ ಹಿಂಪಾವತಿ	112922
11	ಪಿಂಚಣಿ, ಗಳಿಕೆ ರಜೆ ನಗದೀಕರಣ, ಪರಿವರ್ತಿತ ಪಿಂಚಣಿ, ಉಪಧನ ಪಾವತಿ	3681341
12	ಜೆರಾಕ್ಸ್ ಯಂತ್ರ ಖರೀದಿ	94084
13	ಸ್ಟಾಂಪ್ ಖರೀದಿ	10000
14	ವಾಹನ ವಿಮೆ, ದುರಸ್ಥಿ ಹಾಗೂ ಬ್ಯಾಟರೀ ಖರೀದಿ	83306
15	ಜಾಹೀರಾತು ಪ್ರಕಟಣೆ	52336
16	ಕಂಪ್ಯೂಟರ್ ಖರೀದಿ ಮತ್ತು ದುರಸ್ತಿ	21076
17	ನಿವೇಶನ ಮುಂಗಡ ವಾಪಸ್ಸಾತಿ	642501
18	ದಿನಪತ್ರಿಕೆ ಬಾಬ್ತು	7410
19	ಬೈಪಾಸ್ ರಸ್ತೆಗಾಗಿ ಲೋಕೋಪಯೋಗಿ ಇಲಾಖೆಗೆ ಪಾವತಿ	1000000
20	ಪ್ರಯಾಣ ಭತ್ಯೆ	64814
21	ಲೇಖನ ಸಾಮಾಗ್ರಿ	23554
22	ಸ್ಯಾನಿಟೇಜರ್ ಮತ್ತು ಸ್ಟಾಂಡ್ ಖರೀದಿ	4779
23	ಅಲ್ಮೇರಾ ಖರೀದಿ	19974
24	ಜೆರಾಕ್ಸ್ ವೆಚ್	12850
25	ರಬ್ಬರ್ ಸ್ಟಾಂಪ್ ಖರೀದಿ	4500

26	ಹಬ್ಬದ ಮುಂಗಡ	80000
27	ಪ್ರಗತಿ ಪರಿಶೀಲನಾ ಸಭಾ ವೆಚ್ಚ	24550
28	ಮೊಮೆಂಟೋ ಖರೀದಿ	5000
29	ಪೈಪ್‌ಲೈನ್ ಸಾಮಾಗ್ರಿ	8607
30	ಜೆರಾಕ್ಸ್ ಟೋನರ್ ಖರೀದಿ	7630
31	ಲಘು ಉಪಹಾರ ವೆಚ್ಚ	2920
32	ದೀಪಲಂಕಾರ	1800
33	ಆದಾಯ ತೆರಿಗೆ	3825
34	ಜಿ.ಎಸ್.ಟಿ	12799
35	ವಿದ್ಯುತ್ ಬಿಲ್ಲು	8255
36	ಗ್ರಾಮಗಳ ನಕ್ಷೆ ಪಡೆಯಲು ಸರ್ವೆ ಸೆಟಲ್‌ಮೆಂಟ್ ಮತ್ತು ಲ್ಯಾಂಡ್ ರೆಕಾರ್ಡ್ ಡಿಪಾರ್ಟ್‌ಮೆಂಟ್‌ಗೆ ಪಾವತಿ	15528
	ಒಟ್ಟು	12123773

ಅಧ್ಯಾಯ–7: ಭೌತಿಕ ಪ್ರಗತಿ:

2020–21ನೇ ಸಾಲಿನಲ್ಲಿ ಯಾವುದೇ ಕಾಮಗಾರಿಯನ್ನು ನಿರ್ವಹಿಸಿರುವುದಿಲ್ಲ.

ಅಧ್ಯಾಯ–8: ಕಲ್ಯಾಣ ಕಾರ್ಯಕ್ರಮಗಳ ಪ್ರಗತಿ:

ಪರಿಶಿಷ್ಟ ಜಾತಿ ಮತ್ತು ಪರಿಶಿಷ್ಟ ಪಂಗಡಗಳ (ಶೇ.24.10), ಬಡ ಜನರ ಕಲ್ಯಾಣ ನಿಧಿ (ಶೇ.7.25) ಮತ್ತು ದಿವ್ಯಾಂಗರ ಕಲ್ಯಾಣ ನಿಧಿ (ಶೇ.5) ಯೋಜನೆಗಳ ಪ್ರಗತಿ ಮತ್ತು ವಿವರ.

(ಎ) ಪರಿಶಿಷ್ಟ ಜಾತಿ ಮತ್ತು ಪರಿಶಿಷ್ಟ ಪಂಗಡಗಳ (ಶೇ.24.10) – ಯಾವುದೂ ಇರುವುದಿಲ್ಲ

(ಬಿ) ಬಡ ಜನರ ಕಲ್ಯಾಣ ನಿಧಿ (ಶೇ.7.25) – ಯಾವುದೂ ಇರುವುದಿಲ್ಲ

(ಸಿ) ದಿವ್ಯಾಂಗರ ಕಲ್ಯಾಣ ನಿಧಿ (ಶೇ.5) – ಯಾವುದೂ ಇರುವುದಿಲ್ಲ

ಅಧ್ಯಾಯ–9: ವಿಶೇಷ ಸಾಧನೆ/ಪ್ರಶಸ್ತಿ: ಈ ಸಾಲಿನಲ್ಲಿ ಗುರುತಿಸುವಂತೆ ನಿರ್ವಹಿಸಿದ ವಿಶೇಷ ಸಾಧನೆ:

ಯಾವುದೂ ಇರುವುದಿಲ್ಲ

<u>ಅಧ್ಯಾಯ–10:</u> 2021–22ನೇ ವರ್ಷದ ಗುರಿ: ಮುಂದಿನ ಸಾಲಿನ ಅಗತ್ಯತೆ/ನಿರೀಕ್ಷೆಗಳ ಬಗ್ಗೆ ಸಂಕ್ಷಿಪ್ತ ಮಾಹಿತಿ.

<u>ಪ್ರಾಧಿಕಾರವು ಕೈಗೊಳ್ಳಲಿರುವ/ಚಾಲ್ತಿಯಲ್ಲಿರುವ ಯೋಜನೆ:</u>

1. ಸರ್ಕಾರದ ಆದೇಶ ಸಂಖ್ಯೆ: ನಅಇ/248/ಸಿಎಸ್ಎಸ್/2015, ಬೆಂಗಳೂರು ದಿನಾಂಕ:26.07.2016 ರಲ್ಲಿ, ಕೇಂದ್ರ ಸರ್ಕಾರದ ಒಒಖಿಗಖಿ ಅಭಿಯಾನದಡಿಯಲ್ಲಿ **"Formulation of GIS based Master Plan for 26 AMRUT cities** ಉಪ ಸುಧಾರಣೆಯನ್ನು ರಾಜ್ಯದಲ್ಲಿ ಅನುಷ್ಟಾನಗೊಳಿಸಲು ನಗರ ಮತ್ತು ಗ್ರಾಮಾಂತರ ಯೋಜನಾ ಇಲಾಖೆಯನ್ನು, **Nodal agency** ಯನ್ನಾಗಿ ನೇಮಿಸಿ ಆದೇಶ ಹೊರಡಿಸಲಾಗಿರುತ್ತದೆ. ಸದರಿ **AMRUT** ಯೋಜನೆಯಡಿಯಲ್ಲಿ ಮಹಾಯೋಜನೆ ತಯಾರಿಸಲು **RFP** ಯನ್ನು ನಗರ ನಕ್ಷೆ ಕೋಶದಲ್ಲಿ ಸಿದ್ದಪಡಿಸಲಾಗಿದ್ದು, ಸದರಿ ಯೋಜನೆಯಡಿಯಲ್ಲಿ ಮಂಡ್ಯ ನಗರದ ಮಹಾಯೋಜನೆಯನ್ನು ತಯಾರಿಸಲು ನಿಶ್ಚಯಿಸಲಾಗಿದ್ದು, ನಿರ್ದೇಶಕರು, ನಗರ ಮತ್ತು ಗ್ರಾಮಾಂತರ ಯೋಜನಾ ಇಲಾಖೆಯಿಂದ ಮಂಡ್ಯ ನಗರಕ್ಕೆ **GIS based** ಮಹಾಯೋಜನೆ ತಯಾರಿಸುವುದನ್ನು ಮೆ॥ **DDF Consultants, New Delhi** ರವರಿಗೆ ಹೊರಗುತ್ತಿಗೆಯನ್ನು ನೀಡಲಾಗಿದೆ. ಮಹಾಯೋಜನೆ ತಯಾರಿಕೆ ಸಂಬಂದ ಸಂಬಂಧಪಟ್ಟ ಇಲಾಖೆಯಿಂದ ದತ್ತಾಂಶಗಳನ್ನು ಕ್ರೂಢೀಕರಿಸಲಾಗಿದೆ. ಕರ್ನಾಟಕ ನಗರ ಮತ್ತು ಗ್ರಾಮಾಂತರ ಯೋಜನ ಕಾಯ್ದೆ 1961 ರ ಕಲಂ (10) ಮತ್ತು 13(ಡಿ) ರನ್ವಯ ದಿನಾಂಕ: 15.06.2017 ರಂದು ಜನೋದಯ ಮತ್ತು ಮೈಸೂರುಮಿತ್ರ ದಿನ ಪತ್ರಿಕೆಗಳಲ್ಲಿ ಪ್ರಕಟಣೆಯನ್ನು ನೀಡಲಾಗಿರುತ್ತದೆ. **Base Map** ತಯಾರಿಕೆಯನ್ನು ಕರ್ನಾಟಕ ರಾಜ್ಯ ದೂರ ಸಂವೇದಿ ಅನ್ವಯಿಕ ಕೇಂದ್ರ, ಬೆಂಗಳೂರು ರವರ ವತಿಯಿಂದ ಸಿದ್ದಪಡಿಸಿ ನಿರ್ದೇಶಕರು, ನಗರ ಮತ್ತು ಗ್ರಾಮಾಂತರ ಯೋಜನಾ ಇಲಾಖೆ, ಬೆಂಗಳೂರು ರವರ ಪತ್ರ ಸಂಖ್ಯೆ: **DTCP/412/MISC/2017-18** ದಿನಾಂಕ:24.01.2020 ರ ಪತ್ರದಲ್ಲಿ ಪ್ರಾಧಿಕಾರಕ್ಕೆ **Base Map Sofe Copy** ಯನ್ನು ಮುಂದಿನ ಕ್ರಮಕ್ಕಾಗಿ ನೀಡಲಾಗಿರುತ್ತದೆ. ಮೆ॥ **DDF Consultants, New Delhi** ರವರು ಆಗಸ್ಟ್–2020 ರಿಂದ ಮಹಾಯೋಜನೆ ತಯಾರಿಕೆ ಸಂಬಂದ **PIU** ಮಂಡ್ಯ ಇಲ್ಲಿ ಕಾರ್ಯ ಪ್ರಾರಂಭಿಸಿದ್ದು, **The base map updation survey work is completed except 4 sheets covered by clouds, updation of attributes and base map is on progress. The Traffic and transportation survey and household survey is completed. The quality checking of basemap survey data is in progress.** ಈ ನಿಟ್ಟಿನಲ್ಲಿ ಮಹಾಯೋಜನೆಯ ತಯಾರಿಕೆಯ ಕಾರ್ಯ ಪ್ರಗತಿಯಲ್ಲಿರುತ್ತದೆ.

<u>2. ಹೊಸ ಯೋಜನೆ:–</u>

1. ಕರ್ನಾಟಕ ನಗರಾಭಿವೃದ್ಧಿ ಪ್ರಾಧಿಕಾರಗಳ **(Allotment of sites lieu of compensation for land) (Amendement Rules), 2015** ರನ್ವಯ ಸರ್ಕಾರದ ಸುತ್ತೋಲೆ ಸಂಖ್ಯೆ: ನಅಇ/85/ಬೆಂರೂಪ್ರಾ/2015 ದಿನಾಂಕ:11.02.2015 ರಂತೆ ಹೊಸ ವಸತಿ ಯೋಜನೆಯನ್ನು ರೈತರ ಸಹಭಾಗಿತ್ವದಲ್ಲಿ ಶೇ.50:50 ಅನುಪಾತದಲ್ಲಿ ಅಭಿವೃದ್ಧಿಪಡಿಸಲು ಕ್ರಮವಹಿಸಲಾಗುತ್ತಿದೆ.

2. ವಿವೇಕಾನಂದ ನಗರ ಬಡಾವಣೆಯಲ್ಲಿ ಒಳಚರಂಡಿ ವ್ಯವಸ್ಥೆ, ನೀರು ಸರಬರಾಜು ಯೋಜನೆ ಕಾಮಗಾರಿಗಳನ್ನು ಕರ್ನಾಟಕ ನಗರ ಮತ್ತು ನೀರು ಸರಬರಾಜು ಒಳಮಂಡಳಿಯಿಂದ ನಿರ್ವಹಿಸಲು ನಿರ್ಧರಿಸಲಾಗಿದ್ದು, ಈ ಸಂಬಂಧ ಸರ್ಕಾರದ ಆದೇಶ ಸಂಖ್ಯೆ:ನಅಇ/370/ಮೈಅಪ್ರಾ/2016 ಬೆಂಗಳೂರು ದಿನಾಂಕ:23.09.2020 ರಲ್ಲಿ ಒಳಚರಂಡಿ ವ್ಯವಸ್ಥೆ ಕಲ್ಪಿಸುವ ಕಾಮಗಾರಿಯ ಅಂದಾಜು ಪಟ್ಟಿ ಮೊತ್ತ ರೂ.11.89 ಕೋಟಿ ಹಾಗೂ ಕುಡಿಯುವ ನೀರು ಕಲ್ಪಿಸುವ ಕಾಮಗಾರಿಯ ಅಂದಾಜು ಪಟ್ಟಿ ಮೊತ್ತ ರೂ.4.57 ಕೋಟಿ ಸೇರಿ ಒಟ್ಟಾರೆ ರೂ.16.46 ಕೋಟಿಗಳಿಗೆ ಸರ್ಕಾರದಿಂದ ಆಡಳಿತಾತ್ಮಕ ಅನುಮೋದನೆಯು ದೊರೆತಿರುತ್ತದೆ.

3. ವಿವೇಕಾನಂದ ನಗರ ಬಡಾವಣೆಯಲ್ಲಿ ಜಂಗಲ್ ತೆಗೆಯುವ ಕಾಮಗಾರಿಯನ್ನು ಕೈಗೊಳ್ಳಲು ಅಂದಾಜು ಮೊತ್ತ ರೂ 25.0 ಲಕ್ಷಗಳಿಗೆ ಟೆಂಡರ್ ಕರೆದಿದ್ದು, ಶ್ರೀ ವೆಂಕಟಪ್ಪ, ಗುತ್ತಿಗೆದಾರರು ಯಶಸ್ವಿ ಬಿಡ್‌ದಾರರಾಗಿದ್ದು, ಸದರಿಯವರಿಗೆ ರೂ 19,99,292.00 ಗಳಿಗೆ ಕಾಮಗಾರಿಯನ್ನು ಕೈಗೊಳ್ಳಲು ಕಾರ್ಯದೇಶವನ್ನು ನೀಡಲಾಗಿರುತ್ತದೆ.

ಮಹಾಯೋಜನೆಯಂತೆ ಮಂಡ್ಯ ನಗರದ ದಕ್ಷಿಣ ಭಾಗದಲ್ಲಿ ಪ್ರಸ್ತಾಪಿಸಿರುವ ಬೈಪಾಸ್ ರಸ್ತೆಯನ್ನು ಅಭಿವೃದ್ದಿಪಡಿಸುವ ಬಗ್ಗೆ.

ಮಂಡ್ಯ ನಗರಾಭಿವೃದ್ಧಿ ಪ್ರಾಧಿಕಾರದಿಂದ, ಮಂಡ್ಯ ನಗರದ ಮಹಾಯೋಜನೆಯ (ಪರಿಷ್ಕೃತ–1) ರ ಯೋಜನೆಯಲ್ಲಿ (**Master Plan**)ಅಳವಡಿಸಿಕೊಂಡಿರುವ ಮಂಡ್ಯ ನಗರಕ್ಕೆ ಬೈಪಾಸ್ ರಸ್ತೆ ನಿರ್ಮಾಣ ಮಾಡಲು 2007ರಲ್ಲಿ ಕರ್ನಾಟಕ ರಾಜ್ಯ ರಸ್ತೆ ಅಭಿವೃದ್ಧಿ ನಿಗಮ (ನಿ)., (**K.R.D.C.L**)ರವರು ವಿಸ್ತೃತ ಅಂದಾಜು ಪಟ್ಟಿ ತಯಾರಿಸಿರುತ್ತಾರೆ. ಈ ಅಂದಾಜು ಪಟ್ಟಿ ಪ್ರಕಾರ 6 ಪಥದ ಮುಖ್ಯ ಕ್ಯಾರೇಜ್‌ವೇ ಹಾಗೂ ಸರ್ವೀಸ್ ರಸ್ತೆ ಯೋಜನೆಯ ಅಂದಾಜು ವೆಚ್ಚ ರೂ.116 ಕೋಟಿಗಳಿಗೆ ಕರ್ನಾಟಕ ರಾಜ್ಯ ರಸ್ತೆ ಅಭಿವೃದ್ಧಿ ನಿಗಮ (ನಿ)., (ಏ.ಖಿ.ಆ.ಅ.ಐ) ರವರು 60ನೇ ಆಡಳಿತ ಮಂಡಳಿ ಅನುಮೋದನೆ ಪಡೆದು ಸರ್ಕಾರದಿಂದ ಅನುದಾನ ಮತ್ತು ಅನುಮೋದನೆಗಾಗಿ ಸರ್ಕಾರದ ಕಾರ್ಯದರ್ಶಿಗಳು, ಲೋಕೋಪಯೋಗಿ ಇಲಾಖೆ, ಬೆಂಗಳೂರು ಇವರಿಗೆ ವ್ಯವಸ್ಥಾಪಕ ನಿರ್ದೇಶಕರು, ಕರ್ನಾಟಕ ರಾಜ್ಯ ರಸ್ತೆ ಅಭಿವೃದ್ಧಿ ನಿಗಮ (ನಿ)., (**K.R.D.C.L**) ರವರು ದಿನಾಂಕ:20.01.2017 ರಂದು ಪ್ರಸ್ತಾವನೆ ಸಲ್ಲಿಸಿರುತ್ತಾರೆ. ನಂತರ ಕಾರಣಾಂತರಗಳಿಂದ ಈ ಯೋಜನೆಯು ಸ್ಥಗಿತಗೊಂಡಿರುತ್ತದೆ.

ರಾಷ್ಟ್ರೀಯ ಹೆದ್ದಾರಿಗಳ ಪ್ರಾಧಿಕಾರ (**N.H.A.I**) ಇವರು ಮಂಡ್ಯ ನಗರದ ಉತ್ತರ ದಿಕ್ಕಿನಲ್ಲಿ ಬೈಪಾಸ್ ರಸ್ತೆಯ ಯೋಜನೆಯನ್ನು ನಿರ್ಮಾಣ ಮಾಡಲು ಕ್ರಮ ಕೈಗೊಂಡಿರುವುದರಿಂದ ಮಂಡ್ಯ ನಗರದ ದಕ್ಷಿಣಕ್ಕೆ ಬೈಪಾಸ್ ರಸ್ತೆಯನ್ನು ನಿರ್ಮಿಸಿದಲ್ಲಿ ಮಂಡ್ಯ ನಗರಕ್ಕೆ ವರ್ತುಲ ರಸ್ತೆಯು ನಿರ್ಮಾಣವಾದಂತಾಗುತ್ತದೆ. ಇದು ಮಂಡ್ಯ ನಗರದ ಅಭಿವೃದ್ಧಿಗೆ ಪೂರಕವಾಗಿರುತ್ತದೆ.

ಕಿರಗಂದೂರು ಮುಖ್ಯ ರಸ್ತೆಯಿಂದ ಉಮ್ಮಡಹಳ್ಳಿ ಗೇಟ್‌ವರೆಗೆ ರಿಂಗ್ ರೋಡ್ ನಿರ್ಮಾಣ ಕಾಮಗಾರಿಯ ರೇಖಾ ಅಂದಾಜು ಪಟ್ಟಿಯನ್ನು ಪ್ರಸ್ತುತ ಎಸ್.ಆರ್. ದರದಂತೆ ಕಾರ್ಯಪಾಲಕ ಅಭಿಯಂತರರು, ಲೋಕೋಪಯೋಗಿ ವಿಭಾಗ, ಮಂಡ್ಯ ರವರು ತಯಾರಿಸಿರುವಂತೆ **14.0** ಕಿ.ಮೀ. ಉದ್ದ ಹಾಗೂ **65.0**ಮೀ ಅಗಲದ ರಸ್ತೆ ನಿರ್ಮಾಣಕ್ಕೆ ರೂ.**42,500.00** ಲಕ್ಷಗಳು ಮತ್ತು ಭೂ ಸ್ವಾಧೀನಕ್ಕೆ ರೂ.**7,500.00** ಲಕ್ಷಗಳು ಒಟ್ಟು ಅಂದಾಜು ವೆಚ್ಚವು ರೂ.**50,000.00** ಲಕ್ಷಗಳಾಗುತ್ತವೆ ಎಂದು ಅಂದಾಜಿಸಲಾಗಿರುತ್ತದೆ.

ಸಹಿ/–
ಆಯುಕ್ತರು,
ಮಂಡ್ಯ ನಗರಾಭಿವೃದ್ಧಿ ಪ್ರಾಧಿಕಾರ,
ಮಂಡ್ಯ

MANDYA URBAN DEVELOPMENT AUTHORIT Y
MANDYA

ANNUAL REPORT

2020-21



OFFICE OF THE COMMISSIONER
MANDYA URBAN DEVELOPMENT AUTHORITY
MANDYA - 571401

Chapter 1: PREFACE

Government promulgated the provisions of the Karnataka Urban Development Authority Act 1987 to Mandya city and environs in its order dated 15-06-1988 and constituted the Urban Development Authority for Mandya Local Planning Area, duly amalgamating the City Planning Authority and the City Improvement Board.

a) Vision : Mandya Urban Development Authority has been constituted under Karnataka Urban Development Authority Act,1987 (Karnataka Act No.34 of 1987) vide G.o No.Va Na Ee/181/TTP/88 Bengaluru dated 02-06-1988. The Vision of this Authority lies in the planned development of the Mandya city and as well as the areas adjacent thereto and for matters connected therewith.

b) Mission: The main aim of the Authority is to provide for the regulation of planned growth of land-use and development and for the making and execution of Town Planning Schemes to provide the people sites of desired dimensions for economically weaker section of the society LIG, MIG & HIG for other category people residing in this area. To enforce Master Plan proposals in the plan period.

c) Objective and structure of the organization.

I. The directions given by the Government, the State Town Planning Board, and the Department of Town & Country Planning for the planned development of the Local Planning Area have complied.

II. To prepare Master Plans of Local Planning Area with the assistance of the Department of Town & Country Planning under the provisions of Town & Country Planning Act 1961.

III. To prepare Development Schemes under the Karnataka Urban Development Authorities Act 1987.

IV. Extending technical assistance to various Government Departments, Undertakings, Local Authorities in matters related to planning such as furnishing technical opinion to revenue department for the conversion of land for non-agricultural proposes, Layout/ building permissions to Local Authorities under the provisions of Zoning Regulations of the Master Plans.

V. Preparations of Residential, Commercial & Industrial layouts.

VI. Preparation of projects related to rehabilitation and resettlement schemes and preparation of Traffic management plans.

VII. Beautification schemes for preserving and enhancing urban aesthetic qualities.

d) <u>Jurisdiction of the organization:</u>

Mandya Local Planning Area comprises Mandya City Municipal Area and 18 surrounding villages with an extent of 9,986.30 hectares. The population of Mandya City during 2011 census is 1,37,358 persons.

Chapter 2: Administrative Structure: A summary of the administrative structure of the department, detailing the administrative cost.

The Authority will have a governing body comprising of Presidents, Members, Tenured Members, Urban Planning Members, and other members in 2020-21.

Details of Administrative Cost: -

- Presidential honorarium, house rent allowance, and other expenses
- Salaries of Commissioners and Officers / Staff
- Remuneration of members appointed by the government
- Remuneration of outsourced employee service
- Cost of furniture (building rent, telephone, furniture, printing, logistics and other expenses)

Chapter 3: Progress So Far.

Key sectors of the Economy:

Mandya Urban Development Authority has taken up three Residential development schemes viz.

i) Sahukar Channaiah Layout.
ii) Sathanur Layout.
iii) Vivekananda Nagara Layout.

1) Sahukar Channaiah Layout:

In Guthalu village of Mandya city a residential layout was formed during 1988 in an extent of 4 Acres 3 Guntas, Out of this area about 93 sites of various dimensions were formed. The distribution of sites were already made. Altogether the authority earned a revenue of Rs.16.98 Lakhs from the allotment of sites. The layout is completely developed and action is being taken to transfer the layout to City Municipal Council, Mandya for maintenance and other activities.

2) Sathanur Layout:

Sathanur layout of Mandya City a residential layout was formed during 1990 in an extent of 28 Acres 07 Guntas, Out of this area about 373 intermediate, sites 76 corners sites, 19 commercial sites and 08 C.A. sites were formed. Out of 476 total sites, about 344 sites were already allotted and remaining 132 sites and corner and commercial sites are disposed though auction.

About 80 percent of the infrastructural development works are already carried out. After site reaming infrastructural works are completed, action will be taken to handover this layout to City Municipal Council Mandya for further maintenance. The Authority had already earned a revenue of Rs. 164.42 Lakhs and in future a sum of Rs. 4665.46 Lakhs will be generated after the disposal of Inter mediate/Commercial/Corner/CA sites.

3) <u>Vivekananda Nagar Layout</u>:

In SyNo.507 of Mandya City in an extent of 230 Acres 11 Guntas a residential scheme was approved by the Government during 2002 with an estimated cost of Rs. 26.84 crores, out of this area about 2308 intermediate sites, 351 corner sites, 142 commercial sites and 58 C.A sites of various dimensions were formed. All intermediate sites were allotted. About 258 corner plots, 114 commercial plots and 09 C.A. sites are yet to be allotted, depending Sale of sites ture auction . About 80 percent of macadam roads, 30 percent metalled roads, 70 percent of storm water drains, were constructed. Complete electrification of layout was done. UGD & Water supply works will be handed over to Karnataka Urban Water supply and Drainage Board- partial water supply arrangements were made for the dwellings already constructed in this layout. The Authority had already earned a revenue of Rs. 3101.78 Lakhs and in future a sum of Rs. 7063.63 Lakhs will be generated after the disposal of sites ture acution Commercial/Corner/ C.A sites.

Also, betterment fees for change of land-use and building/Private layout permissions, development charges, scrutiny fees are the main source of income to the Authority.

Vivekanand nagar layout photo





MANDYA URBAN DEVELOPMENT AUTHORITY, MANDYA

VIVEKANANDA NAGAR LAYOUT PLAN

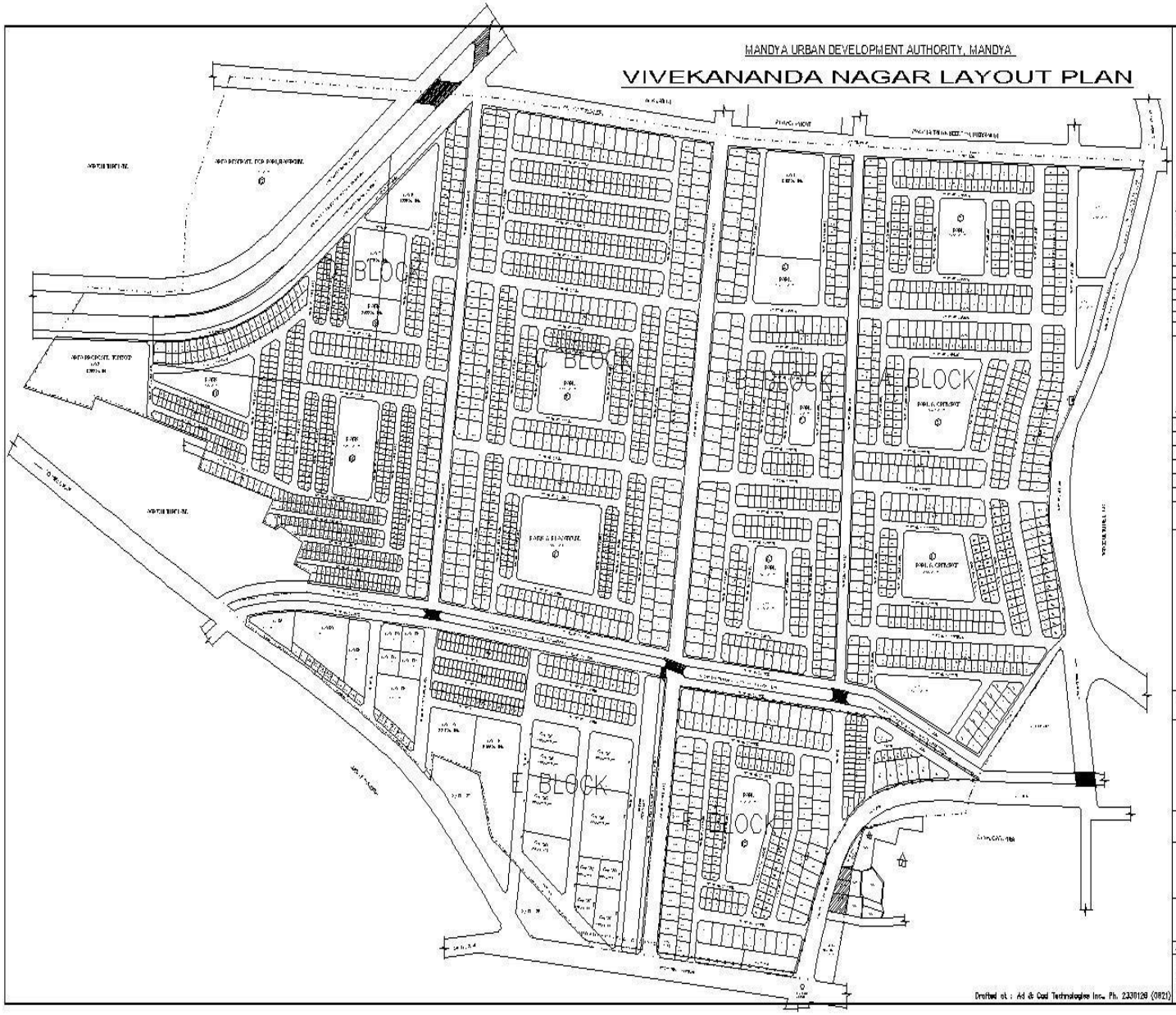

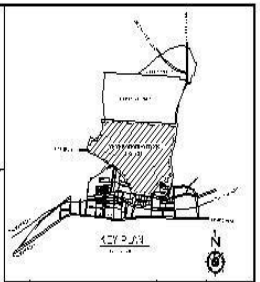

SL. NO.	DESCRIPTION	EXISTING	PROPOSED
	AREA OF A	12 ACRES	7.21
	AREA OF B	2.00 ACRES	1.21
	AREA UNDER ROAD AND FOOTPATH	7 ACRES	4.56
	AREA UNDER PARK	2.00 ACRES	1.21
	AREA UNDER PUBLIC UTILITY	2 ACRES	1.21
	TOTAL	25.00 ACRES	15.40

SCHEDULE OF AREA

SL.NO.	DESCRIPTION	NO OF SITES	AREA IN SQ.MTS	AREA IN SQ.FTS
1	30 X 40 SITES	120	14400	154980
2	30 X 50 SITES	120	18000	193725
3	40 X 60 SITES	80	19200	206640
4	40 X 70 SITES	60	16800	180810
5	50 X 80 SITES	40	16000	172200
6	COMMERCIAL	20	8000	86100
	GRAND TOTAL	440	92400	994455

BLOCK WISE SITE STATEMENT

A	BLOCK
B	BLOCK
C	BLOCK
D	BLOCK
E	BLOCK
F	BLOCK
	NO NOTE TO SITE MEETING

LAYOUT NO NOTE, SALE G.O. NO. UDD 177 MEN 2007 DATED 31.08.2007 AND PROCEEDINGS OF THE MEETING HELD ON 10.09.2007

MANDYA URBAN DEVELOPMENT AUTHORITY
MANDYA

Chapter 4: Resource summarization:

1. **Statement of demand, collection and balance (D.C.B.)**

D.C.B. Details **Amount in Rupees**

Year	Opening Balance	Demand	Total Demand	Collection	Balance
2020-21	59,83,369.00	10,43,371.00	70,26,740.00	2,95,037 Revenue (2,37,933) Cess (57104)	67,31,703.00

Chapter 5: Budget for 2020-21: Summary of Revenue Expenditure provided for 2020-21:

Details	Rupees (In Lakhs)
Opening balance on 01.04.2020	41.31
Estimated income	5280.00
Total estimated revenue is	**5321.31**
Total Estimated Costs	6152.75
Closing Balance for 31.01.2021	- 831.44

Authority Budget was approved by the Committee of Authority meeting held on 21.03.2020 with a deficit estimate of Rs.831.44 Lakhs.

Chapter 6: Cost of 2020-21: Maintenance cost of the supplied budget:

Date: 01.04.2020 to 31.03.2021 Expenditure	AMOUNT
Employes Payment & Allowances	4467298
Fuel Cost	262766
Cleanliness expenditure	19000
Xerox and Printing Charges	43850
Telephone Cost	21521
Human Resource Cost	860426

Street Light Maintenance	384083
Presidents Driver Salary	57962
electric item purchase	506
Medical Bill Reimbursement	112922
Pension, Cash Leave Cash, Converted Pension, Subsidy Payment	3681341
Xerox Machine Purchase	94084
Stamp purchase	10000
vehicle repair, vehicle insurance	83306
Advertisement Publication	52336
Computer Repair	21076
C A Sites Advance Return	642501
newspaper	7410
Payment to Department of Public Works for Bypass Road	1000000
Travel Allowance	64814
Purchase of stationery and cleaning equipment	23554
Sanitizer Purchase	4779
almera purchase	19974
Xerox	12850
rubber stamp purchase	4500
Festival advance	80000
Municipal Development Authority Progress Review Meeting Cost	24550
momentum purchase	5000
pipe line repair	8607
Xerox tonar	7630
meeting expenses	2920
lighting decoration for office	1800
income tax deduction	3825
Gst	12799
electircity bill	8255
Payment for survey settlement & land record office To get the map of villages	15528
	12123773

Chapter 7: Physical Progress:

No work is projected for 2020-21.

Chapter 8: Progress of Welfare Programs:

Progress and detail of Scheduled Castes and Scheduled Tribes (26.10 per cent), Poor Peoples Welfare Fund (7.25 per cent) and Divyangara Welfare Fund (5 per cent).

(A) Scheduled Caste and Scheduled Tribes (26.10%) - None

(B) Poor People's Welfare Fund (7.25 per cent) - None

(C) Divyankara Welfare Fund (5%) - None

Chapter-9: Special Achievement / Award:

There will be none

Chapter-10: 2021-22th Year Goal: A summary of the needs / expectations of the next line.

1. The Authority is planning to:

1) The Government has decided to prepare the Mandya City Master Plan (Revision-2) under the Government of India sponsored AMRUT (Atal Mission for Rejuvenation and Urban Transformation) scheme for formulation of GIS-based Master plan according. The preparation of the Master Plan (Revision-2) is given to M/s DDF consultant New Delhi and the work is in progress. The Authority is taking action as per Karnataka Town and Country Planning Act and co-ordinating with the Urban mapping cell, Directorate of Town and Country Planning, As directed by the Government/ Directorate of Town and Country Planning. The M/s DDF consultant New Delhi Initiated Master Plan Revision work on August-2020 at PIU Mandya. The base map updation survey work is completed except 4 sheets covered by clouds, updation of attributes and base map is on progress. The Traffic and transportation survey and household survey is completed. The data collection work is complete. The quality checking of basemap survey data is in progress

2. <u>New schemes to be taken by Mandya urban development authority:-</u>

1. As per Karnataka Urban Development Authority (Allotment of sites lieu of compensation for land) (Amendment Rules) 2015 as per Government circular No. ನಅಇ/85/ಬೆಂರೂಪ್ರಾ/2015 Dated:11.02.2015 the formation of the new residential layout is under process.

2. Underground drainage and Water Supply Scheme works at Vivekananda Nagar layout is to be handled by the Karnataka Urban Water Supply and Sanitary Board. The total estimated cost of the project is Rs.14.46 Crores.

For the Said work the Government gives Administrative approval in the Order No: ನಅಇ/370/ಮೈಅಪ್ರಾ/2016 Bangalore Date: 23.09.2020. Accordingly, further actions have been taken.

3. The Jungle clearance work is given to Sri Venkatappa, The lowest bidder for the amount of Rs 19,99,292.00, and the Work order has been issued.

3. The development of the proposed bypass road in the southern part of Mandya city as a major project.

The Karnataka State Road Development Corporation (Ltd.), (KRDCL) in 2007 submitted DPR the cost of 116 crores for the construction of a bypass road to Mandya City, and it is incorporated in the Master plan of Mandya Urban Development Authority. Later the project has been discontinued.

The National Highways Authority (NHAI) has taken steps to construct a bypass road on the north side of Mandya city. This work is ongoing.

The Executive Engineer, Public Works Division, Mandya submitted an estimate for construction of South Bye pass road from Kirigandur Main Road to Ummadahalli Gate for a length of 14.0 km and width of 65M the total estimated cost of construction will be Rs.42500/- Lakhs and Land Acquisition cost of Rs.7500/- Lakhs Total Expenditure of Rs.50000/- Lakhs Estimated.

Sd/-

COMMISSIONER
MANDYA URBAN DEVELOPMENT AUTHORITY
MANDYA