

0/e



ನಿಯಂತ್ರಕರು
ರಾಜ್ಯ ಲೆಕ್ಕಪತ್ರ ಇಲಾಖೆ
ಬೆಂಗಳೂರು

ನಗರ ಸ್ಥಳೀಯ ಸಂಸ್ಥೆಗಳ ಕ್ರೋಡೀಕೃತ ವಾರ್ಷಿಕ
ಲೆಕ್ಕಪರಿಶೋಧನಾ ವರದಿ
31 ಮಾರ್ಚ್ 2011ಕ್ಕೆ ಕೊನೆಗೊಂಡ ವರ್ಷ

ನಗರ ಸ್ಥಳೀಯ ಸಂಸ್ಥೆಗಳ ಕ್ರೋಢೀಕೃತ ವಾರ್ಷಿಕ ಲೆಕ್ಕಪರಿಶೋಧನಾ ವರದಿ 2010-11

ಭಾಗ-1

ನಗರಸಭೆ/ಪುರಸಭೆ/ಪಟ್ಟಣ ಪಂಚಾಯಿತಿಗಳು

ವಿಷಯ ಸೂಚಿ

ಕಂಡಿಕೆ ಸಂಖ್ಯೆ	ವಿವರಗಳು	ಪುಟ ಸಂಖ್ಯೆ
ಅಧ್ಯಾಯ-1 ನಗರ ಸ್ಥಳೀಯ ಸಂಸ್ಥೆಗಳ ಸ್ಥೂಲನೋಟ		
	ಪೀಠಿಕೆ.	01
1.1	ಹಿನ್ನೆಲೆ.	01
1.2	ನಗರ ಸ್ಥಳೀಯ ಸಂಸ್ಥೆಗಳ ಸಾಂಸ್ಥಿಕ ರಚನೆ.	03
1.3	ಕರ್ನಾಟಕ ಮುನಿಸಿಪಾಲಿಟಿಗಳ ಅಧಿನಿಯಮ 1964ರಂತೆ ಮುನಿಸಿಪಲ್ ಕೌನ್ಸಿಲ್‌ಗಳ ನಿರ್ಬಂಧಕ, ವಿಶೇಷ ಮತ್ತು ವಿವೇಚನಾತ್ಮಕ ಪ್ರಕಾರ್ಯಗಳು.	04
1.4	ಲೆಕ್ಕಪತ್ರಗಳ ಲೆಕ್ಕ ಪರಿಶೋಧನೆ.	04
ಅಧ್ಯಾಯ-2 ನಗರ ಸ್ಥಳೀಯ ಸಂಸ್ಥೆಗಳ ಹಣಕಾಸಿನ ಸ್ಥೂಲನೋಟ		
2.1	ನಗರ ಸ್ಥಳೀಯ ಸಂಸ್ಥೆಗಳ ಸಂಪನ್ಮೂಲಗಳು.	07
2.2	ನಗರ ಸ್ಥಳೀಯ ಸಂಸ್ಥೆಗಳ ನಿಧಿಗಳು	08
2.3	ನಗರ ಸ್ಥಳೀಯ ಸಂಸ್ಥೆಗಳ ಸ್ವಂತ ಆದಾಯ.	08
2.4	ಸ್ವಯಂ ಘೋಷಿತ ಆಸ್ತಿ ತೆರಿಗೆ ಪದ್ಧತಿಯ ಅನುಷ್ಠಾನ.	10
2.5	ನಗರ ಸ್ಥಳೀಯ ಸಂಸ್ಥೆಗಳ ಆರ್ಥಿಕ ಪರಿಸ್ಥಿತಿ.	11
2.6	2010-11 ನೇ ಸಾಲಿನಲ್ಲಿ ವಿವಿಧ ಮೂಲಗಳಿಂದ ನಗರ ಸ್ಥಳೀಯ ಸಂಸ್ಥೆಗಳಿಗೆ ಬಂದಂತಹ ಶೀರ್ಷಿಕೆವಾರು ಸ್ವೀಕೃತಿಗಳ ವರ್ಗೀಕೃತ ವಿವರಗಳು.	12
2.7	2010-11 ನೇ ಸಾಲಿನಲ್ಲಿ ನಗರ ಸ್ಥಳೀಯ ಸಂಸ್ಥೆಗಳು ವಿವಿಧ ಶೀರ್ಷಿಕೆಗಳಡಿ ಮಾಡಿದ ವೆಚ್ಚಗಳ ವರ್ಗೀಕೃತ ವಿವರಗಳು.	12
ಅಧ್ಯಾಯ-3 ಲೆಕ್ಕಪರಿಶೋಧನಾ ಫಲಿತಾಂಶಗಳು		
3.1	ಜಿಲ್ಲಾ ಮಟ್ಟದ ಸ್ಥಳೀಯ ಲೆಕ್ಕಪರಿಶೋಧನಾ ವರ್ತುಲ ಕಚೇರಿಗಳ ಸಹಾಯಕ ನಿಯಂತ್ರಕರಿಂದ ನಗರ ಸ್ಥಳೀಯ ಸಂಸ್ಥೆಗಳ ಲೆಕ್ಕ ಪರಿಶೋಧನಾ ವರದಿಗಳ ಬಿಡುಗಡೆ.	13
3.2	ಕರ್ನಾಟಕ ಪೌರಸಭೆಗಳ ಲೆಕ್ಕಪದ್ಧತಿ ಮತ್ತು ಬಜೆಟ್ ನಿಯಮಗಳು 2006ರ ನಿಯಮ 130(4) ರಂತೆ ತಯಾರಿಸುವ ನಗರ ಸ್ಥಳೀಯ ಸಂಸ್ಥೆಗಳ ಹಣಕಾಸು ವಿವರಣಾ ಪಟ್ಟಿಗಳು.	14
3.3	ಲೆಕ್ಕಪತ್ರ ನಿರ್ವಹಣೆಯಲ್ಲಿ ಗಮನಿಸಲಾದ ಪ್ರಮುಖ ನ್ಯೂನತೆಗಳು.	15

3.4	ದಿ:31-03-2011ರ ಅಂತ್ಯಕ್ಕೆ ಲೆಕ್ಕಪರಿಶೋಧನಾ ವರದಿಗಳಲ್ಲಿ ಪ್ರಸ್ತಾಪಿಸಿರುವ ಆಕ್ಷೇಪಣೆ ಮತ್ತು ವಸೂಲಾತಿಗೆ ಸೂಚಿಸಿದ ಬಾಕಿ ಕಂಡಿಕೆಗಳನ್ನು ತೀರುವಳಿ ಮಾಡದೇ ಇರುವುದು.	17
3.5	ಸರ್ಕಾರದ ಲೆಕ್ಕಶೀರ್ಷಿಕೆಗಳಿಗೆ ಕಾಮಗಾರಿ ಬಿಲ್ಲುಗಳಲ್ಲಿ ಕಟಾಯಿಸಿದ ಶಾಸನಬದ್ಧ ಕಟಾವಣೆಗಳನ್ನು ಜಮಾ ಮಾಡದಿರುವುದು.	18
3.6	ಕಾಮಗಾರಿ ಬಿಲ್ಲುಗಳಲ್ಲಿ ಕಟಾಯಿಸಿದ ಶಾಸನಬದ್ಧ ಉಪಕರಗಳನ್ನು ಸರ್ಕಾರ/ಮಂಡಳಿಗೆ ಜಮಾ ಮಾಡದಿರುವುದು.	19
3.7	ಕರ್ನಾಟಕ ಸಾರ್ವಜನಿಕ ಸಂಗ್ರಹಣೆಯಲ್ಲಿ ಪಾರದರ್ಶಕತೆ ಅಧಿನಿಯಮ 1999 ಮತ್ತು ನಿಯಮ 2000 (KTPP Act & Rules) ಪಾಲಿಸುವಲ್ಲಿನ ನ್ಯೂನತೆಗಳು.	20
3.8	ದಾಖಲೆ/ವೋಚರ್‌ಗಳನ್ನು ಲೆಕ್ಕಪರಿಶೋಧನೆಗೆ ಹಾಜರುಪಡಿಸದಿರುವುದು.	20
3.9	ಟೆಂಡರ್ ದಾಖಲಾತಿ, ಅಳತೆ ಪುಸ್ತಕಗಳು ಹಾಗೂ ಓಚರ್‌ಗಳನ್ನು ಲೆಕ್ಕ ಪರಿಶೋಧನೆಗೆ ಹಾಜರುಪಡಿಸದಿರುವುದು.	21
3.10	ಕಾಮಗಾರಿ ಅಳತೆಗಳನ್ನು ಲೋಕೋಪಯೋಗಿ ಇಲಾಖೆಯ ಕಾರ್ಯಪಾಲಕ ಅಭಿಯಂತರರಿಂದ ಪರಿಶೀಲನೆ ಮಾಡಿಸದಿರುವುದು.	22
3.11	ಟೆಂಡರ್ ಪ್ರಮಾಣಕ್ಕಿಂತ ಹೆಚ್ಚಿನ ಪ್ರಮಾಣಕ್ಕೆ ಹಣ ಪಾವತಿಸಿರುವುದು.	22
3.12	ದಾಸ್ತಾನು ಹಾಗೂ ವಿತರಣೆ ಲೆಕ್ಕ ನಿರ್ವಹಿಸದೇ ಇರುವುದು.	23
3.13	ಸರ್ಕಾರದ ನಿಯಮಗಳನ್ನು ಪಾಲಿಸದೇ ಮುಂಗಡ ಹಣ ಪಾವತಿಸಿರುವುದು ಹಾಗೂ ಹೊಂದಾಣಿಕೆ ಆಗದೇ ಇರುವಂತಹ ಪ್ರಕರಣಗಳು.	23
3.14	ನಗರ ಸ್ಥಳೀಯ ಸಂಸ್ಥೆ ಹೊಂದಿರುವ ವಾಣಿಜ್ಯ ಸ್ಥಿರಾಸ್ತಿಗಳ ಬಾಡಿಗೆ ನೀಡುವಿಕೆಯಲ್ಲಿನ ನ್ಯೂನತೆಗಳು.	23
3.15	ಚಿತ್ರದುರ್ಗ ಜಿಲ್ಲೆಯ ಚಳ್ಳಕೆರೆ ಪುರಸಭೆಯಲ್ಲಿ ಎಸ್.ಎಫ್.ಸಿ ಯೋಜನೆ ಅಡಿಯಲ್ಲಿ ನಿರ್ವಹಿಸಿರುವ ಕಾಮಗಾರಿಗಳ ನ್ಯೂನತೆಗಳು.	24
3.16	ಸಾಮಾನ್ಯ ಅಭಿಪ್ರಾಯ.	26
ಭಾಗ-II		
ಮಹಾನಗರ ಪಾಲಿಕೆಗಳು		
ಅಧ್ಯಾಯ-4		
ಮಹಾನಗರ ಪಾಲಿಕೆಗಳ ಸ್ಕೂಲನೋಟ		
	ಪೀಠಿಕೆ.	30
4.1	ಹಿನ್ನೆಲೆ.	30
4.2	ಮಹಾನಗರ ಪಾಲಿಕೆಗಳ ಸಾಂಸ್ಥಿಕ ರಚನೆ.	31
4.3	ಮಹಾನಗರ ಪಾಲಿಕೆಗಳ ಸಾಮಾನ್ಯ ನಿರ್ಬಂಧಕ ಮತ್ತು ವಿವೇಚನಾತ್ಮಕ ಪ್ರಕಾರ್ಯಗಳು.	32
4.4	ಲೆಕ್ಕಪತ್ರಗಳ ಲೆಕ್ಕಪರಿಶೋಧನೆ.	32

ಅಧ್ಯಾಯ 5 ಹಣಕಾಸಿನ ಸ್ಥೂಲನೋಟ		
5.1	ಮಹಾನಗರ ಪಾಲಿಕೆಗಳ ಸಂಪನ್ಮೂಲಗಳು.	34
5.2	ಮಹಾನಗರ ಪಾಲಿಕೆಗಳ ಲೆಕ್ಕಪರಿಶೋಧನೆಯ ಸ್ಥೂಲನೋಟ.	35
5.3	ಮಹಾನಗರ ಪಾಲಿಕೆಗಳ ಹಣಕಾಸಿನ ಸ್ಥೂಲನೋಟ.	36
ಅಧ್ಯಾಯ-6 ಬೃಹತ್ ಬೆಂಗಳೂರು ಮಹಾನಗರ ಪಾಲಿಕೆ ಲೆಕ್ಕಪರಿಶೋಧನಾ ಫಲಿತಾಂಶ		
6.1	ಬೃಹತ್ ಬೆಂಗಳೂರು ಮಹಾನಗರ ಪಾಲಿಕೆ.	37
6.2	ಲೆಕ್ಕಪತ್ರಗಳ ಸ್ಥೂಲನೋಟ.	37
6.3	ಬೃಹತ್ ಬೆಂಗಳೂರು ಮಹಾನಗರ ಪಾಲಿಕೆಯ ಲೆಕ್ಕಪದ್ಧತಿಯಲ್ಲಿನ ನ್ಯೂನತೆಗಳು.	39
6.4	ಬೃಹತ್ ಬೆಂಗಳೂರು ಮಹಾನಗರ ಪಾಲಿಕೆಯ ಆಯವ್ಯಯ ಅಂದಾಜುಗಳು.	40
6.5	ಬೃಹತ್ ಬೆಂಗಳೂರು ಮಹಾನಗರ ಪಾಲಿಕೆಯ ವಾರ್ಷಿಕ ಲೆಕ್ಕಪತ್ರಗಳು.	41
6.6	ಬೃಹತ್ ಬೆಂಗಳೂರು ಮಹಾನಗರ ಪಾಲಿಕೆಯ ವಾರ್ಷಿಕ ಲೆಕ್ಕಪತ್ರಗಳಲ್ಲಿ ಕಂಡು ಬಂದಿರುವ ಪ್ರಮುಖ ನ್ಯೂನತೆಗಳು.	42
6.7	ಬೃಹತ್ ಬೆಂಗಳೂರು ಮಹಾನಗರ ಪಾಲಿಕೆಯ ಆದಾಯಗಳ ಸ್ವೀಕೃತಿಯ ಲೆಕ್ಕಗಳನ್ನು ಸಮರ್ಪಕವಾಗಿ ನಿರ್ವಹಿಸದೆ ಇರುವುದು.	43
6.8	ಬೃಹತ್ ಬೆಂಗಳೂರು ಮಹಾನಗರ ಪಾಲಿಕೆಯ ವಿವಿಧ ಸಂಸ್ಥೆಗಳಿಂದ ಪಡೆದಿರುವ ಸಾಲಗಳು.	44
6.9	ಕಟ್ಟಡಗಳ ನಕ್ಷೆ ಮಂಜೂರಾತಿ ನೀಡುವಾಗ ಕಡಿಮೆ ಶುಲ್ಕಗಳನ್ನು ಸಂಗ್ರಹಿಸಿರುವುದು.	45
6.10	ಕಾವೇರಿ ನೀರು ಸರಬರಾಜು ಮತ್ತು ಒಳಚರಂಡಿ ನಿರ್ಮಾಣ ವಂತಿಕೆ ವಸೂಲಿ ಮಾಡದಿರುವುದು.	45
6.11	ಖಾತೆ ನೋಂದಣಿಯಲ್ಲಿ ಬ್ಯ.ಬೆಂ.ಮ.ಪಾಲಿಕೆಗೆ ಆದಾಯ ನಷ್ಟವಾಗಿರುವುದು.	46
6.12	ಉದ್ದಿಮೆ ಪರವಾನಗಿ ಶುಲ್ಕ ಕಡಿಮೆ ವಸೂಲಿ ಮಾಡಿರುವುದು ಹಾಗೂ ಸಂಗ್ರಹಿಸಿದ ಮೊತ್ತವನ್ನು ದುರುಪಯೋಗಪಡಿಸಿಕೊಂಡಿರುವುದು.	47
6.13	ಉದ್ದಿಮೆ ಪರವಾನಗಿ ಶುಲ್ಕದ ವಿಳಂಬ ಪಾವತಿಗೆ ದಂಡ ವಿಧಿಸದೆ ಬೃಹತ್ ಬೆಂಗಳೂರು ಮಹಾನಗರ ಪಾಲಿಕೆಗೆ ನಷ್ಟ ಉಂಟಾಗಿರುವುದು.	49
6.14	ಬೃಹತ್ ಬೆಂಗಳೂರು ಮಹಾನಗರ ಪಾಲಿಕೆಯಲ್ಲಿ ಕೈಗೊಂಡಿರುವ ಕಾಮಗಾರಿಗಳ ಬಿಲ್ಲುಗಳಲ್ಲಿ ಮಾರಾಟ ತೆರಿಗೆ, ರಾಜಧನ ಮತ್ತು ಕಾರ್ಮಿಕ ಕಲ್ಯಾಣ ಉಪಕರ (Cess) ಕಟಾಯಿಸದೇ ಇರುವುದು.	50
6.15	ಕಾರ್ಮಿಕ ಕಲ್ಯಾಣ ಉಪಕರ (Cess) ಮೊತ್ತವನ್ನು ಸಂಬಂಧಪಟ್ಟ ಮಂಡಳಿಗೆ ಜಮಾ ಮಾಡದಿರುವುದು.	51
6.16	ಸಾರ್ವಜನಿಕರಿಂದ ತೆರಿಗೆ ಮತ್ತು ಇತರೆ ಶುಲ್ಕಗಳಿಗೆ ಸಂಬಂಧಿಸಿದಂತೆ ಸ್ವೀಕರಿಸಿದ ಚೆಕ್‌ಗಳು ಮಾನ್ಯತೆಯಾಗದಿರುವುದು ಅಥವಾ ತಿರಸ್ಕೃತ ಗೊಂಡಿರುವುದು.	51

6.17	ಸಾರ್ವಜನಿಕರಿಂದ ಸಂಗ್ರಹಿಸಿದ ಶುಲ್ಕ ಮತ್ತು ತೆರಿಗೆಗಳನ್ನು ಲೆಕ್ಕಕ್ಕೆ ತೆಗೆದುಕೊಳ್ಳದಿರುವುದು.	52
6.18	ಒಂದೇ ಡಿ.ಡಿ.ಗೆ ಎರಡು ರಸೀದಿಗಳನ್ನು ನೀಡಿ ಎರಡು ಕಟ್ಟಡಗಳ ನಕ್ಷೆಗಳಿಗೆ ತೆರಿಗೆ ಸಂಗ್ರಹಿಸಿರುವುದಾಗಿ ತೋರಿಸಿರುವುದು.	53
6.19	ಮಂಜೂರಾದ ಹುದ್ದೆಗಳಿಗಿಂತ ಹೆಚ್ಚಿಗೆ ಅಧಿಕಾರಿ/ಸಿಬ್ಬಂದಿಗಳು ಕರ್ತವ್ಯ ನಿರ್ವಹಿಸುತ್ತಿರುವುದು.	53
6.20	ನಿವೃತ್ತಿ ವೇತನ ಹಾಗೂ ಕುಟುಂಬ ಪಿಂಚಣಿಯ ಪ್ರಕರಣಗಳಲ್ಲಿ ಹೆಚ್ಚುವರಿ ಪಾವತಿಸಿರುವುದು.	55
6.21	ಬೃಹತ್ ಬೆಂಗಳೂರು ಮಹಾನಗರ ಪಾಲಿಕೆಯ ಇಂಜಿನಿಯರಿಂಗ್ ವಿಭಾಗದಲ್ಲಿ ಕಂಡುಬಂದ ಗಂಭೀರ ಸ್ವರೂಪದ ನ್ಯೂನತೆಗಳು.	55
6.22	ಕರ್ನಾಟಕ ಸಾರ್ವಜನಿಕ ಸಂಗ್ರಹಣೆಗಳಲ್ಲಿ ಪಾರದರ್ಶಕತೆ ಅಧಿನಿಯಮ 1999 ಮತ್ತು ನಿಯಮ 2000ರ ನಿಯಮಾವಳಿಗಳನ್ನು ಪಾಲಿಸದೆ ಕಾಮಗಾರಿ ವಹಿಸಿಕೊಟ್ಟಿರುವುದು-ತಪ್ಪಿಸಬಹುದಾಗಿದ್ದ ಹೆಚ್ಚುವರಿ ವೆಚ್ಚ.	64
6.23	ಹೆಚ್ಚುವರಿ ಪರಿಮಾಣ/ಪಾವತಿ.	65
6.24	ಜಿ.ಎನ್.ಎನ್.ಯು.ಆರ್.ಎಂ ಯೋಜನೆಯಡಿ ಕರ್ನಾಟಕ ಭೂಸೇನಾ ನಿಗಮ ದವರಿಗೆ ವಹಿಸಿಕೊಡಲಾದ ಕಾಮಗಾರಿಗಳಲ್ಲಿ ಕಂಡುಬಂದ ನ್ಯೂನತೆಗಳು.	66
6.25	ಜಿ.ಎನ್.ಎನ್.ಯು.ಆರ್.ಎಂ ಯೋಜನೆಯಡಿ ಕೈಗೊಂಡಿರುವ Remodeling Primary & Secondary storm water drain in Hebbal main valley package-II ಕಾಮಗಾರಿ ಬಿಲ್ಲಿನ ನ್ಯೂನತೆಗಳು.	67
6.26	ಗುತ್ತಿಗೆದಾರರ ಬಿಲ್ ಪಾವತಿಗೆ ಜಾರಿಗೆ ತಂದಿರುವ ಹುಂಡಿ ಪದ್ಧತಿಯಲ್ಲಿನ ನ್ಯೂನತೆಗಳು.	69
6.27	ಘನ ತ್ಯಾಜ್ಯ ನಿರ್ವಹಣೆಯ ಹಿಂದಿನ ಗುತ್ತಿಗೆಯನ್ನು ಮುಂದುವರಿಸಿರುವುದರಲ್ಲಿ ಕರ್ನಾಟಕ ಸಾರ್ವಜನಿಕ ಸಂಗ್ರಹಣೆಗಳಲ್ಲಿ ಪಾರದರ್ಶಕತೆ ಅಧಿನಿಯಮ 1999 ಹಾಗೂ ನಿಯಮಗಳು 2000ನ್ನು ಅನುಸರಿಸದೆ ಇರುವುದು.	70
6.28	ದಾಖಲೆಗಳನ್ನು ಲೆಕ್ಕಪರಿಶೋಧನೆಗೆ ಹಾಜರುಪಡಿಸದೇ ಇರುವುದು.	72
ಅಧ್ಯಾಯ - 7		
ಮಹಾನಗರ ಪಾಲಿಕೆಗಳು		
ಲೆಕ್ಕಪರಿಶೋಧನಾ ಫಲಿತಾಂಶ		
7.1	ಮಹಾನಗರಪಾಲಿಕೆಗಳ ವಾರ್ಷಿಕ ಲೆಕ್ಕ ಪತ್ರಗಳ ನಿರ್ವಹಣೆಯಲ್ಲಿನ ನ್ಯೂನತೆಗಳು.	73
7.2	ಮಹಾನಗರಪಾಲಿಕೆಗಳ ವಾರ್ಷಿಕ ಆಯವ್ಯಯ.	74
7.3	ಮಹಾನಗರ ಪಾಲಿಕೆಗಳಲ್ಲಿ ಕೈಗೊಂಡಿರುವ ಕಾಮಗಾರಿಗಳ ಬಿಲ್ಲುಗಳಲ್ಲಿ ಆದಾಯ ತೆರಿಗೆ, ಮಾರಾಟ ತೆರಿಗೆ, ರಾಜಧನ ಮತ್ತು ಕಾರ್ಮಿಕ ಕಲ್ಯಾಣ ಉಪಕರ ಕಟಾಯಿಸದೇ ಇರುವುದು / ಕಡಿಮೆ ಕಟಾಯಿಸಿರುವುದು.	75
7.4	ಮಹಾನಗರ ಪಾಲಿಕೆಗಳ ವ್ಯಾಪ್ತಿಯ ಆಸ್ತಿ ತೆರಿಗೆಗಳ ಜೊತೆಗೆ ವಸೂಲು ಮಾಡಲಾದ ಉಪಕರಗಳನ್ನು ಸರ್ಕಾರದ ಲೆಕ್ಕ ಶೀರ್ಷಿಕೆಗಳಿಗೆ ಜಮಾ ಮಾಡದೇ ಇರುವುದು.	76

7.5	ಲೆಕ್ಕ ಪರಿಶೋಧನೆಗೆ ದಾಖಲೆ/ವೋಚರ್‌ಗಳನ್ನು ಹಾಜರುಪಡಿಸದೇ ಇರುವುದು.	77
7.6	ವಿವಿಧ ಉದ್ದೇಶಗಳಿಗೆ ನೀಡಲಾಗಿರುವ ಮುಂಗಡ ಮೊತ್ತವನ್ನು ಹೊಂದಾಣಿಕೆ ಮಾಡಿಕೊಳ್ಳದೇ ಇರುವುದು.	79
7.7	ಕರ್ನಾಟಕ ಸಾರ್ವಜನಿಕ ಸಂಗ್ರಹಣೆಗಳಲ್ಲಿ ಪಾರದರ್ಶಕತೆ ಅಧಿನಿಯಮ 1999 ಹಾಗೂ ನಿಯಮಗಳು 2000 ನ್ನು ಪಾಲಿಸದೇ ಇರುವುದು.	79
7.8	ಕಟ್ಟಡ ನಿರ್ಮಾಣ ಪರವಾನಗಿ ನೀಡುವಾಗ ವಿವಿಧ ಶುಲ್ಕಗಳನ್ನು ಕಡಿಮೆ ವಸೂಲಿಸಿರುವುದು.	81
7.9	ನೋಂದಾಯಿತ ಮೋಟಾರು ವಾಹನಗಳ ಮೇಲೆ ಮೂಲಭೂತ ಸೌಕರ್ಯಗಳ ಉಪಕರ ವಸೂಲಿ ಮಾಡದೆ ಇರುವುದರಿಂದ ಆದಾಯ ನಷ್ಟವಾಗಿರುವುದು.	81
7.10	ಮೈಸೂರು ಮಹಾನಗರಪಾಲಿಕೆಯಲ್ಲಿ ತೆರಿಗೆ/ಉಪಕರ/ದಂಡಶುಲ್ಕವನ್ನು ಕಡಿಮೆ ಸಂಗ್ರಹಿಸಿರುವುದು.	83
7.11	ಮೈಸೂರು ಮಹಾನಗರ ಪಾಲಿಕೆಯಲ್ಲಿ ಕಟ್ಟಡ ಪರವಾನಗಿ ಹಾಗೂ ನಿರ್ಮಾಣ ಪೂರ್ಣಗೊಂಡ ಪ್ರಮಾಣಪತ್ರ (completion certificate) ನೀಡುವಾಗ ವಸೂಲಿಸಿರುವ ಮೊತ್ತವನ್ನು ಜಮೆ ಮಾಡಿರುವ ಬಗ್ಗೆ ವಿವರಗಳಿಲ್ಲದಿರುವುದು.	83
7.12	ಮೈಸೂರು ಮಹಾನಗರಪಾಲಿಕೆಯಲ್ಲಿ ಮಳಿಗೆಯ ಬಾಡಿಗೆಯನ್ನು ಹಂಚಿಕೆ ಕರಾರಿನ ಷರತ್ತಿಗೆ ವಿರುದ್ಧವಾಗಿ ಕಡಿಮೆ ಮಾಡಿ ಆದಾಯ ನಷ್ಟ ಉಂಟಾಗಿರುವುದು.	84
7.13	ಮೈಸೂರು ಮಹಾನಗರಪಾಲಿಕೆಯಲ್ಲಿ ಕೇಂದ್ರ ಸರ್ಕಾರದಿಂದ ಮಂಜೂರಾದ ಅನುದಾನಕ್ಕಿಂತ ಕಚೇರಿ ಸಿಬ್ಬಂದಿಯವರಿಗೆ ಹೆಚ್ಚುವರಿ ವೆಚ್ಚವಾಗಿರುವುದು.	84
7.14	ದಾವಣಗೆರೆ ಮಹಾನಗರಪಾಲಿಕೆಯಲ್ಲಿ ಪೌರಕಾರ್ಮಿಕರು, 'ಡಿ' ದರ್ಜೆಯ ನೌಕರರು ಹಾಗೂ ವಾಹನ ಚಾಲಕರ ಸಮವಸ್ತ್ರ ಖರೀದಿಯಲ್ಲಿನ ನ್ಯೂನತೆಗಳು.	85
7.15	ದಾವಣಗೆರೆ ಮಹಾನಗರಪಾಲಿಕೆಯಲ್ಲಿ 12ನೇ ಹಣಕಾಸು ಯೋಜನೆಯ ಅನುದಾನದಡಿ ಕಾಮಗಾರಿ ಬಿಲ್ಲುಗಳಲ್ಲಿ ಹೆಚ್ಚಿಗೆ ಪಾವತಿ ಮಾಡಿರುವುದು.	86
7.16	ಹರಾಜಿನ ಮೊಬಲಗನ್ನು ಕಡಿಮೆ ಮಾಡಿರುವುದರಿಂದ ಮಂಗಳೂರು ಮಹಾನಗರ ಪಾಲಿಕೆಗೆ ಆದಾಯ ನಷ್ಟವಾಗಿರುವುದು.	86
7.17	ಮಂಗಳೂರು ಮಹಾನಗರಪಾಲಿಕೆಯು ಖಾಸಗಿ ಬಸ್ಸು ತಂಗುದಾಣ ಮತ್ತು ವಾಣಿಜ್ಯ ಸಂಕೀರ್ಣಕ್ಕಾಗಿ ಭೂಸ್ವಾಧೀನ ಪಡಿಸಿಕೊಂಡ ಭೂಸ್ವಾಧೀನ ವೆಚ್ಚದಲ್ಲಿ ಕಂಡುಬಂದ ನ್ಯೂನತೆಗಳು.	88
8	ಸಾಮಾನ್ಯ ಅಭಿಪ್ರಾಯ.	89

ಅನುಬಂಧಗಳು

ಅನುಬಂಧ ಸಂಖ್ಯೆ	ವಿವರಗಳು	ಪುಟ ಸಂಖ್ಯೆ
ನಗರ ಸ್ಥಳೀಯ ಸಂಸ್ಥೆಗಳು		
1	2010-11ರ ವರ್ಷದ ಲೆಕ್ಕಪರಿಶೋಧನೆಯಾದ ನಗರ ಸ್ಥಳೀಯ ಸಂಸ್ಥೆಗಳ ಜಿಲ್ಲಾವಾರು, ಸಂಸ್ಥೆವಾರು ಪಟ್ಟಿ	91
1(ಎ)	2010-11ರಂತೆಯೇ ಲೆಕ್ಕಪರಿಶೋಧನೆ ಆದ ನಗರ ಸ್ಥಳೀಯ ಸಂಸ್ಥೆಗಳ (ನಗರಸಭೆ, ಪುರಸಭೆ, ಪಟ್ಟಣ ಪಂಚಾಯಿತಿಗಳ) ಸ್ವೀಕೃತಿ ಮತ್ತು ವೆಚ್ಚಗಳ ಜಿಲ್ಲಾವಾರು ವಿವರಣಾ ಪಟ್ಟಿ	98
2	2010-11ನೇ ಸಾಲಿನಲ್ಲಿ ವಿವಿಧ ಮೂಲಗಳಿಂದ ಆದ ನಗರ ಸ್ಥಳೀಯ ಸಂಸ್ಥೆಗಳ ಶೀರ್ಷಿಕೆವಾರು ಸ್ವೀಕೃತಿಗಳ ವರ್ಗೀಕೃತ ವಿವರಗಳು.	99
3	2010-11ನೇ ಸಾಲಿನಲ್ಲಿ ವಿವಿಧ ಶೀರ್ಷಿಕೆಗಳಡಿ ನಗರ ಸ್ಥಳೀಯ ಸಂಸ್ಥೆಗಳಲ್ಲಿನ ವೆಚ್ಚಗಳ ವರ್ಗೀಕೃತ ವಿವರಗಳು.	102
4	ದಿ:31-03-2011ರ ಅಂತ್ಯಕ್ಕೆ ಲೆಕ್ಕಪರಿಶೋಧನಾ ವರದಿಗಳಲ್ಲಿ ಪ್ರಸ್ತಾಪಿಸಿರುವ ಆಕ್ಷೇಪಣೆ ಮತ್ತು ವಸೂಲಾತಿಗೆ ಸೂಚಿಸಿದ ಬಾಕಿ ಕಂಡಿಕೆಗಳನ್ನು ತೀರುವಳಿ ಮಾಡದೇ ಇರುವುದು.	105
5	ಕಾಮಗಾರಿ ಬಿಲ್ಲುಗಳಲ್ಲಿ ಕಟಾಯಿಸಿದ ಉಪಕರಗಳನ್ನು ಸರ್ಕಾರದ ಸಂಬಂಧಿಸಿದ ಲೆಕ್ಕಶೀರ್ಷಿಕೆಗಳಿಗೆ ಜಮಾ ಮಾಡದಿರುವ ಜಿಲ್ಲಾವಾರು ಫೋರ್ವಾರ್ಡ್.	106
6	ಕರ್ನಾಟಕ ಸಾರ್ವಜನಿಕ ಸಂಗ್ರಹಣೆಯಲ್ಲಿ ಪಾರದರ್ಶಕತೆ ಅಧಿನಿಯಮ 1999 ಮತ್ತು ನಿಯಮ 2000 (KTPP Act & Rules) ಪಾಲಿಸುವಲ್ಲಿನ ನ್ಯೂನತೆಗಳು.	108
7	2010-11ನೇ ಸಾಲಿನಲ್ಲಿ ವೆಚ್ಚಗಳ ದಾಖಲೆಗಳು/ಓಚರ್‌ಗಳನ್ನು ಲೆಕ್ಕಪರಿಶೋಧನೆಗೆ ಹಾಜರುಪಡಿಸದಿರುವುದು.	110
8	2010-11ನೇ ಸಾಲಿನಲ್ಲಿ ಟೆಂಡರ್ ದಾಖಲಾತಿ, ಅಳತೆ ಪುಸ್ತಕಗಳು ಹಾಗೂ ಓಚರ್‌ಗಳನ್ನು ಲೆಕ್ಕ ಪರಿಶೋಧನೆಗೆ ಹಾಜರುಪಡಿಸದಿರುವುದು.	114
9	ಕಾಮಗಾರಿ ಅಳತೆಗಳನ್ನು ಲೋಕೋಪಯೋಗಿ ಇಲಾಖೆಯ ಕಾರ್ಯಪಾಲಕ ಅಭಿಯಂತರರಿಂದ ಪರಿಶೀಲನೆ ಮಾಡಿಸದಿರುವುದು.	115
10	ದಾಸ್ತಾನು ಹಾಗೂ ವಿತರಣೆ ಲೆಕ್ಕ ನಿರ್ವಹಿಸದೇ ಇರುವುದು.	116
11	ಸರ್ಕಾರದ ನಿಯಮಗಳನ್ನು ಪಾಲಿಸದೇ ಮುಂಗಡ ಹಣ ಫಾವತಿಸಿರುವುದು ಹಾಗೂ ಹೊಂದಾಣಿಕೆ ಆಗದೇ ಇರುವುದು.	117
12	ನಗರ ಸ್ಥಳೀಯ ಸಂಸ್ಥೆಗಳ ವಾಣಿಜ್ಯ ಸ್ಥಿರಾಸ್ತಿಗಳ ಬಾಡಿಗೆ ಬಾಕಿ ವಿವರಗಳು.	121

ಮಹಾನಗರ ಪಾಲಿಕೆಗಳು

13	2009-10ನೇ ಸಾಲಿನ ಬೃಹತ್ ಬೆಂಗಳೂರು ಮಹಾನಗರ ಪಾಲಿಕೆಯ ಆಯವ್ಯಯ ಅಂದಾಜು ಮತ್ತು ವಾಸ್ತವಿಕ ಲೆಕ್ಕಗಳಿಗೂ ಇರುವ ವ್ಯತ್ಯಾಸ ತೋರಿಸುವ ತಃಖ್ತೆ.	123
14	2009-10ನೇ ಸಾಲಿನಲ್ಲಿ ಬೃಹತ್ ಬೆಂಗಳೂರು ಮಹಾನಗರ ಪಾಲಿಕೆಯ ನಕ್ಷೆ ಮಂಜೂರಾತಿ ಪರವಾನಗಿ ಶುಲ್ಕ ಕಡಿಮೆ ವಸೂಲಿ ಮಾಡಿರುವುದು.	124
15	2009-10ನೇ ಸಾಲಿನಲ್ಲಿ ಖಾತೆ ನೋಂದಣಿಯಲ್ಲಿನ ನ್ಯೂನತೆಗಳಿಂದಾಗಿ ಬೃಹತ್ ಬೆಂಗಳೂರು ಮಹಾನಗರ ಪಾಲಿಕೆಗೆ ಆದಾಯ ನಷ್ಟವಾಗಿರುವುದು.	125
16	ಉದ್ದಿಮೆ ಪರವಾನಗಿ ಶುಲ್ಕ ಕಡಿಮೆ ವಸೂಲಿ ಮಾಡಿರುವುದು/ವಸೂಲಿ ಮಾಡದೇ ಇರುವುದು.	126
17	2009-10ನೇ ಸಾಲಿನಲ್ಲಿ ಬೃಹತ್ ಬೆಂಗಳೂರು ಮಹಾನಗರ ಪಾಲಿಕೆಯ ಉದ್ದಿಮೆ ಪರವಾನಗಿ ಶುಲ್ಕದ ವಿಳಂಬ ಪಾವತಿಗೆ ದಂಡ ವಿಧಿಸದೆ ಪಾಲಿಕೆಗೆ ನಷ್ಟ ಉಂಟು ಮಾಡಿರುವುದು.	127
18	2009-10ನೇ ಸಾಲಿನಲ್ಲಿ ಸಾರ್ವಜನಿಕರು ಕಂದಾಯ ಮತ್ತು ಇತರ ಶುಲ್ಕದ ಬಾಬು ನೀಡಲಾಗಿದ್ದ ಚೆಕ್‌ಗಳು ತಿರಸ್ಕೃತಗೊಂಡಿರುವುದು.	128
19	ಬೃಹತ್ ಬೆಂಗಳೂರು ಮಹಾನಗರ ಪಾಲಿಕೆಯಲ್ಲಿ ಸಾರ್ವಜನಿಕರಿಂದ ಸಂಗ್ರಹಿಸಿದ ಶುಲ್ಕ ಮತ್ತು ತೆರಿಗೆಗಳನ್ನು ಲೆಕ್ಕಕ್ಕೆ ತೆಗೆದುಕೊಳ್ಳದಿರುವುದು	130
20	ಸಹಾಯಕ ನಿರ್ದೇಶಕರ ಕಚೇರಿ, ನಗರ ಯೋಜನೆ, ಬೊಮ್ಮನಹಳ್ಳಿ ಇಲ್ಲಿ ಒಂದೇ ಡಿ.ಡಿಗೆ ಎರಡು ರಸೀದಿ ಹಾಕಿ ದುರುಪಯೋಗಪಡಿಸಿಕೊಂಡಿರುವ ಪ್ರಕರಣಗಳು.	132
21	ಕಾಮಗಾರಿ ಬಿಲ್ಲುಗಳಲ್ಲಿ ಆದಾಯ ತೆರಿಗೆ, ಮಾರಾಟ ತೆರಿಗೆ, ರಾಜಧನ ಮತ್ತು ಕಾರ್ಮಿಕ ಕಲ್ಯಾಣ ಸುಂಕ ಕಟಾಯಿಸದೇ ಇರುವುದು / ಕಡಿಮೆ ಕಟಾಯಿಸಿರುವುದನ್ನು ತೋರಿಸುವ ತಃಖ್ತೆ.	133
22	ಆಸ್ತಿ ತೆರಿಗೆಗಳ ಜೊತೆಗೆ ವಸೂಲು ಮಾಡಲಾದ ಉಪಕರಗಳನ್ನು ಸರ್ಕಾರದ ಇಲಾಖೆಗಳ/ಮಂಡಳಿಗಳ ಲೆಕ್ಕಶೀರ್ಷಿಕೆಗಳಿಗೆ ಜಮಾ ಮಾಡದೇ ಇರುವುದು.	134

ಭಾಗ-1

ನಗರಸಭೆ/ಪುರಸಭೆ/ಪಟ್ಟಣ ಪಂಚಾಯತಿಗಳು

ಅಧ್ಯಾಯ -1

ನಗರಸಭೆ/ಪುರಸಭೆ/ಪಟ್ಟಣ ಪಂಚಾಯತಿಗಳ ಸ್ಥೂಲನೋಟ

ಪೀಠಿಕೆ.

ರಾಜ್ಯದಲ್ಲಿರುವ ನಗರಸಭೆ, ಪುರಸಭೆ, ಪಟ್ಟಣ ಪಂಚಾಯತಿಗಳ ವಾರ್ಷಿಕ ಲೆಕ್ಕಪರಿಶೋಧನೆಯನ್ನು ಕೈಗೊಳ್ಳಲು ಕರ್ನಾಟಕ ಮುನಿಸಿಪಾಲಿಟಿಗಳ ಅಧಿನಿಯಮ 1964ರ ಕಲಂ 290 (ಸರ್ಕಾರದ ಅಧಿಸೂಚನೆ ಸಂ. PLM 11 MLR (1)65 ದಿನಾಂಕ:02-9-1965) ಪ್ರಕಾರ ರಾಜ್ಯ ಲೆಕ್ಕಪತ್ರ ಇಲಾಖೆಯ ಜಿಲ್ಲಾ ಸ್ಥಳೀಯ ಲೆಕ್ಕಪರಿಶೋಧನಾ ವರ್ತುಲಗಳ ಸಹಾಯಕ ನಿಯಂತ್ರಕರುಗಳನ್ನು ನೇಮಕ ಮಾಡಲಾಗಿದೆ.

ಕರ್ನಾಟಕ ಮುನಿಸಿಪಾಲಿಟಿಗಳ ಅಧಿನಿಯಮ 1964ರ ಕಲಂ 295(6), ದಿನಾಂಕ:14-03-2012 ರಿಂದ ಜಾರಿಗೆ ಬಂದಿರುವ ಪ್ರಕಾರ, ರಾಜ್ಯದಲ್ಲಿನ ನಗರಸಭೆ, ಪುರಸಭೆ ಮತ್ತು ಪಟ್ಟಣ ಪಂಚಾಯತಿಗಳ ಕ್ರೋಡೀಕೃತ ವಾರ್ಷಿಕ ಲೆಕ್ಕಪರಿಶೋಧನಾ ವರದಿಯನ್ನು ರಾಜ್ಯ ವಿಧಾನ ಮಂಡಲದ ಮುಂದೆ ಮಂಡಿಸಲು ಸರ್ಕಾರಕ್ಕೆ ಸಲ್ಲಿಸಬೇಕಾಗಿರುತ್ತದೆ. ಅದರಂತೆ, ಸದರಿ ಸಂಸ್ಥೆಗಳ 31 ಮಾರ್ಚ್ 2011ರ ಅಂತ್ಯದ ಲೆಕ್ಕಪರಿಶೋಧನಾ ವರದಿಗಳ ಆಧಾರದ ಮೇರೆಗೆ ಈ ಕ್ರೋಡೀಕೃತ ವಾರ್ಷಿಕ ಲೆಕ್ಕಪರಿಶೋಧನಾ ವರದಿಯನ್ನು ಸಿದ್ಧಪಡಿಸಲಾಗಿದೆ.

1.1 ಹಿನ್ನೆಲೆ.

ಕೇಂದ್ರ ಸರ್ಕಾರವು 1994 ರಲ್ಲಿ ಜಾರಿಗೊಳಿಸಿದ 74 ನೇ ಸಂವಿಧಾನ ತಿದ್ದುಪಡಿಯಂತೆ ಪಟ್ಟಣ ಪಂಚಾಯತಿಗಳನ್ನು ಕರ್ನಾಟಕ ಮುನಿಸಿಪಾಲಿಟಿಗಳ ಅಧಿನಿಯಮ 1964ರ (351ನೇ ಪ್ರಕರಣ) ವ್ಯಾಪ್ತಿಗೆ ತರುವ ಮೂಲಕ ನಗರ ಸ್ಥಳೀಯ ಸಂಸ್ಥೆಗಳ ಆಡಳಿತ ವ್ಯಾಪ್ತಿಯು ಮತ್ತಷ್ಟು

ವಿಸ್ತಾರವಾಗಿರುತ್ತದೆ. ನಗರ ಮತ್ತು ಪಟ್ಟಣ ಪಂಚಾಯಿತಿಗಳ ಆಡಳಿತಕ್ಕೆ ಸಂವಿಧಾನಾತ್ಮಕ ಚೌಕಟ್ಟಿನಲ್ಲಿ ಸ್ಥಳೀಯ ಸ್ವಯಂ ಸರ್ಕಾರಗಳ ರಚನೆಯ ಉದ್ದೇಶವನ್ನು ಹೊಂದಿದ್ದ ಈ ತಿದ್ದುಪಡಿಯು ಸಂವಿಧಾನದ 12ನೇ ಅನುಸೂಚಿಯಲ್ಲಿ ಪಟ್ಟಿ ಮಾಡಿದ 18 ವಿಷಯಗಳಿಗೆ ಸಂಬಂಧಿಸಿದಂತೆ ಆರ್ಥಿಕ ಅಭಿವೃದ್ಧಿಗೆ ಮತ್ತು ಸಾಮಾಜಿಕ ನ್ಯಾಯಕ್ಕಾಗಿ ಸೇವೆಗಳನ್ನು ನೀಡಲು ನಗರ ಸ್ಥಳೀಯ ಸಂಸ್ಥೆಗಳನ್ನು ದಕ್ಷವಾಗಿ ಮತ್ತು ಪರಿಣಾಮಕಾರಿಯಾಗಿ ಕಾರ್ಯ ನಿರ್ವಹಿಸುವ ಸ್ವಾಯತ್ತ ಸಂಸ್ಥೆಗಳನ್ನಾಗಿ ಬಲಪಡಿಸಿತು. ಇದರನ್ವಯ ನಗರ/ಪಟ್ಟಣಗಳಲ್ಲಿನ ಸ್ಥಳೀಯ ಸಂಸ್ಥೆಗಳ ರಚನೆಯಲ್ಲಿ ಪ್ರಧಾನವಾಗಿ ಎರಡು ಬದಲಾವಣೆಗಳನ್ನು ತರಲಾಗಿದೆ.

- (i) ಪ್ರತಿ 5 ವರ್ಷಗಳಿಗೆ ಸ್ಥಳೀಯ ಸಂಸ್ಥೆಗಳ ಚುನಾವಣೆಗಳನ್ನು ನಡೆಸುವುದು ಮತ್ತು ಮೇಲ್ವಿಚಾರಣೆ ಮಾಡಲು ಸ್ವತಂತ್ರವಾದ ರಾಜ್ಯ ಚುನಾವಣಾ ಆಯೋಗದ ಸ್ಥಾಪನೆ ಮಾಡುವುದು.
- (ii) ನಗರ ಸ್ಥಳೀಯ ಸಂಸ್ಥೆಗಳ ಆರ್ಥಿಕ ಸ್ಥಿತಿಯನ್ನು ಸಮೀಕ್ಷಿಸಲು ಪ್ರತಿ 5 ವರ್ಷಕ್ಕೊಮ್ಮೆ ರಾಜ್ಯ ಹಣಕಾಸು ಆಯೋಗದ ರಚನೆ ಮಾಡುವುದು.

ನಗರಸಭೆ /ಪುರಸಭೆ/ಪಟ್ಟಣ ಪಂಚಾಯಿತಿಗಳ ಹಾಗೂ ಅಧಿಸೂಚಿತ ಪ್ರದೇಶದ ಸಮಿತಿಗಳ ಸಂಖ್ಯೆ ಕೆಳಕಂಡಂತಿದೆ.

ಕ್ರಮ ಸಂಖ್ಯೆ	ನಗರ ಸ್ಥಳೀಯ ಸಂಸ್ಥೆಗಳು	ಸಂಖ್ಯೆ
1.	ನಗರ ಸಭೆಗಳು	44
2.	ಪುರಸಭೆಗಳು	93
3.	ಪಟ್ಟಣ ಪಂಚಾಯಿತಿಗಳು	69
4.	ಅಧಿಸೂಚಿತ ಪ್ರದೇಶ ಸಮಿತಿಗಳು	05
	ಒಟ್ಟು	211

1.2 ನಗರ ಸ್ಥಳೀಯ ಸಂಸ್ಥೆಗಳ ಸಾಂಸ್ಥಿಕ ರಚನೆ.

ಸರ್ಕಾರವು ನಿಗದಿಪಡಿಸಿದ ನಿರ್ದಿಷ್ಟ ಜನಸಂಖ್ಯೆಯುಳ್ಳ ಪ್ರದೇಶಗಳು/ಪಟ್ಟಣಗಳನ್ನು ನಗರ ಸ್ಥಳೀಯ ಸಂಸ್ಥೆಗಳೆಂದು ಘೋಷಿಸಿ ಅವುಗಳನ್ನು ವಾರ್ಡ್/ಕ್ಷೇತ್ರಗಳಾಗಿ ವಿಂಗಡಿಸಲಾಗಿದೆ. ಈ ಸಂಸ್ಥೆಗಳಿಗೆ ಸರ್ಕಾರವು ನಿಗದಿಪಡಿಸಿದಂತೆ ಪ್ರತಿ 5 ವರ್ಷಕ್ಕೊಮ್ಮೆ ಚುನಾವಣೆ ಮೂಲಕ ಸದಸ್ಯರುಗಳನ್ನು ಆಯ್ಕೆ ಮಾಡಲಾಗುತ್ತದೆ ಮತ್ತು ಚುನಾಯಿತ ಸದಸ್ಯರಿಂದ ಬಹುಮತವಿರುವ ಒಬ್ಬರು ಅಧ್ಯಕ್ಷರಾಗಿ ಆಯ್ಕೆ ಹೊಂದಿ ಸಭೆಗಳನ್ನು ಆಯೋಜಿಸಿ, ಅಧ್ಯಕ್ಷತೆವಹಿಸುವ ಮತ್ತು ನಿರ್ಣಯಿಸುವ ಅಧಿಕಾರವನ್ನು ಪಡೆದಿರುತ್ತಾರೆ. ಇವರು ಸಂಸ್ಥೆಯ ಸರ್ವಾಂಗೀಣ ಆಡಳಿತಕ್ಕೆ ಜವಾಬ್ದಾರಾಗಿರುತ್ತಾರೆ. ಅಧ್ಯಕ್ಷರಿಗೆ ಆಡಳಿತದಲ್ಲಿ ಸಹಕರಿಸಲು ಉಪಾಧ್ಯಕ್ಷರು ಮತ್ತು ಚುನಾಯಿತ ಸದಸ್ಯರನ್ನೊಳಗೊಂಡ ನಾಲ್ಕು ಉಪಸಮಿತಿಗಳು ಇರುತ್ತವೆ.

ನಗರ ಸ್ಥಳೀಯ ಸಂಸ್ಥೆಗಳ ಕಾರ್ಯಕಾರಿ ವ್ಯವಸ್ಥೆ:

ಪೌರಾಯುಕ್ತರು/ಮುಖ್ಯಾಧಿಕಾರಿಗಳು, ನಗರ ಸ್ಥಳೀಯ ಸಂಸ್ಥೆಗಳ ಕಾರ್ಯಕಾರಿ ಮುಖ್ಯಸ್ಥರಾಗಿರುತ್ತಾರೆ. ನಗರ ಸ್ಥಳೀಯ ಸಂಸ್ಥೆಗಳ ಅಧಿಕಾರಿಗಳು ರಾಜ್ಯ ಸರ್ಕಾರದಿಂದ ಕಾಲಕಾಲಕ್ಕೆ ಅಧಿಸೂಚಿಸಲಾಗುವಂತಹ ಅಧಿಕಾರಗಳನ್ನು ಹೊಂದಿರುತ್ತಾರೆ ಮತ್ತು ಕಾರ್ಯಗಳನ್ನು ನಿರ್ವಹಿಸುತ್ತಾರೆ. ನಗರ ಸ್ಥಳೀಯ ಸಂಸ್ಥೆಗಳ ಕಾರ್ಯಕಾರಿ ವ್ಯವಸ್ಥೆ ಈ ಕೆಳಕಂಡಂತಿರುತ್ತದೆ.

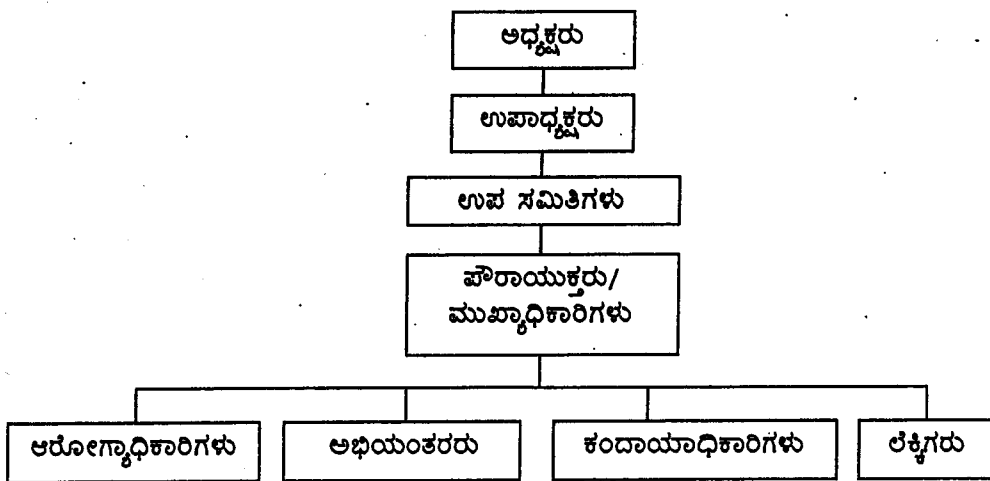

1.3 ಕರ್ನಾಟಕ ಮುನಿಸಿಪಾಲಿಟಿಗಳ ಅಧಿನಿಯಮ 1964ರಂತೆ ಮುನಿಸಿಪಲ್ ಕೌನ್ಸಿಲ್‌ಗಳ ನಿರ್ಬಂಧಕ, ವಿಶೇಷ ಮತ್ತು ವಿವೇಚನಾತ್ಮಕ ಪ್ರಕಾರ್ಯಗಳು.

ಮುನಿಸಿಪಲ್ ಕೌನ್ಸಿಲ್‌ಗಳ ನಿರ್ಬಂಧಕ, ವಿಶೇಷ ಮತ್ತು ವಿವೇಚನಾತ್ಮಕ ಪ್ರಕಾರ್ಯಗಳನ್ನು ಕರ್ನಾಟಕ ಮುನಿಸಿಪಲ್ ಅಧಿನಿಯಮ 1964 ರ ಕಲಂ 87, 88, 89, 90 ಮತ್ತು 91 ರಲ್ಲಿ ವಿವರಿಸಲಾಗಿದೆ.

1.4 ಲೆಕ್ಕಪತ್ರಗಳ ಲೆಕ್ಕ ಪರಿಶೋಧನೆ.

1.4.1. ಕರ್ನಾಟಕ ಮುನಿಸಿಪಾಲಿಟಿಗಳ ಅಧಿನಿಯಮ 1964 ಕಲಂ 290ರ ಪ್ರಕಾರ ಸರ್ಕಾರದಿಂದ ನೇಮಕಗೊಂಡ [ಅಧಿಸೂಚನೆ ಸಂಖ್ಯೆ:-PLM 11 MLR (1)65 ದಿ:02-09-1965 ರ ಪ್ರಕಾರ] ರಾಜ್ಯ ಲೆಕ್ಕಪತ್ರ ಇಲಾಖೆಯ ಸ್ಥಳೀಯ ಲೆಕ್ಕಪರಿಶೋಧನಾ ವರ್ತುಲದ ಸಹಾಯಕ ನಿಯಂತ್ರಕರು ಹಾಗೂ ಇವರ ಅಧೀನದಲ್ಲಿ ಕಾರ್ಯನಿರ್ವಹಿಸುವ ಲೆಕ್ಕ ಪರಿಶೋಧನಾಧಿಕಾರಿಗಳು ಮತ್ತು ಲೆಕ್ಕಪರಿಶೋಧಕರು ನಗರ ಸ್ಥಳೀಯ ಸಂಸ್ಥೆಗಳ ಲೆಕ್ಕಪರಿಶೋಧಕರಾಗಿರುತ್ತಾರೆ. ಇವರು ಲೆಕ್ಕಪರಿಶೋಧನೆಗಾಗಿ ಕಲಂ 291ರ ಪ್ರಕಾರ ತಾನು ಸೂಕ್ತವೆಂದು ಪರಿಗಣಿಸುವ ಓಚರುಗಳು, ವಿವರಣೆಗಳು, ವಿವರಪಟ್ಟಿಗಳು, ಪತ್ರ ವ್ಯವಹಾರಗಳು, ಟಿಪ್ಪಣಿಗಳು ಇತರೆ ದಸ್ತಾವೇಜುಗಳನ್ನು ಹಾಜರುಪಡಿಸಲು ಬರಹದ ಮೂಲಕ ಕೋರಬಹುದಾಗಿದೆ ಹಾಗೂ ಲೆಕ್ಕಪರಿಶೋಧನಾ ಉದ್ದೇಶಗಳಿಗಾಗಿ ಮುನ್ಸಿಪಲ್ ಕೌನ್ಸಿಲಿನ ಎಲ್ಲಾ ಲೆಕ್ಕಪತ್ರಗಳು ಮತ್ತು ಇತರೆ ದಾಖಲೆಗಳನ್ನು ನೋಡುವ ಅವಕಾಶವಿರುತ್ತದೆ.

ಕಲಂ 294ರ ಪ್ರಕಾರ ಲೆಕ್ಕಪರಿಶೋಧನಾ ವರದಿಯು ಈ ಕೆಳಕಂಡ ಅಂಶಗಳನ್ನು ಒಳಗೊಂಡಿರತಕ್ಕದ್ದು.

- (ಎ) ನಿಯಮಗಳಿಗೆ ವ್ಯತಿರಿಕ್ತವಾಗಿ ಕಂಡುಬರುವಂಥ ಪ್ರತಿಯೊಂದು ಸಂದಾಯ.
- (ಬಿ) ಯಾವನೇ ವ್ಯಕ್ತಿಯ ಅತೀ ನಿರ್ಲಕ್ಷ್ಯ ಅಥವಾ ದುರ್ವರ್ತನೆಯಿಂದ ಉಂಟಾಗಿರಬಹುದೆಂದು ಕಂಡುಬರುವ ಯಾವುದೇ ಕೊರತೆ ಅಥವಾ ನಷ್ಟದ ಮೊಬಲಗು.

(ಸಿ) ಸಂಸ್ಥೆಯು ಸ್ವೀಕರಿಸಲೇಬೇಕಾದ, ಆದರೆ ಸ್ವೀಕರಿಸಿ ಯಾವುದೇ ವ್ಯಕ್ತಿಯಿಂದ ಲೆಕ್ಕಕ್ಕೆ ತೆಗೆದುಕೊಳ್ಳದೆ ಇರುವ ಯಾವುದೇ ಮೊತ್ತದ ಮೊಬಲಗು.

(ಡಿ) ಮೇಲ್ಕಂಡ (ಎ) (ಬಿ) ಮತ್ತು (ಸಿ) ರಲ್ಲಿ ನಮೂದಿಸಿರುವುದನ್ನು ಹೊರತುಪಡಿಸಿ ಲೆಕ್ಕಪರಿಶೋಧನೆಯಲ್ಲಿ ಗಮನಿಸಬಹುದಾದ ಮುಖ್ಯ ಅನುಚಿತತೆ ಅಥವಾ ದೋಷಗಳ ಬಗ್ಗೆ ವಿವರಣೆಯನ್ನು ವರದಿಯಲ್ಲಿ ಸೇರಿಸತಕ್ಕದ್ದು.

1.4.2. ಪೌರಾಯುಕ್ತರು/ಮುಖ್ಯಾಧಿಕಾರಿಗಳು ನೀಡಿದ ವಿವರಣೆಯನ್ನು ಲೆಕ್ಕಪರಿಶೋಧಕರು ಅಂಗೀಕರಿಸಬಹುದು ಮತ್ತು ಆಕ್ಷೇಪಣೆಯನ್ನು ಹಿಂದಕ್ಕೆ ತೆಗೆದುಕೊಳ್ಳಬಹುದು. ಆ ವಿಷಯವನ್ನು ಮುಂದಿನ ಲೆಕ್ಕಪರಿಶೋಧನೆಯಲ್ಲಿ ಅಥವಾ ಮುಂಚಿನ ದಿನದಂದು ಮರುತನಿಖೆ ಮಾಡಬೇಕೆಂದು ನಿರ್ದೇಶಿಸಬಹುದು. ವರದಿಯಲ್ಲಿ ತೋರಿಸಿದ ದೋಷಗಳು ಮತ್ತು ಕ್ರಮದೋಷಗಳು (Defects and Irregularities) ಅಥವಾ ಅವುಗಳಲ್ಲಿ ಯಾವುದನ್ನೂ ಪರಿಹರಿಸಿಲ್ಲವೆಂದು ತೀರ್ಮಾನಿಸಬಹುದು.

1.4.3. ಲೆಕ್ಕಪರಿಶೋಧಕರು ಕಾರ್ಯವಿಧಾನದಲ್ಲಿನ ಲೋಪಗಳನ್ನು (Procedural Lapses) ಯಾವ ವಿಧಾನದಿಂದ ಸರಿಪಡಿಸಬಹುದು ಮತ್ತು ಸರಿಪಡಿಸಲಾಗದಿದ್ದರೆ ಯಾವ ಪ್ರಾಧಿಕಾರದ ಅನುಮೋದನೆಯಿಂದ ಅವುಗಳನ್ನು ಸರಿಪಡಿಸಬಹುದು ಎಂಬುದನ್ನು ವರದಿಯಲ್ಲಿ ಹೇಳಬಹುದು. ಆರ್ಥಿಕ ನಷ್ಟ ಕಂಡುಬಂದಲ್ಲಿ ಅಂತಹ ನಷ್ಟವನ್ನು ಸರಿದೂಗಿಸುವ ಬಗ್ಗೆ ಸಂಬಂಧಿಸಿದವರ ಮೇಲೆ ಅಧಿಚಾರ (Surcharge) ಅಥವಾ ಬಾರ (Charge) ಹೊರಿಸುವ ಬಗ್ಗೆ ಸಹ ಅಭಿಪ್ರಾಯ ವ್ಯಕ್ತಪಡಿಸಬಹುದು.

1.4.4. ಯಾವುದೇ ಪ್ರಕರಣದಲ್ಲಿ ಅಪರಾಧಿಕ ದುರ್ವಿನಿಯೋಗದ ಅಥವಾ ಮೋಸದ ಪೂರ್ವ ಭಾವನೆಯನ್ನು ಬೆಂಬಲಿಸುವುದೆಂದು ಲೆಕ್ಕಪರಿಶೋಧಕರಿಗೆ ಕಂಡು ಬಂದರೆ ಅಥವಾ ಅವರ

ಅಭಿಪ್ರಾಯದಲ್ಲಿ ವಿಶೇಷ ಗಮನ ಅಥವಾ ತಕ್ಷಣದ ತನಿಖೆ ಅಗತ್ಯವೆನಿಸಿದರೆ ಅದನ್ನು ಪೌರಾಡಳಿತ ನಿರ್ದೇಶನಾಲಯದ ಗಮನಕ್ಕೆ ತರಬಹುದಾಗಿದೆ.

- 1.4.5. ರಾಜ್ಯ ಲೆಕ್ಕಪತ್ರ ಇಲಾಖೆಯ, ಸ್ಥಳೀಯ ಲೆಕ್ಕಪರಿಶೋಧನಾ ವರ್ತುಲಗಳ ಸಹಾಯಕ ನಿಯಂತ್ರಕರು ನಗರ ಸ್ಥಳೀಯ ಸಂಸ್ಥೆಗಳಿಗೆ ಶಾಸನಬದ್ಧ ಲೆಕ್ಕಪರಿಶೋಧಕರಾಗಿದ್ದಾರೆ. ನಗರ ಸ್ಥಳೀಯ ಸಂಸ್ಥೆಗಳ ಪೌರಾಯುಕ್ತರು/ಮುಖ್ಯಾಧಿಕಾರಿಗಳು, ರಾಜ್ಯ ಲೆಕ್ಕಪತ್ರ ಇಲಾಖೆಯ ವರದಿಯಲ್ಲಿ ಗಮನಿಸಲಾದ ಯಾವುದೇ ನ್ಯೂನತೆ ಅಥವಾ ಅಕ್ರಮಗಳನ್ನು ಸರಿಪಡಿಸುವುದಕ್ಕೆ ಜವಾಬ್ದಾರರಾಗಿರುತ್ತಾರೆ. ಕಾನೂನು ಬಾಹಿರ ಪಾವತಿ ಅಥವಾ ಉಂಟು ಮಾಡಿದ ನಷ್ಟಕ್ಕೆ ಸಂಬಂಧಪಟ್ಟವರನ್ನು ದಂಡನೆಗೆ ಗುರಿ ಮಾಡಲು ನಿರ್ದೇಶಕರು, ಪೌರಾಡಳಿತ ಇಲಾಖೆ, ಇವರು ಅಧಿಕಾರವನ್ನು ಹೊಂದಿರುತ್ತಾರೆ.

ಅಧ್ಯಾಯ-2

ನಗರ ಸ್ಥಳೀಯ ಸಂಸ್ಥೆಗಳ ಹಣಕಾಸಿನ ಸ್ಥೂಲನೋಟ

2.1 ನಗರ ಸ್ಥಳೀಯ ಸಂಸ್ಥೆಗಳ ಸಂಪನ್ಮೂಲಗಳು.

ನಗರ ಸ್ಥಳೀಯ ಸಂಸ್ಥೆಗಳಿಗೆ ಸ್ವಂತ ಮೂಲಗಳಿಂದ ಬರುವ ಸ್ವೀಕೃತಿಗಳು, ಕೇಂದ್ರ ಸರ್ಕಾರ/ರಾಜ್ಯ ಸರ್ಕಾರದಿಂದ ಸ್ವೀಕೃತವಾಗುವ ಅನುದಾನ ಮತ್ತು ಧನ ಸಹಾಯ ಹಾಗೂ ರಾಜ್ಯ ಸರ್ಕಾರ ಅನುಮೋದಿಸುವ ಹಣಕಾಸು ಸಂಸ್ಥೆಗಳಿಂದ ಅಥವಾ ರಾಷ್ಟ್ರೀಕೃತ ಬ್ಯಾಂಕುಗಳಿಂದ ಪಡೆದ ಸಾಲಗಳು, ಖಾಲಿ ನಿವೇಶನ ಮತ್ತು ಕಟ್ಟಡಗಳ ಮೇಲಿನ ಆಸ್ತಿ ತೆರಿಗೆ ಮತ್ತು ಇತರೆ ಶುಲ್ಕಗಳು ನಗರ ಸ್ಥಳೀಯ ಸಂಸ್ಥೆಯ ಆದಾಯದ ಸಂಪನ್ಮೂಲಗಳಾಗಿವೆ. ತೆರಿಗೆಗಳನ್ನು ಸಂಗ್ರಹಿಸುವ ಅಧಿಕಾರವು ನಗರ ಸ್ಥಳೀಯ ಸಂಸ್ಥೆಯಲ್ಲಿದ್ದಾಗ್ಯೂ, ದರ ಮತ್ತು ದರ ಪರಿಷ್ಕರಣೆ, ಸಂಗ್ರಹಿಸುವ ಕ್ರಮ, ನಿರ್ಧರಣೆಯ ರೀತಿ, ವಿನಾಯಿತಿಗಳು, ರಿಯಾಯಿತಿಗಳು ಮುಂತಾದವುಗಳಿಗೆ ಸಂಬಂಧಿಸಿದಂತೆ ರಾಜ್ಯ ಸರ್ಕಾರ ಅಧಿಕಾರ ಹೊಂದಿದೆ. ನಗರ ಸ್ಥಳೀಯ ಸಂಸ್ಥೆಗಳ ಸ್ವಂತ ತೆರಿಗೆಯೇತರ ರಾಜಸ್ವಪ್ಪ, ಬಾಡಿಗೆ, ನಕ್ಷೆ ಅನುಮೋದನಾ ಶುಲ್ಕ, ನೀರಿನ ಕರಗಳು ಮುಂತಾದವನ್ನೊಳಗೊಂಡಿದೆ.

ಕೇಂದ್ರ ಮತ್ತು ರಾಜ್ಯ ಸರ್ಕಾರಗಳಿಂದ ಬಿಡುಗಡೆಯಾದ ಅನುದಾನ ಮತ್ತು ನೆರವು ಹಾಗೂ ಹಣಕಾಸು ಸಂಸ್ಥೆಗಳಿಂದ ಪಡೆದ ಸಾಲಗಳು ಅಭಿವೃದ್ಧಿ ಚಟುವಟಿಕೆಗಳಿಗೆ ಮತ್ತು ವಿವಿಧ ಯೋಜನೆಗಳ ಜಾರಿಗೊಳಿಸುವಿಕೆಗಾಗಿ ವಿನಿಯೋಗಿಸಲಾಗುತ್ತದೆ. ನಗರ ಸ್ಥಳೀಯ ಸಂಸ್ಥೆಗಳಿಗೆ ಬರುವ ಕ್ರೋಡೀಕೃತ ಸಂಪನ್ಮೂಲಗಳ/ ಹಣಕಾಸುಗಳ ಹರಿವಿನ ನಕ್ಷೆ ಕೆಳಗಿನಂತಿದೆ.

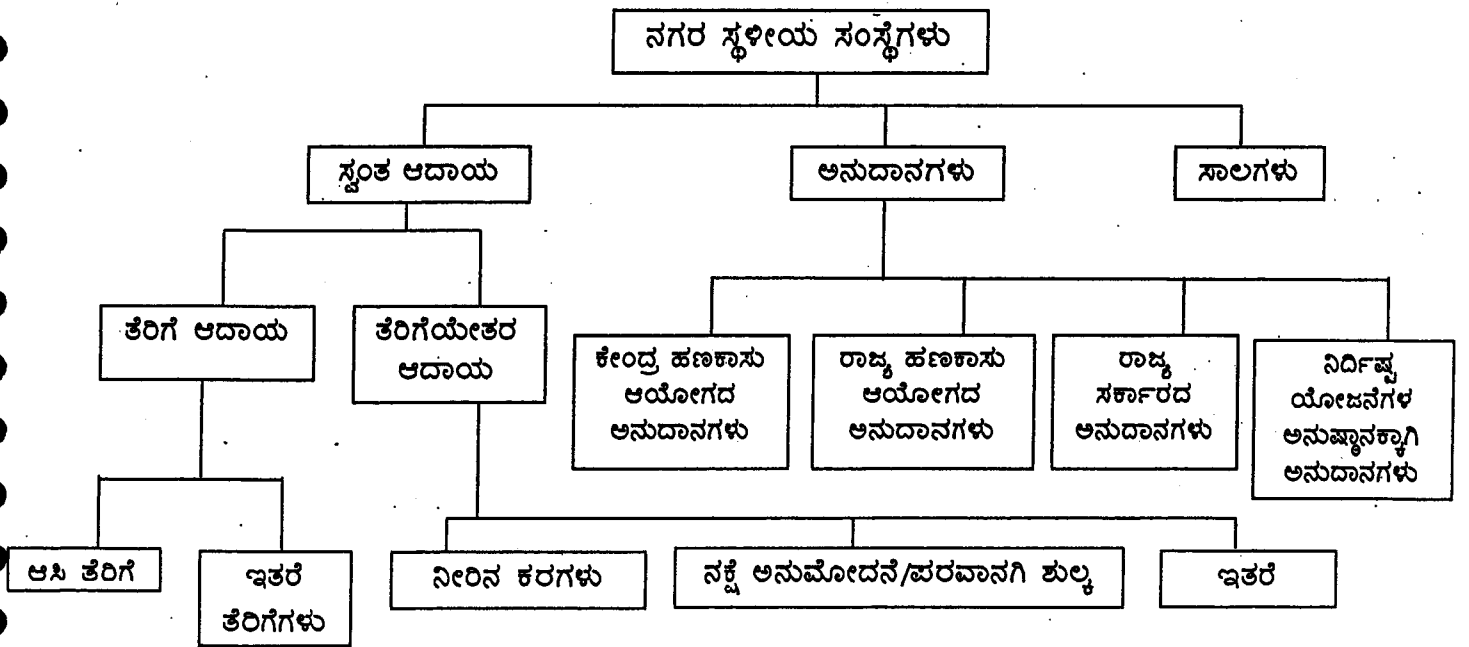

2.2 ನಗರ ಸ್ಥಳೀಯ ಸಂಸ್ಥೆಗಳ ನಿಧಿಗಳು.

ರಾಜ್ಯ ಸರ್ಕಾರದಿಂದ ಸ್ವೀಕೃತವಾದ ಅನುದಾನವನ್ನು ಖಜಾನೆಯಲ್ಲಿ ನಗರ ಸ್ಥಳೀಯ ಸಂಸ್ಥೆಯ ವೈಯಕ್ತಿಕ ಠೇವಣಿ ಖಾತೆಯಲ್ಲಿಡಲಾಗುತ್ತದೆ. ಎಲ್ಲಾ ಸ್ವೀಕೃತಿಗಳನ್ನು ಖಜಾನೆಯಲ್ಲಿ ಜಮೆ ಮಾಡಬೇಕು ಮತ್ತು ಬಟವಾಡೆಗೆ ಬೇಕಾಗುವ ಹಣವನ್ನು ಖಜಾನೆಯಿಂದ ಚೆಕ್‌ಗಳ ಮೂಲಕ ಪಡೆಯಬೇಕು. ಯೋಜನೆಗಳ ಅನುಷ್ಠಾನಕ್ಕಾಗಿ ಸ್ವೀಕೃತವಾದ ಅನುದಾನವನ್ನು ರಾಜ್ಯ ಸರ್ಕಾರದಿಂದ ಅಧಿಕೃತಗೊಳಿಸಲಾದ ರಾಷ್ಟ್ರೀಕೃತ ಬ್ಯಾಂಕುಗಳಲ್ಲಿಡಲಾಗುತ್ತದೆ.

2.3 ನಗರ ಸ್ಥಳೀಯ ಸಂಸ್ಥೆಗಳ ಸ್ವಂತ ಆದಾಯ.

ನಗರ ಸ್ಥಳೀಯ ಸಂಸ್ಥೆಗಳ ಸ್ವಂತ ಆದಾಯವನ್ನು ಎರಡು ಭಾಗಗಳನ್ನಾಗಿ ವಿಂಗಡಿಸಲಾಗಿದೆ.

- 1) ತೆರಿಗೆ ಆದಾಯ.
- 2) ತೆರಿಗೆಯೇತರ ಆದಾಯ.

ತೆರಿಗೆ ಆದಾಯ.

ತೆರಿಗೆ ಆದಾಯದಲ್ಲಿ ಆಸ್ತಿ ತೆರಿಗೆ, ಸ್ವಯಂ ಘೋಷಿತ ಆಸ್ತಿ ತೆರಿಗೆ, ಜಾಹೀರಾತು ತೆರಿಗೆ ಹಾಗೂ ಇತರ ತೆರಿಗೆಗಳು ಒಳಗೊಂಡಿರುತ್ತವೆ.

ತೆರಿಗೆಯೇತರ ಆದಾಯ.

ತೆರಿಗೆಯೇತರ ಆದಾಯದಲ್ಲಿ ನೀರಿನ ದರಗಳು, ಬಾಡಿಗೆ, ಶುಲ್ಕಗಳು ಹಾಗೂ ಇತರ ಒಳಗೊಂಡಿರುತ್ತವೆ.

2010-11ನೇ ಸಾಲಿನ ನಗರ ಸ್ಥಳೀಯ ಸಂಸ್ಥೆಗಳ ತೆರಿಗೆ ಮತ್ತು ತೆರಿಗೆಯೇತರ ಆದಾಯದ ವಿವರಗಳು ಈ ಕೆಳಕಂಡಂತಿವೆ.

ತೆರಿಗೆ ಆದಾಯ.

(₹. ಲಕ್ಷಗಳಲ್ಲಿ)

ವಿವರಗಳು	ದಿ:1-4-2010 ರ ಪ್ರಾರಂಭಿಕ ಶಿಲ್ಕು	ಪ್ರಸಕ್ತ ಸಾಲಿನ ಬೇಡಿಕೆ	ಒಟ್ಟು ಬೇಡಿಕೆ	ಪ್ರಸಕ್ತ ಸಾಲಿನ ವಸೂಲಿ	ದಿ:31-3-2011 ರ ಅಂತಿಮ ಶಿಲ್ಕು
1	2	3	4	5	6
ಆಸ್ತಿ ತೆರಿಗೆ	5,467.44	7,755.00	13,222.44	8,286.38	4,936.06
ಇತರೆ ತೆರಿಗೆ	738.48	1,364.65	2,103.13	602.49	1,500.64
ಒಟ್ಟು ತೆರಿಗೆ	6,205.92	9,119.65	15,325.57	8,888.87	6,436.70

ತೆರಿಗೆಯೇತರ ಆದಾಯ.

(₹. ಲಕ್ಷಗಳಲ್ಲಿ)

ವಿವರ	ದಿ:1-4-2010 ರ ಪ್ರಾರಂಭಿಕ ಶಿಲ್ಕು	ಪ್ರಸಕ್ತ ಸಾಲಿನ ಬೇಡಿಕೆ	ಒಟ್ಟು ಬೇಡಿಕೆ	ಪ್ರಸಕ್ತ ಸಾಲಿನ ವಸೂಲಿ	ದಿ:31-3-2011 ರ ಅಂತಿಮ ಶಿಲ್ಕು
1	2	3	4	5	6
ನೀರಿನ ಕರ	8,822.46	3,774.17	12,596.63	3,281.17	9,315.46
ಬಾಡಿಗೆ	2,987.43	2,522.55	5,509.98	2,310.78	3,199.20
ಶುಲ್ಕಗಳು	1,103.10	1,768.89	2,871.99	1,392.19	1,479.80
ಇತರೆ	738.48	1,364.65	2,103.13	602.49	1,500.64
ಒಟ್ಟು	13,651.47	9,430.26	23,081.73	7,586.63	15,495.10

ಈ ಮೇಲಿನ ತಃಖ್ತೆಗಳ ಕಾಲಂ 2ರಲ್ಲಿ ವರ್ಷದ ಪ್ರಾರಂಭದಲ್ಲಿ ವಸೂಲಿಯಾಗದೇ ಉಳಿದಿರುವ ತೆರಿಗೆ/ತೆರಿಗೆಯೇತರ ಆದಾಯದ ಬಾಕಿಯನ್ನು ಪ್ರಾರಂಭಿಕ ಶಿಲ್ಕನ್ನಾಗಿ ತೋರಿಸಿದೆ.

ಕಾಲಂ 6ರಲ್ಲಿ ವರ್ಷಾಂತ್ಯಕ್ಕೆ ಉಳಿದ ಬಾಕಿಯನ್ನು ತೋರಿಸಿದ್ದು ಈ ವಸೂಲಿಯಾಗದ ಮೊತ್ತದ ಪ್ರಮಾಣ ವರ್ಷದಿಂದ ವರ್ಷಕ್ಕೆ ಹೆಚ್ಚಾಗುತ್ತಿರುವುದನ್ನು ಗಮನಿಸಬಹುದಾಗಿದೆ.

2.4 ಸ್ವಯಂ ಘೋಷಿತ ಆಸ್ತಿ ತೆರಿಗೆ ಪದ್ಧತಿಯ ಅನುಷ್ಠಾನ.

ಕರ್ನಾಟಕ ಮುನಿಸಿಪಾಲಿಟಿಗಳ ಅಧಿನಿಯಮ 1964ರ ಕಲಂ 95, 96 ಮತ್ತು 97 ರನ್ವಯ ಜಾರಿಯಲ್ಲಿದ್ದ ಆಸ್ತಿ ತೆರಿಗೆ ಪದ್ಧತಿಯ ಬದಲಾಗಿ ದಿ:01-04-2002 ರಿಂದ ಸ್ವಯಂ ಘೋಷಿತ ಆಸ್ತಿ ತೆರಿಗೆ ಪದ್ಧತಿಯನ್ನು ಜಾರಿಗೆ ತರಲಾಗಿದೆ.

ಸ್ವಯಂ ಘೋಷಿತ ಆಸ್ತಿ ತೆರಿಗೆ ಪದ್ಧತಿಯ ಮಾರ್ಗಸೂಚಿಗಳ ಕಂಡಿಕೆ 37 ಮತ್ತು 38ರಲ್ಲಿ ಆಸ್ತಿ ತೆರಿಗೆ ವಸೂಲಾತಿಗೆ ಸಂಬಂಧಿಸಿದಂತೆ ಮುನಿಸಿಪಲ್ ಅಧಿಕಾರಿಗಳ ಕರ್ತವ್ಯಗಳ ಬಗ್ಗೆ ವಿವರಿಸಲಾಗಿದೆ. ಈ ಮಾರ್ಗಸೂಚಿಗಳನ್ವಯ ಆಸ್ತಿಗಳ ಮಾಲೀಕರು ಸಕಾಲದಲ್ಲಿ ಆಸ್ತಿ ತೆರಿಗೆ ಪಾವತಿಸಲು ಮತ್ತು ಘೋಷಣೆಯನ್ನು ಸಲ್ಲಿಸಲು ವಿಫಲರಾದಲ್ಲಿ ಪೌರಾಯುಕ್ತರು ಅಥವಾ ಮುಖ್ಯಾಧಿಕಾರಿಗಳು ಅಥವಾ ಪ್ರಾಧೀಕೃತ ಅಧಿಕಾರಿಯು ಆಸ್ತಿ ತೆರಿಗೆಯನ್ನು ಮೌಲ್ಯಮಾಪನ ಮಾಡಿ, ಸಂಬಂಧಿಸಿದ ಆಸ್ತಿಯ ಮತ್ತು ಕಟ್ಟಡದ ತೆರಿಗೆಯನ್ನು ನಿರ್ಧರಿಸಬಹುದಾಗಿದೆ ಹಾಗೂ ಆಸ್ತಿ ತೆರಿಗೆ ಬಾಕಿ ಉಳಿಸಿಕೊಂಡವರಿಗೆ ಮತ್ತು ವಿಳಂಬವಾಗಿ ಪಾವತಿ ಮಾಡಿದವರ ಮೇಲೆ ಆಸ್ತಿ ತೆರಿಗೆ ಮೊತ್ತದ ಮೇಲೆ ಪ್ರತಿ ತಿಂಗಳಿಗೆ ಶೇ.2 ರಷ್ಟು ಬಡ್ಡಿ ವಿಧಿಸಬಹುದಾಗಿದೆ.

ಆಸ್ತಿ ತೆರಿಗೆ ಸಂದಾಯ ಮಾಡಲು ತಿಳುವಳಿಕೆ ಪತ್ರವನ್ನು ನೀಡಿದ ನಂತರವೂ ತೆರಿಗೆ ಪಾವತಿಸಲು ವಿಫಲರಾದಲ್ಲಿ, ಮುನಿಸಿಪಲ್ ಅಧಿಕಾರಿಯು, ಬಾಕಿದಾರರ ಮೇಲೆ ಪ್ರಥಮ ದರ್ಜೆ ಮ್ಯಾಜಿಸ್ಟ್ರೇಟ್‌ರವರ ಮುಂದೆ ಫಿಯಾರ್ಡು ಮಾಡಬಹುದು ಮತ್ತು ಮ್ಯಾಜಿಸ್ಟ್ರೇಟ್‌ರವರು ಬಾಕಿ ಮೊತ್ತವನ್ನು ದಂಡ ಎಂದು ವಸೂಲು ಮಾಡಲು ಆದೇಶಿಸಬಹುದು.

ಆಸ್ತಿ ತೆರಿಗೆ ವಸೂಲಾತಿ ನಿಗದಿಪಡಿಸುವ ಬಗ್ಗೆ ಕರ್ನಾಟಕ ಪೌರಸಭೆಗಳ ಲೆಕ್ಕಪದ್ಧತಿ ಮತ್ತು ಬಜೆಟ್ ನಿಯಮಗಳು, 2006ರ ನಿಯಮ 53ರ ಪ್ರಕಾರ ನಮೂನೆ ಕೆ.ಎಂ.ಎಫ್ 24 ರಲ್ಲಿ ಆಸ್ತಿ ತೆರಿಗೆಯ ಬೇಡಿಕೆ, ವಸೂಲಿ ಮತ್ತು ಬಾಕಿಯ ವಹಿಯನ್ನು ನಿರ್ವಹಿಸಬೇಕಾಗುತ್ತದೆ.

ಆದಾಯದ ಸಂಗ್ರಹಕ್ಕೆ ಪೂರಕವಾಗುವಂತೆ ಸ್ವಯಂ ಘೋಷಿತ ಆಸ್ತಿ ತೆರಿಗೆ ಪದ್ಧತಿಯನ್ನು ಪರಿಣಾಮಕಾರಿಯಾಗಿ ಜಾರಿಗೊಳಿಸಲು ನಗರ ಸ್ಥಳೀಯ ಸಂಸ್ಥೆಗಳು ಹೆಚ್ಚಿನ ಪ್ರಯತ್ನ ಮಾಡಬೇಕಿದೆ.

2.5 ನಗರ ಸ್ಥಳೀಯ ಸಂಸ್ಥೆಗಳ ಆರ್ಥಿಕ ಪರಿಸ್ಥಿತಿ.

2010-11 ನೇ ಸಾಲಿನಲ್ಲಿ ರಾಜ್ಯದಲ್ಲಿ 211 ನಗರ ಸ್ಥಳೀಯ ಸಂಸ್ಥೆಗಳಿದ್ದು, 211 ನಗರ ಸ್ಥಳೀಯ ಸಂಸ್ಥೆಗಳ ಪೈಕಿ 2010-11ನೇ ಸಾಲಿನ 203 ಸಂಸ್ಥೆಗಳ ಲೆಕ್ಕಪರಿಶೋಧನೆ ಕೈಗೊಳ್ಳಲಾಗಿದೆ. ಜಿಲ್ಲಾವಾರು, ಸಂಸ್ಥೆವಾರು ಪಟ್ಟಿಯನ್ನು ಅನುಬಂಧ-1 ರಲ್ಲಿ ಲಗತ್ತಿಸಲಾಗಿದೆ. ಲೆಕ್ಕಪರಿಶೋಧನೆ ಮಾಡಿದ 203 ನಗರ ಸ್ಥಳೀಯ ಸಂಸ್ಥೆಗಳ ಸ್ವೀಕೃತಿ ಮತ್ತು ವೆಚ್ಚದ ಘೋಷ್ವಾರೆ ಈ ಕೆಳಕಂಡಂತಿದೆ.

ಕ್ರ.ಸಂ.	ವಿವರಗಳು	(₹. ಲಕ್ಷಗಳಲ್ಲಿ)
1	2	3
1	ದಿ:1-4-2010 ರ ಪ್ರಾರಂಭಿಕ ಶಿಲ್ಕು	93,988.35
2	ವರದಿ ವರ್ಷದ ಜಮೆ	2,34,429.94
3	ಒಟ್ಟು	3,28,418.29
4	ವರದಿ ವರ್ಷದ ವೆಚ್ಚ	2,12,466.45
5	ದಿ:31-3-2011 ರ ಅಂತಿಮ ಶಿಲ್ಕು	1,15,951.84

ಜಿಲ್ಲಾವಾರು ವಿವರಗಳನ್ನು ಅನುಬಂಧ-1(ಎ) ರಲ್ಲಿ ಲಗತ್ತಿಸಲಾಗಿದೆ.

2.6 2010-11 ನೇ ಸಾಲಿನಲ್ಲಿ ವಿವಿಧ ಮೂಲಗಳಿಂದ ನಗರ ಸ್ಥಳೀಯ ಸಂಸ್ಥೆಗಳಿಗೆ ಬಂದಂತಹ ಶೀರ್ಷಿಕೆವಾರು ಸ್ವೀಕೃತಿಗಳ ವರ್ಗೀಕೃತ ವಿವರಗಳು.

ಪ್ರಸಕ್ತ ಸಾಲಿನಲ್ಲಿ ಲೆಕ್ಕಪರಿಶೋಧನಾ ವರದಿಗಳಲ್ಲಿನ ವಿವರಗಳಂತೆ ನಗರ ಸ್ಥಳೀಯ ಸಂಸ್ಥೆಗಳಿಗೆ ವಿವಿಧ ಮೂಲಗಳಿಂದ ಅಂದರೆ ಸರ್ಕಾರದ ಅನುದಾನ, ಹಣಕಾಸು ಆಯೋಗದ ಅನುದಾನಗಳು ಹಾಗೂ ಸ್ವಂತ ಮೂಲಗಳಿಂದ ಆದ ಜಮೆ ಮತ್ತು ಆದಾಯಗಳ ಶೀರ್ಷಿಕೆವಾರು ವರ್ಗೀಕೃತ ವಿವರಗಳನ್ನು ಅನುಬಂಧ-2 ರಲ್ಲಿ ಲಗತ್ತಿಸಲಾಗಿದೆ.

2.7 2010-11 ನೇ ಸಾಲಿನಲ್ಲಿ ನಗರ ಸ್ಥಳೀಯ ಸಂಸ್ಥೆಗಳು ವಿವಿಧ ಶೀರ್ಷಿಕೆಗಳಡಿ ಮಾಡಿದ ವೆಚ್ಚಗಳ ವರ್ಗೀಕೃತ ವಿವರಗಳು.

2010-11 ನೇ ಸಾಲಿನಲ್ಲಿ ಲೆಕ್ಕಪರಿಶೋಧನಾ ವರದಿಗಳಲ್ಲಿನ ವಿವರಗಳಂತೆ ನಗರ ಸ್ಥಳೀಯ ಸಂಸ್ಥೆಗಳು ವಿವಿಧ ಶೀರ್ಷಿಕೆಗಳಡಿಯಲ್ಲಿ ಭರಿಸಲಾದ ವೆಚ್ಚದ ವರ್ಗೀಕೃತ ವಿವರಗಳನ್ನು ಅನುಬಂಧ-3 ರಲ್ಲಿ ಲಗತ್ತಿಸಲಾಗಿದೆ.

ಅಧ್ಯಾಯ -3

ಲೆಕ್ಕಪರಿಶೋಧನಾ ಫಲಿತಾಂಶಗಳು

3.1 ಜಿಲ್ಲಾ ಮಟ್ಟದ ಸ್ಥಳೀಯ ಲೆಕ್ಕಪರಿಶೋಧನಾ ವರ್ತುಲ ಕಚೇರಿಗಳ ಸಹಾಯಕ ನಿಯಂತ್ರಕರಿಂದ ನಗರ ಸ್ಥಳೀಯ ಸಂಸ್ಥೆಗಳ ಲೆಕ್ಕ ಪರಿಶೋಧನಾ ವರದಿಗಳ ಬಿಡುಗಡೆ.

ರಾಜ್ಯ ಲೆಕ್ಕಪತ್ರ ಇಲಾಖೆಯ ಸಹಾಯಕ ನಿಯಂತ್ರಕರುಗಳು ರಾಜ್ಯದಲ್ಲಿರುವ 211 ನಗರ ಸ್ಥಳೀಯ ಸಂಸ್ಥೆಗಳ ಪೈಕಿ 203 ನಗರ ಸ್ಥಳೀಯ ಸಂಸ್ಥೆಗಳ 2010-11ನೇ ಸಾಲಿನ ಲೆಕ್ಕಪರಿಶೋಧನೆ ಕೈಗೊಂಡು ಲೆಕ್ಕಪರಿಶೋಧನಾ ವರದಿಗಳನ್ನು ಬಿಡುಗಡೆ ಮಾಡಿರುತ್ತಾರೆ. ಸಂಬಂಧಿಸಿದ ಪೌರಾಯುಕ್ತರು/ಮುಖ್ಯಾಧಿಕಾರಿಗಳಿಗೆ ಸದರಿ ವರದಿಗಳಲ್ಲಿ ದಾಖಲಿಸಿರುವ ನ್ಯೂನತೆಗಳನ್ನು ಸರಿಪಡಿಸಿ ಅನುಸರಣಾ ವರದಿಯನ್ನು ನಿಗದಿತ ಸಮಯದೊಳಗಾಗಿ ಸಲ್ಲಿಸುವಂತೆ ಸೂಚಿಸಲಾಗಿದ್ದರೂ ಕೆಲವು ನಗರ ಸ್ಥಳೀಯ ಸಂಸ್ಥೆಗಳಿಂದ ಮಾತ್ರ ಅನುಸರಣಾ ವರದಿಗಳು ಸ್ವೀಕೃತವಾಗಿದ್ದು, ಅವುಗಳೂ ಸಹ ಅಪೂರ್ಣವಾಗಿದ್ದು ಸಮರ್ಪಕವಾಗಿರುವುದಿಲ್ಲ. ಕರ್ನಾಟಕ ಮುನಿಸಿಪಾಲಿಟಿಗಳ ಅಧಿನಿಯಮ 1964 ಕಲಂ 295(1)ರ ಪ್ರಕಾರ ಅನುಸರಣಾ ವರದಿಯನ್ನು ನಿಗದಿತ ಸಮಯದಲ್ಲಿ ಸಲ್ಲಿಸಲು ಸಂಬಂಧಿಸಿದ ಪೌರಾಯುಕ್ತರು/ ಮುಖ್ಯಾಧಿಕಾರಿಗಳು ವಿಫಲರಾಗಿರುವುದು ಕಂಡು ಬಂದಿರುತ್ತದೆ.

ರಾಜ್ಯದಲ್ಲಿ ಅಸ್ತಿತ್ವದಲ್ಲಿರುವ 211 ನಗರ ಸ್ಥಳೀಯ ಸಂಸ್ಥೆಗಳ ಪೈಕಿ 182 ಸಂಸ್ಥೆಗಳ 2010-11ನೇ ಸಾಲಿನಂತೆಯೆ ಲೆಕ್ಕಪರಿಶೋಧನೆಯು ದಿನಾಂಕ:31-03-2012ರೊಳಗೆ ಪೂರ್ಣಗೊಂಡಿದ್ದು ತದನಂತರ ದಿನಾಂಕ:31-03-2014 ರವರೆಗೆ 21 ಸಂಸ್ಥೆಗಳ ಲೆಕ್ಕಪರಿಶೋಧನೆ ಕೈಗೊಂಡು ಒಟ್ಟು 203 ಸ್ಥಳೀಯ ಸಂಸ್ಥೆಗಳ ಲೆಕ್ಕಪರಿಶೋಧನೆ ಪ್ರಗತಿಯಾಗಿ ಉಳಿದ 8 ಸಂಸ್ಥೆಗಳ 2010-11ನೇ ಸಾಲಿನವರೆಗಿನ ಲೆಕ್ಕಪರಿಶೋಧನೆ ಬಾಕಿ ಉಳಿದಿರುತ್ತದೆ.

ದಿನಾಂಕ 31-3-2014ರಲ್ಲಿದ್ದಂತೆ ಲೆಕ್ಕ ಪರಿಶೋಧನೆ ಬಾಕಿ ಇರುವ ನಗರ ಸ್ಥಳೀಯ ಸಂಸ್ಥೆಗಳ (ಮಹಾನಗರಪಾಲಿಕೆಗಳನ್ನು ಹೊರತುಪಡಿಸಿ) ವಿವರಗಳು ಕೆಳಗಿನಂತಿವೆ

ಜಿಲ್ಲೆ	ನಗರ ಸ್ಥಳೀಯ ಸಂಸ್ಥೆಗಳ ಹೆಸರು	ಲೆ.ಪ ಬಾಕಿ ವರ್ಷಗಳ ವಿವರ
ನಗರಸಭೆ		
ಬಾಮರಾಜನಗರ	1. ಕೊಳ್ಳೇಗಾಲ	2009-10 ರಿಂದ ಬಾಕಿ
ಕೋಲಾರ	2. ಕೋಲಾರ	2010-11 ರಿಂದ ಬಾಕಿ
ರಾಯಚೂರು	3. ರಾಯಚೂರು	2007-08 ರಿಂದ ಬಾಕಿ
	4. ಸಿಂಧನೂರು	2008-09 ರಿಂದ ಬಾಕಿ
ಹಾವೇರಿ	5. ಹಾವೇರಿ	2009-10 ರಿಂದ ಬಾಕಿ
ಪುರಸಭೆ		
ಕೋಲಾರ	1. ಬಂಗಾರಪೇಟೆ	2010-11 ರಿಂದ ಬಾಕಿ
ರಾಯಚೂರು	2. ದೇವದುರ್ಗ	2007-08 ರಿಂದ ಬಾಕಿ
ಪಟ್ಟಣ ಪಂಚಾಯತಿ		
ಬಾಕಿ ಇಲ್ಲ -		
ಅಧಿಸೂಚಿತ ಪ್ರದೇಶಗಳು		
ರಾಯಚೂರು	1. ಹಟ್ಟಿ	2007-08 ರಿಂದ ಬಾಕಿ

3.2 ಕರ್ನಾಟಕ ಪೌರಸಭೆಗಳ ಲೆಕ್ಕಪದ್ಧತಿ ಮತ್ತು ಬಜೆಟ್ ನಿಯಮಗಳು 2006ರ ನಿಯಮ 130(4) ರಂತೆ ತಯಾರಿಸುವ ನಗರ ಸ್ಥಳೀಯ ಸಂಸ್ಥೆಗಳ ಹಣಕಾಸು ವಿವರಣಾ ಪಟ್ಟಿಗಳು.

ಕರ್ನಾಟಕ ಪೌರಸಭೆಗಳ ಲೆಕ್ಕಪದ್ಧತಿ ಮತ್ತು ಬಜೆಟ್ ನಿಯಮಗಳು 2006ರ ನಿಯಮ 125 (4) ರನ್ವಯ ಪೌರಾಯುಕ್ತರು ಅಥವಾ ಮುಖ್ಯಾಧಿಕಾರಿ, ಹಣಕಾಸು ವರ್ಷವು ಮುಕ್ತಾಯಗೊಂಡ ಎರಡು ತಿಂಗಳೊಳಗಾಗಿ ವಿತ್ತೀಯ ತಃಖ್ತೆಗಳನ್ನು ಅಂದರೇ ಸ್ವೀಕೃತಿ ಮತ್ತು ಪಾವತಿ ತಃಖ್ತೆಗಳನ್ನು ಕೆ.ಎಂ.ಎಫ್. ನಮೂನೆ-74 ರಲ್ಲೂ ಆದಾಯ ಮತ್ತು ವೆಚ್ಚದ ತಃಖ್ತೆಗಳನ್ನು ನಮೂನೆ-78 ರಲ್ಲೂ ಹಾಗೂ ಸಮತೋಲನಾ ಪಟ್ಟಿಯನ್ನು ನಮೂನೆ-77 ರಲ್ಲಿ ತಯಾರಿಸಬೇಕಾಗುತ್ತದೆ. ನಂತರ ನಿಯಮ

125 (5) ರಂತೆ ಹಾಗೂ ನಿಯಮ 129 ರಲ್ಲಿ ವಿವರಿಸಿರುವಂತೆ 4 ತಿಂಗಳೊಳಗಾಗಿ ಚಾರ್ಟೆಡ್ ಅಕೌಂಟೆಂಟ್‌ರಿಂದ ಆಡಿಟ್ ಮಾಡಿಸಿ, ನಿಯಮ 125(6) ರನ್ವಯ ಪುರಸಭೆಯ ಸಾಮಾನ್ಯ ಸಭೆಯಲ್ಲಿ ಮಂಡಿಸಿ ಅನುಮೋದನೆ ಪಡೆದು ನಿಯಮ 130(4) ರನ್ವಯ ಸಕ್ಷಮ ಪ್ರಾಧಿಕಾರಗಳಿಗೆ ಸಲ್ಲಿಸಬೇಕಾಗಿರುತ್ತದೆ.

ಆದರೆ 2010-11ನೇ ಸಾಲಿನ ನಗರ ಸ್ಥಳೀಯ ಸಂಸ್ಥೆಗಳ ಲೆಕ್ಕಪರಿಶೋಧನೆಯಲ್ಲಿ ಗಮನಿಸಿದಂತೆ ಬಹುತೇಕ ನಗರ ಸ್ಥಳೀಯ ಸಂಸ್ಥೆಗಳು ನಿಗದಿತ ಅವಧಿಯಲ್ಲಿ ಶಾಸನ ಬದ್ಧ ಲೆಕ್ಕಪರಿಶೋಧಕರಾದ ಸ್ಥಳೀಯ ಲೆಕ್ಕಪರಿಶೋಧನಾ ವರ್ತುಲಗಳ ಸಹಾಯಕ ನಿಯಂತ್ರಕರಿಗೆ ಮತ್ತು ಸಕ್ಷಮ ಪ್ರಾಧಿಕಾರಗಳಿಗೆ ಪರಿಶೋಧಿತ ಹಣಕಾಸು ವಿವರಣಾ ತಃಖ್ತಿಯನ್ನು ಸಲ್ಲಿಸುತ್ತಿಲ್ಲ.

ಇಲಾಖಾ ವಾರ್ಷಿಕ ಲೆಕ್ಕಪರಿಶೋಧನಾ ಕಾರ್ಯಕ್ರಮ (Annual Audit Programme) ದಲ್ಲಿ ನಗರ ಸ್ಥಳೀಯ ಸಂಸ್ಥೆಗಳ ಲೆಕ್ಕಪರಿಶೋಧನೆಗೆ ನಿಗದಿಪಡಿಸಿದ ಮಾನವ ದಿನಗಳು ನಷ್ಟವಾಗುವುದನ್ನು ತಪ್ಪಿಸಲು ಅನುಮೋದಿತ ಹಣಕಾಸು ವಿವರಣಾ ಪಟ್ಟಿಯನ್ನು ನಿಗದಿತ ಅವಧಿಯಲ್ಲಿ ಸಲ್ಲಿಸದಿದ್ದರೂ ಸಹಾ ಅವುಗಳ ನಿರೀಕ್ಷಣೆಯಲ್ಲಿ ಹಲವು ನಗರ ಸ್ಥಳೀಯ ಸಂಸ್ಥೆಗಳ ಲೆಕ್ಕಪರಿಶೋಧನೆಯನ್ನು ಕೈಗೊಳ್ಳಲಾಗಿರುತ್ತದೆ. ಈ ಬಗ್ಗೆ ಆಡಳಿತ ಇಲಾಖೆಯು ಗಮನಹರಿಸ ಬೇಕಾಗಿದೆ.

3.3 ಲೆಕ್ಕಪತ್ರ ನಿರ್ವಹಣೆಯಲ್ಲಿ ಗಮನಿಸಲಾದ ಪ್ರಮುಖ ನ್ಯೂನತೆಗಳು.

2010-11ನೇ ಸಾಲಿನಲ್ಲಿ ಬಿಡುಗಡೆಯಾದ 203 ಸ್ಥಳೀಯ ಸಂಸ್ಥೆಗಳ ಲೆಕ್ಕಪರಿಶೋಧನಾ ವರದಿಗಳ ಪ್ರಕಾರ ಲೆಕ್ಕಪತ್ರ ನಿರ್ವಹಣೆಯಲ್ಲಿ ಗಮನಿಸಲಾದ ಪ್ರಮುಖ ನ್ಯೂನತೆಗಳು ಈ ಕೆಳಕಂಡಂತಿವೆ.

1. ಕರ್ನಾಟಕ ಪೌರಸಭೆಗಳ ಲೆಕ್ಕಪದ್ಧತಿ ಹಾಗೂ ಬಜೆಟ್ ನಿಯಮಗಳು 2006ರನ್ವಯ ದಾಖಲೆ/ಲೆಕ್ಕಪತ್ರ ಪುಸ್ತಕಗಳನ್ನು ಸಿದ್ಧಪಡಿಸದಿರುವುದು

(ಉದಾ:ಮುಂಗಡ/ ಲೇವಣಿ/ಆಸ್ತಿ ಜವಾಬ್ದಾರಿ ರಿಜಿಸ್ಟರ್ ಮುಂತಾದವುಗಳು)

2. ಹಿಂದಿನ ಲೆಕ್ಕಪರಿಶೋಧನಾ ವರದಿಗಳಿಗೆ ನಿಗದಿತ ಅವಧಿಯಲ್ಲಿ ಪರಿಣಾಮಕಾರಿ ಯಾದ ಅನುಸರಣಾ ವರದಿ ಸಲ್ಲಿಸದಿರುವುದು.
3. ಮಾಸಿಕ ಮತ್ತು ವಾರ್ಷಿಕ ಹಣಕಾಸು ತಃಖ್ತೆಗಳನ್ನು ಲೆಕ್ಕ ತನಿಖೆಗೆ ಹಾಜರು ಪಡಿಸದಿರುವುದು.
4. ಜಮಾ ಮತ್ತು ಖರ್ಚಿನ ವರ್ಗೀಕೃತ ರಿಜಿಸ್ಟರ್ ನಿರ್ವಹಿಸದಿರುವುದು
5. ಪಡೆದ ಸಾಲವನ್ನು ಸಕಾಲದಲ್ಲಿ ಮರುಪಾವತಿ ಮಾಡದಿರುವುದು.
6. ಮುಂಗಡಗಳನ್ನು ಹೊಂದಾಣಿಕೆ ಮಾಡಿಕೊಳ್ಳದಿರುವುದು.
7. ಆಸ್ತಿ ತೆರಿಗೆ/ನೀರಿನ ತೆರಿಗೆ, ಮಳಿಗೆ ಬಾಡಿಗೆ ಇತ್ಯಾದಿಗಳ ಡಿ.ಸಿ.ಬಿ ರಿಜಿಸ್ಟರನ್ನು ಕ್ರಮಬದ್ಧವಾಗಿ ನಿರ್ವಹಿಸದಿರುವುದು ಹಾಗೂ ಲೆಕ್ಕ ತನಿಖೆಗೆ ಹಾಜರುಪಡಿಸದಿರುವುದು.
8. ಉಪಕರಗಳನ್ನು ಸರ್ಕಾರಕ್ಕೆ ಸಂದಾಯ ಮಾಡದೇ ಇರುವುದು.
9. ಎರವಲು ಸೇವಾ ಸಿಬ್ಬಂದಿಗಳ ರಜಾ ವೇತನ ಮತ್ತು ಓಂಚಣಿ ವಂತಿಕೆಗಳನ್ನು ಸರ್ಕಾರಕ್ಕೆ ಸಂದಾಯ ಮಾಡದಿರುವುದು.
10. ಕಾಮಗಾರಿ ರಿಜಿಸ್ಟರ್, ಇ.ಎಂ.ಡಿ ರಿಜಿಸ್ಟರ್ ನಿರ್ವಹಿಸದಿರುವುದು ಇತ್ಯಾದಿ.
11. ಕಾಮಗಾರಿಗಳಿಗೆ ಸಂಬಂಧಿಸಿದಂತೆ ಅಳತೆ ಪುಸ್ತಕ, ಕೆಲಸದ ಆದೇಶ ಇತ್ಯಾದಿ ದಾಖಲೆಗಳನ್ನು ಲೆಕ್ಕ ತನಿಖೆಗೆ ಒದಗಿಸದಿರುವುದು.
12. ಕಾಮಗಾರಿ ಬಿಲ್‌ನಲ್ಲಿ ರಾಜಧನ, ಆದಾಯ ತೆರಿಗೆ ಕಡಿಮೆ ಕಟಾಯಿಸಿರುವುದು/ಕಟಾಯಿಸದಿರುವುದು/ಕಟಾಯಿಸಿರುವ ತೆರಿಗೆಗಳನ್ನು ಸರ್ಕಾರಕ್ಕೆ ಜಮಾ ಮಾಡದೆ ಇರುವುದು.
13. ಕರ್ನಾಟಕ ಸಾರ್ವಜನಿಕ ಸಂಗ್ರಹಣೆಯಲ್ಲಿ ಪಾರದರ್ಶಕತೆ ಅಧಿನಿಯಮ 1999 ಮತ್ತು ನಿಯಮಗಳು 2000ದಲ್ಲಿರುವ ನಿಯಮಗಳನ್ನು ಪಾಲಿಸದೆ ಇರುವುದು.

3.4 ದಿ:31-03-2011ರ ಅಂತ್ಯಕ್ಕೆ ಲೆಕ್ಕಪರಿಶೋಧನಾ ವರದಿಗಳಲ್ಲಿ ಪ್ರಸ್ತಾಪಿಸಿರುವ ಆಕ್ಷೇಪಣೆ ಮತ್ತು ವಸೂಲಾತಿಗೆ ಸೂಚಿಸಿದ ಬಾಕಿ ಕಂಡಿಕೆಗಳನ್ನು ತೀರುವಳಿ ಮಾಡದೇ ಇರುವುದು.

ನಗರಸಭೆ, ಪುರಸಭೆ/ಪಟ್ಟಣ ಪಂಚಾಯತಿಗಳ ಹಿಂದಿನ ವರ್ಷಗಳ ಲೆಕ್ಕಪರಿಶೋಧನಾ ವರದಿಗಳಲ್ಲಿನ ಲೆಕ್ಕಪರಿಶೋಧನಾ ಕಂಡಿಕೆಗಳು ಇತ್ಯರ್ಥವಾಗದೆ ಸಂಚಯಿತವಾಗುತ್ತಿದೆ. ಈ ಕಂಡಿಕೆಗಳಲ್ಲಿ ಕ್ರಮಬದ್ಧವಾದ ಪ್ರಕ್ರಿಯೆ ನಡೆಸದೇ, ಪ್ರಾಧಿಕಾರವಿಲ್ಲದೆ, ನಿಯಮಗಳಿಗೆ ವಿರುದ್ಧವಾದ ಮಂಜೂರು ನೀಡಿದ ಪಾವತಿಗಳ ಬಗ್ಗೆ, ವಸೂಲಾದ ಮೊತ್ತವನ್ನು ಜಮಾ ಮಾಡದಿರುವ ಬಗ್ಗೆ/ಕಡಿಮೆ ವಸೂಲಿ ಮಾಡಿರುವ ಬಗ್ಗೆ/ಹೆಚ್ಚಿಗೆ ಪಾವತಿ ಮಾಡಿರುವ ಬಗ್ಗೆ, ಇತರೇ ವಿಷಯಗಳಿಗೆ ಸಂಬಂಧಿಸಿದಂತೆ ಗಮನಸೆಳೆಯಲಾಗಿರುತ್ತದೆ. ಆದರೆ ಹೆಚ್ಚಿನ ಸಂಸ್ಥೆಗಳು ಲೆಕ್ಕಪರಿಶೋಧನಾ ಕಂಡಿಕೆಗಳ ಇತ್ಯರ್ಥಕ್ಕೆ ಸೂಕ್ತ ಕ್ರಮ ಜರುಗಿಸದೆ ಹಲವಾರು ವರ್ಷಗಳಿಂದಲೂ ಕಂಡಿಕೆಗಳನ್ನು ಹಾಗೆಯೇ ಮುಂದುವರಿಸಿಕೊಂಡು ಬರುತ್ತಿರುವುದು ಆಕ್ಷೇಪಣೆ/ವಸೂಲಾತಿ ಮೊತ್ತಗಳ ಸಂಚಯಿತ ಮೊತ್ತ ಹೆಚ್ಚುತ್ತಿರುವುದಕ್ಕೆ ಕಾರಣವಾಗಿದೆ. ಆದ್ದರಿಂದ ಹಿಂದಿನ ವರ್ಷಗಳ ಲೆಕ್ಕಪರಿಶೋಧನಾ ವರದಿಗಳಲ್ಲಿ ಬಾಕಿ ಇರುವ ಕಂಡಿಕೆಗಳ ಬಗ್ಗೆ ಸದರಿ ಕಂಡಿಕೆಗಳಲ್ಲಿ ಹೇಳಿರುವಂತೆ ಸೂಕ್ತ ಕ್ರಮ ಜರುಗಿಸುವ ಅವಶ್ಯಕತೆ ಇರುತ್ತದೆ. ವಿವರ ಕೆಳಗಿನಂತಿದೆ.

(₹. ಲಕ್ಷಗಳಲ್ಲಿ)

ವಿವರಗಳು	ಆಕ್ಷೇಪಣೆಯಲ್ಲಿಟ್ಟಿರುವುದು		ವಸೂಲಾತಿಗೆ ಸೂಚಿಸಿರುವುದು	
	ಕಂಡಿಕೆ ಸಂಖ್ಯೆ	ಮೊತ್ತ	ಕಂಡಿಕೆ ಸಂಖ್ಯೆ	ಮೊತ್ತ
01-04-2010 ರ ಆರಂಭಿಕ ಶಿಲ್ಕು	110303	1,04,975.27	57041	15,400.68
2010-11 ನೇ ಸಾಲಿನ ಸೇರ್ಪಡೆ	3017	26,048.89	2442	2,388.69
ಒಟ್ಟು	113320	1,31,024.16	59483	17,789.37
2010-11 ನೇ ಸಾಲಿನ ತೀರುವಳಿ	539	1,531.27	297	126.57
31-3-2011 ರ ಅಂತಿಮ ಶಿಲ್ಕು	112781	1,29,492.89	59186	17,662.80

ಜಿಲ್ಲಾವಾರು ವಿವರಗಳನ್ನು ಅನುಬಂಧ-4ರಲ್ಲಿ ಲಗತ್ತಿಸಲಾಗಿದೆ.

3.5 ಸರ್ಕಾರದ ಲೆಕ್ಕಶೀರ್ಷಿಕೆಗಳಿಗೆ ಕಾಮಗಾರಿ ಬಿಲ್ಲುಗಳಲ್ಲಿ ಕಟಾಯಿಸಿದ ಶಾಸನಬದ್ಧ ಕಟಾವಣೆಗಳನ್ನು ಜಮಾ ಮಾಡದಿರುವುದು.

ಕರ್ನಾಟಕ ಮುನಿಸಿಪಾಲಿಟಿಗಳ ಲೆಕ್ಕ ಪದ್ಧತಿ ಮತ್ತು ಬಜೆಟ್ ನಿಯಮಗಳು 2006 ನಿಯಮ 56 ರಂತೆ ಗುತ್ತಿಗೆದಾರರ ಬಿಲ್ಲುಗಳಲ್ಲಿ ವಸೂಲಿಸುವ ಶಾಸನ ಬದ್ಧ ಕಡಿತಗಳಾದ ಆದಾಯ ತೆರಿಗೆ, ರಾಜಧನ, ಮಾರಾಟ ತೆರಿಗೆ, ಇತ್ಯಾದಿಗಳನ್ನು ಮುಂದಿನ ತಿಂಗಳ 7ನೇ ತಾರೀಖಿನ ಒಳಗಾಗಿ ಸರ್ಕಾರದ ಸಂಬಂಧಿಸಿದ ಲೆಕ್ಕಶೀರ್ಷಿಕೆಗಳಿಗೆ ಜಮಾ ಮಾಡಬೇಕಿರುತ್ತದೆ. ಲೆಕ್ಕಪರಿಶೋಧನಾ ವರದಿಗಳ ಪ್ರಕಾರ ಸರ್ಕಾರ/ಮಂಡಳಿಗೆ ಜಮೆ ಮಾಡದೆ ನಗರ ಸ್ಥಳೀಯ ಸಂಸ್ಥೆಯಲ್ಲಿ ಉಳಿಸಿಕೊಂಡಿದ್ದು ಬಾಕಿ ಇರುವ ಮೊತ್ತದ ವಿವರಗಳು ಕೆಳಗಿನಂತಿವೆ.

(₹. ಲಕ್ಷಗಳಲ್ಲಿ)

ಕ್ರ. ಸಂ.	ಶಾಸನ ಬದ್ಧ ಕಟಾವಣೆಗಳು	ಪ್ರಾರಂಭಿಕ ಶಿಲ್ಕು	ಕಟಾಯಿಸಿರುವುದು	ಒಟ್ಟು	ಸರ್ಕಾರಕ್ಕೆ ಜಮಾ ಮಾಡಿರುವುದು	ಸರ್ಕಾರಕ್ಕೆ ಜಮಾ ಮಾಡದೆ ಇರುವುದು
1	2	3	4	5	6	7
1	ಆದಾಯ ತೆರಿಗೆ	1,260.04	1,797.08	3,057.12	1,693.70	1,363.42
2	ರಾಜಧನ	1,491.43	1,249.19	2,740.62	947.21	1,793.41
3	ಮಾರಾಟ ತೆರಿಗೆ	2,059.61	3,483.28	5,542.89	3,278.98	2,263.91
4	ಕಾರ್ಮಿಕ ಕಲ್ಯಾಣ ಸುಂಕ ಸೆಸ್	31.90	255.76	287.66	179.60	108.06
	ಒಟ್ಟು	4,842.98	6,785.31	11,628.29	6,099.49	5,528.80

ಮೇಲಿನ ವಿವರಗಳನ್ನು ಪರಿಶೀಲಿಸಿದಾಗ ಸರ್ಕಾರ/ಮಂಡಳಿಗೆ ಜಮಾ ಮಾಡಬೇಕಾದ ತೆರಿಗೆಗಳನ್ನು ಜಮಾ ಮಾಡದೇ ಇರುವುದು ವರ್ಷದಿಂದ ವರ್ಷಕ್ಕೆ ಹೆಚ್ಚಾಗುತ್ತಿರುವುದನ್ನು ಗಮನಿಸಬಹುದಾಗಿದೆ.

3.6 ಕಾಮಗಾರಿ ಬಿಲ್ಲುಗಳಲ್ಲಿ ಕಟಾಯಿಸಿದ ಶಾಸನಬದ್ಧ ಉಪಕರಗಳನ್ನು ಸರ್ಕಾರ/ ಮಂಡಳಿಗೆ ಜಮಾ ಮಾಡದಿರುವುದು.

ಕರ್ನಾಟಕ ಮುನಿಸಿಪಾಲಿಟಿಗಳ ಲೆಕ್ಕ ಪದ್ಧತಿ ಮತ್ತು ಬಜೆಟ್ ನಿಯಮಗಳು 2006ರ ನಿಯಮ 85 ರಂತೆ ವಸೂಲಿಸಿರುವ ಶಾಸನ ಬದ್ಧ ಉಪಕರಗಳಾದ ಆರೋಗ್ಯ ಕರ, ಶಿಕ್ಷಣ ಕರ, ಗ್ರಂಥಾಲಯ ಕರ, ಅಭಿವೃದ್ಧಿ ಕರ, ಭಿಕ್ಷುಕರ ಕರ, ನೀರಿನ ಕರಗಳನ್ನು ಸರ್ಕಾರ/ನಿಗಮಮಂಡಳಿಗಳ ಸಂಬಂಧಿಸಿದ ಲೆಕ್ಕಶೀರ್ಷಿಕೆಗಳಿಗೆ ಜಮಾ ಮಾಡಬೇಕಾಗಿರುತ್ತದೆ. 2010-11ನೇ ಸಾಲಿನ ಲೆಕ್ಕಪರಿಶೋಧನಾ ವರದಿಗಳ ಪ್ರಕಾರ ಕಟಾಯಿಸಿರುವ ಉಪಕರಗಳಲ್ಲಿ ₹9,779.55 ಲಕ್ಷಗಳನ್ನು ಸರ್ಕಾರ/ನಿಗಮ ಮಂಡಳಿಗಳಿಗೆ ಜಮೆ ಮಾಡದೆ ನಗರ ಸ್ಥಳೀಯ ಸಂಸ್ಥೆಯಲ್ಲಿಯೇ ಉಳಿಸಿಕೊಂಡಿರುವುದು ಕಂಡು ಬಂದಿದ್ದು ವಿವರಗಳು ಕೆಳಗಿನಂತಿವೆ.

(₹. ಲಕ್ಷಗಳಲ್ಲಿ)

ಕ್ರ. ಸಂ.	ಶಾಸನ ಬದ್ಧ ಉಪಕರಗಳು	ಪ್ರಾರಂಭಿಕ ಶಿಲ್ಕು	ವಾರ್ಷಿಕ ವಸೂಲಿ	ಒಟ್ಟು	ಜಮೆ	ಸರ್ಕಾರಕ್ಕೆ ಜಮಾ ಮಾಡದೆ ಇರುವುದು
1	ಆರೋಗ್ಯ ಉಪಕರ	4,358.16	2,326.09	6,684.25	1,130.39	5,553.86
2	ಶಿಕ್ಷಣ ಉಪಕರ	773.76	145.18	918.94	284.63	634.31
3	ಗ್ರಂಥಾಲಯ ಉಪಕರ	1,105.07	501.16	1,606.23	375.40	1,230.83
4	ಅಭಿವೃದ್ಧಿ ಉಪಕರ	13.98	24.12	38.10	0.09	38.01
5	ಭಿಕ್ಷುಕರ ಉಪಕರ	570.53	430.28	1,000.81	441.47	559.34
6	ನೀರಿನ ಉಪಕರ	1,405.29	778.01	2,183.30	420.10	1,763.20
	ಒಟ್ಟು	8,226.79	4,204.84	12,431.63	2,652.08	9,779.55

ಮೇಲಿನ ವಿವರಗಳನ್ನು ಪರಿಶೀಲಿಸಿದಾಗ ಸರ್ಕಾರಕ್ಕೆ ಜಮಾ ಮಾಡಬೇಕಾದ ಉಪಕರಗಳನ್ನು ಜಮಾ ಮಾಡದೇ ಇರುವುದು ವರ್ಷದಿಂದ ವರ್ಷಕ್ಕೆ ಹೆಚ್ಚಾಗುತ್ತಿರುವುದನ್ನು ಗಮನಿಸಬಹುದಾಗಿದೆ. ಜಿಲ್ಲಾವಾರು/ಸಂಸ್ಥೆವಾರು ವಿವರಗಳನ್ನು ಅನುಬಂಧ-5ರಲ್ಲಿ ಲಗತ್ತಿಸಲಾಗಿದೆ.

3.7 ಕರ್ನಾಟಕ ಸಾರ್ವಜನಿಕ ಸಂಗ್ರಹಣೆಯಲ್ಲಿ ಪಾರದರ್ಶಕತೆ ಅಧಿನಿಯಮ 1999 ಮತ್ತು ನಿಯಮ 2000 (KTPP Act & Rules) ಪಾಲಿಸುವಲ್ಲಿನ ನ್ಯೂನತೆಗಳು.

2010-11ರ ಸಾಲಿನ ನಗರ ಸ್ಥಳೀಯ ಸಂಸ್ಥೆಗಳ ಲೆಕ್ಕ ತಪಾಸಣೆಯಲ್ಲಿ ಕರ್ನಾಟಕ ಸಾರ್ವಜನಿಕ ಸಂಗ್ರಹಣೆಗಳಲ್ಲಿ ಪಾರದರ್ಶಕತೆ ಅಧಿನಿಯಮ 1999 ಮತ್ತು ನಿಯಮ 2000ರ ನಿಯಮಗಳನ್ನು ಪಾಲಿಸದೇ ಹಣ ಪಾವತಿಸುತ್ತಿರುವ ಪ್ರಕರಣಗಳನ್ನು ಗಮನಿಸಲಾಗಿದೆ. ಸಾರ್ವಜನಿಕರ ತೆರಿಗೆ ಹಣದ ವೆಚ್ಚದಲ್ಲಿ ಪಾರದರ್ಶಕತೆ ಮತ್ತು ಮಿತವ್ಯಯ ಸಾಧಿಸುವ ಉದ್ದೇಶದಿಂದ ರಚಿಸಿರುವ ಈ ಕಾಯ್ದೆಯ ನಿಯಮಗಳನ್ನು ಪಾಲನೆ ಮಾಡದೇ ಹಣ ಪಾವತಿ ಮಾಡಿರುವುದು ಕಂಡುಬಂದಿದೆ. ಲೆಕ್ಕಪರಿಶೋಧನಾ ವೇಳೆಯಲ್ಲಿ ಗಮನಿಸಿದ ಪ್ರಕರಣಗಳ ಸಂಕ್ಷಿಪ್ತ ವಿವರಗಳನ್ನು ಕೆಳಗೆ ನೀಡಲಾಗಿದೆ.

(₹. ಲಕ್ಷಗಳಲ್ಲಿ)

ಕ್ರ.ಸಂ.	ನಗರ ಸ್ಥಳೀಯ ಸಂಸ್ಥೆಗಳು	ನಗರ ಸ್ಥಳೀಯ ಸಂಸ್ಥೆಗಳ ಸಂಖ್ಯೆ	ಆಕ್ಷೇಪಣೆಯಲ್ಲಿಟ್ಟ ಮೊತ್ತ	ವಸೂಲಾತಿಗೆ ಸೂಚಿಸಿದ ಮೊತ್ತ
1	ನಗರ ಸಭೆಗಳು	11	269.89	0.70
2	ಪುರಸಭೆಗಳು	18	295.62	0.00
3	ಪಟ್ಟಣ ಪಂಚಾಯತಿ	14	348.06	12.32
	ಒಟ್ಟು	43	913.57	13.02

ಸಂಸ್ಥೆವಾರು ವಿವರಗಳನ್ನು ಅನುಬಂಧ-6 ರಲ್ಲಿ ಲಗತ್ತಿಸಲಾಗಿದೆ.

3.8 ದಾಖಲೆ/ವೋಚರ್‌ಗಳನ್ನು ಲೆಕ್ಕಪರಿಶೋಧನೆಗೆ ಹಾಜರುಪಡಿಸದಿರುವುದು.

ಕರ್ನಾಟಕ ಮುನಿಸಿಪಾಲಿಟಿಗಳ ಲೆಕ್ಕ ಪದ್ಧತಿ ಮತ್ತು ಬಜೆಟ್ ನಿಯಮಗಳು 2006 ನಿಯಮ 37 ಪ್ರಕಾರ ಪ್ರತಿಯೊಂದು ವೆಚ್ಚವನ್ನು ಕ್ರಮಬದ್ಧವಾಗಿ ತಯಾರಿಸಿದ ಬಿಲ್ಲುಗಳ ಆಧಾರದ ಮೇಲೆ ಪಾವತಿಮಾಡಬೇಕಾಗಿರುತ್ತದೆ. ಹಾಗೂ ಬಿಲ್ಲುಗಳನ್ನು ಪಾವತಿಸುವ ಮೊದಲು ಪರಿಶೀಲಿಸಿ

ಧೃಢೀಕರಿಸಬೇಕಾಗಿರುತ್ತದೆ. ಆದರೆ ನಗರ ಸ್ಥಳೀಯ ಸಂಸ್ಥೆಗಳ 2010-11ನೇ ಸಾಲಿನ ಲೆಕ್ಕಪರಿಶೋಧನಾ ವರದಿಗಳಲ್ಲಿ ಒಟ್ಟು ₹.4,786.33 ಲಕ್ಷ ಮೊತ್ತದ ಓಚರುಗಳನ್ನು ಹಾಜರುಪಡಿಸಿರುವುದಿಲ್ಲ. ಕರ್ನಾಟಕ ಮುನಿಸಿಪಾಲಿಟಿಗಳ ಅಧಿನಿಯಮ 1964ರ ಕಲಂ 291ರನ್ವಯ ಲೆಕ್ಕಪರಿಶೋಧನೆಯಲ್ಲಿ ಕೇಳಲಾದ ವೋಚರ್ಸ್(ದಾಖಲೆ ಮತ್ತು ಮಾಹಿತಿ)ಗಳನ್ನು ನಗರ ಸ್ಥಳೀಯ ಸಂಸ್ಥೆಗಳು ಒದಗಿಸುವಲ್ಲಿ ವಿಫಲರಾಗಿರುತ್ತಾರೆ. ಕೋಟಿಗಟ್ಟಲೆ ವ್ಯವಹಾರಗಳಿಗೆ ಸಂಬಂಧಿಸಿದ ದಾಖಲೆ/ಲೆಕ್ಕ ಪತ್ರಗಳನ್ನು ಲೆಕ್ಕಪರಿಶೋಧನೆಗೆ ಒದಗಿಸದೇ ಇರುವುದು ಲೋಪದೋಷಗಳು ಮತ್ತು ವಂಚನೆಗಳನ್ನು ಗುರುತಿಸಲು ಸಾಧ್ಯವಾಗದೇ ಇರುವುದಕ್ಕೆ ಎಡೆಮಾಡಿಕೊಡುತ್ತದೆ. ಕಾಲಕ್ರಮೇಣ ಸದರಿ ಆಕ್ಷೇಪಣೆಗಳಿಗೆ ಕಾರಣರಾಗಿರುವ ವ್ಯಕ್ತಿಗಳು ನಿವೃತ್ತಿಯಾಗಬಹುದು ಅಥವಾ ಕಡತಗಳು ಕಾಣೆಯಾಗಬಹುದು. ಇದರಿಂದ ಸಂಬಂಧಿಸಿದ ವ್ಯಕ್ತಿಗಳಿಂದ ದುರುಪಯೋಗದ ಮೊತ್ತಗಳನ್ನು ವಸೂಲಿಸಲು ಕಷ್ಟ ಸಾಧ್ಯವಾಗುತ್ತದೆ

ಲೆಕ್ಕ ಪರಿಶೋಧನೆಗೆ ದಾಖಲೆ/ಓಚರುಗಳನ್ನು ಹಾಜರುಪಡಿಸದಿರುವ ನಗರ ಸ್ಥಳೀಯ ಸಂಸ್ಥೆಗಳ ವಿವರಣಾ ಪಟ್ಟಿಯನ್ನು ಅನುಬಂಧ-7 ರಲ್ಲಿ ಲಗತ್ತಿಸಲಾಗಿದೆ.

3.9 ಟೆಂಡರ್ ದಾಖಲಾತಿ, ಅಳತೆ ಪುಸ್ತಕಗಳು ಹಾಗೂ ಓಚರ್‌ಗಳನ್ನು ಲೆಕ್ಕ ಪರಿಶೋಧನೆಗೆ ಹಾಜರುಪಡಿಸದಿರುವುದು.

2010-11ನೇ ಸಾಲಿನಲ್ಲಿ ಹಲವು ನಗರಸಭೆ, ಪುರಸಭೆ ಹಾಗೂ ಪಟ್ಟಣ ಪಂಚಾಯತಿಗಳು ಒಟ್ಟಾರೆ ₹.525.85 ಲಕ್ಷ ಮೌಲ್ಯದ ಕಾಮಗಾರಿಗಳ ಅಳತೆ ಪುಸ್ತಕಗಳು, ಓಚರುಗಳನ್ನು ಲೆಕ್ಕಪರಿಶೋಧನೆಗೆ ಒದಗಿಸಿರುವುದಿಲ್ಲ. ಜಿಲ್ಲಾವಾರು/ಸಂಸ್ಥೆವಾರು ವಿವರಗಳನ್ನು ಅನುಬಂಧ-8 ರಲ್ಲಿ ಲಗತ್ತಿಸಿದೆ.

3.10 ಕಾಮಗಾರಿ ಅಳತೆಗಳನ್ನು ಯೋಜಿಸಲಾಗುವಂತೆ ಇಲಾಖೆಯ ಕಾರ್ಯಪಾಲಕ ಅಭಿಯಂತರರಿಂದ ಪರಿಶೀಲನೆ ಮಾಡಿಸಿರುವುದು.

ಕರ್ನಾಟಕ ಮುನ್ಸಿಪಾಲಿಟಿಗಳ (Preparation of Plans, Estimates and execution of Municipal works) ನಿಯಮಗಳು 1966ರ ನಿಯಮ 13(2) ರಂತೆ ಮುನ್ಸಿಪಾಲಿಟಿ/ಪಟ್ಟಣ ಪಂಚಾಯತಿಗಳು ನಿರ್ವಹಿಸುವ ₹.25,000/- ಮೊತ್ತಕ್ಕಿಂತ ಹೆಚ್ಚಿನ ಮೊತ್ತದ ಕಾಮಗಾರಿಗಳಲ್ಲಿ ಬಿಲ್ಲುಗಳ ಅಳತೆಗಳ ಶೇ.25% ರಷ್ಟನ್ನು ಯೋಜಿಸಲಾಗುವಂತೆ ಇಲಾಖೆಯ ಕಾರ್ಯಪಾಲಕ ಅಭಿಯಂತರರಿಂದ ಪರಿಶೀಲನೆಗೊಳಿಸಬೇಕಾಗಿರುತ್ತದೆ. ಆದರೆ ಕಾಮಗಾರಿ ಬಿಲ್ಲುಗಳನ್ನು ಪರಿಶೀಲಿಸಲಾಗಿ ಕಾರ್ಯಪಾಲಕ ಅಭಿಯಂತರರಿಂದ ಪರಿಶೀಲನೆ ಮಾಡಿಸುವ ಕ್ರಮಪಾಲಿಸದೇ ಇರುವುದು ಕಂಡುಬಂದಿದೆ ಇಂತಹ ಕಾಮಗಾರಿಗಳ ಒಟ್ಟು ಮೊತ್ತ ₹36.07/- ಲಕ್ಷಗಳಾಗಿದ್ದು ವಿವರಗಳನ್ನು ಅನುಬಂಧ-9 ರಲ್ಲಿ ಲಗತ್ತಿಸಿದೆ.

3.11 ಟೆಂಡರ್ ಪ್ರಮಾಣಕ್ಕಿಂತ ಹೆಚ್ಚಿನ ಪ್ರಮಾಣಕ್ಕೆ ಹಣ ಪಾವತಿಸಿರುವುದು.

ಬೆಳಗಾವಿ ಜಿಲ್ಲೆ ಹುಕ್ಕೇರಿ ಪಟ್ಟಣ ಪಂಚಾಯತಿ ಕಾಮಗಾರಿ ಬಿಲ್ಲುಗಳಲ್ಲಿ ಟೆಂಡರ್‌ನಲ್ಲಿ ನಮೂದಿಸಿದ ಪ್ರಮಾಣಕ್ಕಿಂತ ಹಾಗೂ ಅಂದಾಜುಪತ್ರಿಕೆ ಪ್ರಮಾಣಕ್ಕಿಂತ ಶೇ.125ಕ್ಕಿಂತ ಹೆಚ್ಚಿನ ಪ್ರಮಾಣಕ್ಕೆ ಹಣ ಪಾವತಿಸಲಾಗಿದೆ. ಇದು ಟೆಂಡರ್ ನಿಯಮಾವಳಿಗಳಿಗೆ ವಿರುದ್ಧವಾಗಿರುತ್ತದೆ. ವಿವರ ಕೆಳಗಿನಂತಿದೆ.

ಕ್ರ. ಸಂ.	ಓಚರ್ ಸಂಖ್ಯೆ	ಟೆಂಡರ್ ಪ್ರಮಾಣ	ಶೇ.125 ಪ್ರಮಾಣ	ಪಾವತಿಸಿದ ಪ್ರಮಾಣ	ಹೆಚ್ಚಿನ ಪ್ರಮಾಣ	ದರ (₹ಗಳಲ್ಲಿ)	ಮೊತ್ತ (₹ಗಳಲ್ಲಿ)	ಯೋಜನೆ
1	454/ 26-11-10 ಐಟಿಎಂ ನಂ.1 ಬಿ.ಡಿ.ಪಾಟೀಲ್	08	10	17	07	25,700	1,79,900	ಎಸ್.ಎಫ್.ಸಿ
2	718/ 28-02-11 ಐಟಿಎಂ ನಂ.14 ಬಿ.ಡಿ.ಪಾಟೀಲ್	2.10 ಚ.ಮೀ	2.63 ಚ.ಮೀ	10.80 ಚ.ಮೀ	8.17 ಚ.ಮೀ	2,137	17,459	ಎಸ್.ಎಫ್.ಸಿ

ಈ ಮೇಲೆ ನಮೂದಿಸಿದ ಕಾಮಗಾರಿಗಳ ಹೆಚ್ಚುವರಿ ಪ್ರಮಾಣಕ್ಕೆ ಸಕ್ಷಮ ಪ್ರಾಧಿಕಾರದಿಂದ ವರ್ಕ್ ಸ್ಲಿಪ್ ಅನುಮೋದನೆ ಪಡೆದಿರುವುದಿಲ್ಲ.

(2010-11ನೇ ಸಾಲಿನ ಬೆಳಗಾವಿ ಜಿಲ್ಲೆ ಹುಕ್ಕೇರಿ ಪಟ್ಟಣ ಪಂಚಾಯತಿ ಲೆಕ್ಕಪರಿಶೋಧನಾ ವರದಿಯ ಕಂಡಿಕೆ ಸಂಖ್ಯೆ37)

3.12 ದಾಸ್ತಾನು ಹಾಗೂ ವಿತರಣೆ ಲೆಕ್ಕ ನಿರ್ವಹಿಸದೇ ಇರುವುದು.

ಕರ್ನಾಟಕ ಆರ್ಥಿಕ ಸಂಹಿತೆ 1958ರ ಅನುಚ್ಛೇದ 164 (ಎ) ಪ್ರಕಾರ ದಾಸ್ತಾನು ಲೆಕ್ಕ ನಿರ್ವಹಿಸದೇ ಇರುವ ₹.41,37,383.00ಗಳನ್ನು ಒಳಗೊಂಡ ಹಲವು ಪ್ರಕರಣಗಳು ಕಂಡುಬಂದಿದ್ದು ನ್ಯೂನತೆಗಳನ್ನು ಆಯಾ ಸಂಸ್ಥೆಯ ಲೆಕ್ಕಪರಿಶೋಧನಾ ವರದಿಗಳಲ್ಲಿ ವಿವರಿಸಲಾಗಿರುತ್ತದೆ. ವಿವರವನ್ನು ಅನುಬಂಧ-10ರಲ್ಲಿ ಲಗತ್ತಿಸಿದೆ.

3.13 ಸರ್ಕಾರದ ನಿಯಮಗಳನ್ನು ಪಾಲಿಸದೇ ಮುಂಗಡ ಹಣ ಪಾವತಿಸಿರುವುದು ಹಾಗೂ ಹೊಂದಾಣಿಕೆ ಆಗದೇ ಇರುವಂತಹ ಪ್ರಕರಣಗಳು.

2010-11ನೇ ಸಾಲಿನಲ್ಲಿ ನಗರ ಸ್ಥಳೀಯ ಸಂಸ್ಥೆಗಳ ಲೆಕ್ಕಪರಿಶೋಧನೆಯಲ್ಲಿ ಗಮನಿಸಿದಂತೆ ವಿವಿಧ ಬಾಬುಗಳಿಗೆ ಪಾವತಿಸಿದ್ದ ಮುಂಗಡ ₹.30,29,59,762.00 ಮೊತ್ತವು ಹೊಂದಾಣಿಕೆಯಾಗಿರುವುದಿಲ್ಲ. ಜೊತೆಗೆ, ಈ ಮುಂಗಡಗಳನ್ನು ಪಾವತಿಸುವಾಗ ಸರ್ಕಾರ ನಿಗದಿಪಡಿಸಿದ ನಿಯಮಗಳನ್ನು ಪಾಲಿಸಿರುವುದಿಲ್ಲ. ಮುಂಗಡಗಳು ದೀರ್ಘ ಕಾಲದವರೆಗೆ ಹೊಂದಾಣಿಕೆಯಾಗದೇ ಬಾಕಿ ಉಳಿಯುವುದು, ಸಾರ್ವಜನಿಕ ಹಣದ ಬಳಕೆ ಸ್ಥಗಿತಗೊಳ್ಳಲು ಮತ್ತು ದುರುಪಯೋಗ ಮಾಡಿಕೊಳ್ಳಲು ಎಡೆಮಾಡಿಕೊಡುತ್ತದೆ. ನಗರ ಸ್ಥಳೀಯ ಸಂಸ್ಥೆಗಳ ಹೊಂದಾಣಿಕೆಯಾಗದ ಮುಂಗಡ ಪಾವತಿಯ ಬಾಕಿ ವಿವರಗಳನ್ನು ಅನುಬಂಧ-11 ರಲ್ಲಿ ಲಗತ್ತಿಸಿದೆ.

3.14 ನಗರ ಸ್ಥಳೀಯ ಸಂಸ್ಥೆ ಹೊಂದಿರುವ ವಾಣಿಜ್ಯ ಸ್ಥಿರಾಸ್ತಿಗಳ ಬಾಡಿಗೆ ನೀಡುವಿಕೆಯಲ್ಲಿನ ನ್ಯೂನತೆಗಳು.

ಹಲವು ನಗರ ಸ್ಥಳೀಯ ಸಂಸ್ಥೆಗಳಲ್ಲಿ ವಾಣಿಜ್ಯ ಸ್ಥಿರಾಸ್ತಿಗಳನ್ನು ಬಾಡಿಗೆ ನೀಡುವಲ್ಲಿ ಕೆಳಕಂಡ ನ್ಯೂನತೆಗಳನ್ನು ಗಮನಿಸಲಾಗಿದೆ.

1. ಸರ್ಕಾರದ ನಗರಾಭಿವೃದ್ಧಿ ಇಲಾಖೆಯ ಸುತ್ತೋಲೆ ಸಂಖ್ಯೆ:ನಅಇ/ಜೆಇಎಲ್/2009, ದಿನಾಂಕ:29-06-2009 ರಲ್ಲಿ ಸ್ಥಳೀಯ ಸಂಸ್ಥೆಗಳು ಸ್ವಂತ ನಿಧಿ ಮತ್ತು ವಿವಿಧ ಯೋಜನೆಗಳ ಅಡಿಯಲ್ಲಿ ನಿರ್ಮಿಸಲಾದ ವಾಣಿಜ್ಯ ಮಳಿಗೆಗಳನ್ನು ಬಾಡಿಗೆಗೆ ನೀಡುವಾಗ ಅನುಸರಿಸಬೇಕಾದ ಕ್ರಮಗಳ ಮಾರ್ಗಸೂಚಿ ನೀಡಲಾಗಿದ್ದು ಅದರಂತೆ ವಾಣಿಜ್ಯ ಸ್ಥಿರಾಸ್ತಿಗಳನ್ನು ಬಾಡಿಗೆಗೆ ನೀಡುವಾಗ ಈ ಮಾರ್ಗಸೂಚಿಯನ್ನು ಪಾಲಿಸಿರುವುದಿಲ್ಲ. ಆದರೆ ಹಲವು ನಗರ ಸ್ಥಳೀಯ ಸಂಸ್ಥೆಗಳ 2010-11ನೇ ಸಾಲಿನ ಲೆಕ್ಕ ಪರಿಶೋಧನೆಯಲ್ಲಿ ಗಮನಿಸಲಾದಂತೆ ವಾಣಿಜ್ಯ ಸ್ಥಿರಾಸ್ತಿಗಳನ್ನು ಬಾಡಿಗೆಗೆ ನೀಡುವಾಗ ಸುತ್ತೋಲೆಯಲ್ಲಿನ ಮಾರ್ಗಸೂಚಿಯನ್ನು ಪಾಲಿಸದಿರುವುದು ಬಾಡಿಗೆ ಆದಾಯ ನಷ್ಟಕ್ಕೆ ಕಾರಣವಾಗಿದೆ.
2. ಹಲವು ವರ್ಷಗಳ ಹಿಂದೆ ಬಾಡಿಗೆಗೆ ನೀಡಿದ ಮಳಿಗೆಗಳ ಬಾಡಿಗೆ ಕಾಲಕಾಲಕ್ಕೆ ಪರಿಷ್ಕರಣೆಯಾಗಿರುವುದಿಲ್ಲ.
3. ಬಾಡಿಗೆಯನ್ನು ನಿಯಮಿತವಾಗಿ ವಸೂಲಿ ಮಾಡುತ್ತಿಲ್ಲ. ಬೇಡಿಕೆ, ವಸೂಲಾತಿ ಮತ್ತು ಬಾಕಿ ರಿಜಿಸ್ಟರ್ ಕ್ರಮಬದ್ಧವಾಗಿ ನಿರ್ವಹಿಸುತ್ತಿಲ್ಲ.

ವಸೂಲಾಗಬೇಕಾದ ಬಾಡಿಗೆ ಮೊತ್ತ ₹.786.42 ಲಕ್ಷವಾಗಿರುತ್ತದೆ. ಸಂಸ್ಥೆವಾರು ಬಾಡಿಗೆ ಬಾಕಿ ವಿವರವನ್ನು ಅನುಬಂಧ-12ರಲ್ಲಿ ಲಗತ್ತಿಸಲಾಗಿದೆ.

3.15 ಚಿತ್ರದುರ್ಗ ಜಿಲ್ಲೆಯ ಚಳ್ಳಕೆರೆ ಪುರಸಭೆಯಲ್ಲಿ ಎಸ್.ಎಫ್.ಸಿ ಯೋಜನೆ ಅಡಿಯಲ್ಲಿ ನಿರ್ವಹಿಸಿರುವ ಕಾಮಗಾರಿಗಳ ನ್ಯೂನತೆಗಳು.

2010-11ನೇ ಸಾಲಿನಲ್ಲಿ ಸಂಸ್ಥೆಯು, ಈ ಕೆಳಕಾಣಿಸಿರುವ ಕಾಮಗಾರಿಗಳ ಅನುಷ್ಠಾನಕ್ಕೆ ಸಂಬಂಧಪಟ್ಟಂತೆ ಎಸ್.ಎಫ್.ಸಿ ಯೋಜನೆ ಅಡಿಯಿಂದ ಯೋಜನಾ ವ್ಯವಸ್ಥಾಪಕರು, ನಿರ್ಮಿತಿ

ಕೇಂದ್ರ ಚಿತ್ರದುರ್ಗ ರವರಿಗೆ ಮುಂಗಡವಾಗಿ ಅನುದಾನವನ್ನು ನೀಡಲಾಗಿದೆ. ವಿವರ ಈ ರೀತಿಯಿದೆ.

ಕ್ರ. ಸಂ	ಕಾಮಗಾರಿ ಹೆಸರು	ಅಂದಾಜು ಮೊತ್ತ (₹. ಲಕ್ಷಗಳಲ್ಲಿ)	ಚೆಕ್ ಸಂಖ್ಯೆ & ದಿನಾಂಕ	ನೀಡಿರುವ ಮುಂಗಡದ ಮೊತ್ತ (₹. ಗಳಲ್ಲಿ)
1	ಚಳ್ಳಕೆರೆ ಪಟ್ಟಣದ ಅಜ್ಜಯ್ಯನ ಗುಡಿ ರಸ್ತೆ ರಹೀಂ ನಗರದ ಪಂಪ್ ಹೌಸ್ ಹತ್ತಿರ ಮಟನ್ ಮಾರ್ಕೆಟ್ ನಿರ್ಮಾಣ	20.00	147369 24-09-2010	11,60,880.00
2	ಚಳ್ಳಕೆರೆ ಪಟ್ಟಣದ ಪಾವಗಡ ರಸ್ತೆ ವಿ.ಆರ್.ಎಲ್ ಕಛೇರಿ ಪಕ್ಕ ಸಾಮೂಹಿಕ ಶೌಚಾಲಯ ಕಟ್ಟಡ ನಿರ್ಮಾಣ	8.00	537456 24-09-2010	11,60,880.00
3	ಚಳ್ಳಕೆರೆ ಪಟ್ಟಣದ ಕಾಟಪ್ಪನಹಟ್ಟಿ ಗೊಲ್ಲರ ಹಟ್ಟಿಯಲ್ಲಿ ಸಾಮೂಹಿಕ ಶೌಚಾಲಯ ಕಟ್ಟಡ ನಿರ್ಮಾಣ	8.00		
	ಒಟ್ಟು	36.00		23,21,760.00

ಈ ಮೇಲಿನ ಕಾಮಗಾರಿಗಳಿಗೆ ಸಂಬಂಧಿಸಿದ ಕಡತಗಳನ್ನು ಪರಿಶೀಲಿಸಲಾಗಿ ಈ ಕೆಳಕಾಣಿಸಿರುವ ನ್ಯೂನತೆಗಳು ಕಂಡು ಬಂದಿವೆ.

- 1) ಕರ್ನಾಟಕ ಸಾರ್ವಜನಿಕ ಸಂಗ್ರಹಣ ಪಾರದರ್ಶಕತೆ ಅಧಿನಿಯಮ 1999 ಮತ್ತು ನಿಯಮ 2000 ಪಾಲಿಸದೇ ಕಾಮಗಾರಿಗಳನ್ನು ನೇರವಾಗಿ, ನಿರ್ಮಿತಿ ಕೇಂದ್ರ ಚಿತ್ರದುರ್ಗರವರಿಗೆ ವಹಿಸಿರುವುದು.
- 2) ಕಾಮಗಾರಿಗಳನ್ನು ವಹಿಸಿಕೊಡುವ ಪೂರ್ವದಲ್ಲಿ, ಗುತ್ತಿಗೆ ಕರಾರನ್ನು ಮಾಡಿಕೊಳ್ಳದಿರುವುದು.
- 3) ಕಾಮಗಾರಿಗಳ ಪ್ರಗತಿಗೆ ಅನುಗುಣವಾಗಿ, ಹಣಪಾವತಿ ಮಾಡದೇ ಮುಂಗಡವಾಗಿ ಪೂರ್ಣ ಮೊತ್ತ ಪಾವತಿಸಿರುವುದು.

- 4) ನಿರ್ಮಿತಿ ಕೇಂದ್ರ, ಚಿತ್ರದುರ್ಗ ರವರಿಂದ ವೆಚ್ಚಕ್ಕೆ ಸಂಬಂಧಪಟ್ಟಂತೆ ಬಿಲ್ಲುಗಳನ್ನು ಪೂರಕ ದಾಖಲೆಗಳೊಂದಿಗೆ ಪಡೆಯದಿರುವುದು.
- 5) ಕಾಮಗಾರಿಗಳ ಗುಣ ಮಟ್ಟದ ಬಗ್ಗೆ ವರದಿ ಪಡೆಯದಿರುವುದು.
- 6) ಕಾಮಗಾರಿಗಳ ಪರಿಶೀಲನೆಯನ್ನು ಮುಖ್ಯಾಧಿಕಾರಿಗಳು ಮಾಡದಿರುವುದು.
- 7) ಆದಾಯ ತೆರಿಗೆ, ಮಾರಾಟ ತೆರಿಗೆ ಮತ್ತು ರಾಜಧನ ವಸೂಲಿಸಿಲ್ಲ ಮತ್ತು ಸರ್ಕಾರದ ಲೆಕ್ಕ ಶೀರ್ಷಿಕೆಗೆ ಜಮಾ ಮಾಡಿರುವುದಿಲ್ಲ. ಇದರಿಂದ, ಭಾರತ ಸರ್ಕಾರ ಮತ್ತು ಕರ್ನಾಟಕ ಸರ್ಕಾರದ ಆದಾಯ ನಷ್ಟಕ್ಕೆ ಕಾರಣವಾಗಿರುತ್ತದೆ.
- 8) ಕಾಮಗಾರಿಗಳನ್ನು ವಹಿಸುವ ಮುನ್ನ ಕಾಲಾವಧಿಯನ್ನು ನಿಗದಿ ಪಡಿಸಿರುವುದಿಲ್ಲ.
- 9) ಕಾಮಗಾರಿ ಪ್ರಾರಂಭಿಸುವ ಮುನ್ನ ನಿವೇಶನ ಹಸ್ತಾಂತರಿಸಿದ ಬಗ್ಗೆ ಮತ್ತು ಕಾಮಗಾರಿ ಪೂರ್ಣಗೊಂಡ ನಂತರ ಸ್ವಾದೀನಕ್ಕೆ ಪಡೆದಿರುವುದಕ್ಕೆ ದಾಖಲೆಗಳನ್ನು ನಿರ್ವಹಿಸಿರುವುದಿಲ್ಲ.
- 10) ಕರಾರಿನಲ್ಲಿ, ಕಾಮಗಾರಿ ನಿರ್ವಹಣೆಯ ಅವಧಿ ನಿಗದಿಪಡಿಸಿರುವುದಿಲ್ಲ.

ಈ ಮೇಲೆ ವಿವರಿಸಿರುವಂತೆ ನಿಯಮಗಳನ್ನು ಪಾಲಿಸದೇ ಕಾಮಗಾರಿಗಳನ್ನು ನೇರವಾಗಿ ವಹಿಸಿಕೊಟ್ಟಿರುವುದಕ್ಕೆ ಒಟ್ಟು ₹.23,21,760/- ಗಳನ್ನು ಆಕ್ಷೇಪಣೆ ಯಲ್ಲಿಡಲಾಗಿದೆ.

3.16 ಸಾಮಾನ್ಯ ಅಭಿಪ್ರಾಯ.

- 1) ಕರ್ನಾಟಕ ಪೌರಸಭೆಗಳ ಲೆಕ್ಕಪದ್ಧತಿ ಮತ್ತು ಬಜೆಟ್ ನಿಯಮಗಳು, 2006ಗಳ ನಿಯಮಗಳು 124(3) ಮತ್ತು 125(1) ರಂತೆ, ನಗರ ಸ್ಥಳೀಯ ಸಂಸ್ಥೆಗಳು ಸಕಾಲದಲ್ಲಿ ತಮ್ಮ ಲೆಕ್ಕಪತ್ರಗಳನ್ನು ಸಲ್ಲಿಸಿದಲ್ಲಿ ನಿಗದಿತ ಸಮಯದಲ್ಲಿ ಲೆಕ್ಕ ಪರಿಶೋಧನೆಯನ್ನು ಕೈಗೊಂಡು ಲೆಕ್ಕಪರಿಶೋಧನಾ ವರದಿಗಳನ್ನು ಸಕಾಲಿಕವಾಗಿ ಬಿಡುಗಡೆ ಮಾಡಲು

ಸಾಧ್ಯವಾಗುತ್ತದೆ. ಆದರೆ ಬಹುತೇಕ ನಗರ ಸ್ಥಳೀಯ ಸಂಸ್ಥೆಗಳು ಲೆಕ್ಕಪತ್ರಗಳನ್ನು ಸಕಾಲಿಕವಾಗಿ ಲೆಕ್ಕಪರಿಶೋಧನೆಗೆ ಸಲ್ಲಿಸುತ್ತಿಲ್ಲ.

- 2) ತೆರಿಗೆ ಹಾಗೂ ಉಪಕರಗಳನ್ನು ಕಡಿಮೆ ವಸೂಲಿ ಮಾಡಿರುವ ಪ್ರಕರಣಗಳು ಮತ್ತು ತಾತ್ಕಾಲಿಕ ಹಣ ದುರುಪಯೋಗದ ಪ್ರಕರಣಗಳು ಪರಿಶೋಧನೆಯಲ್ಲಿ ಕಂಡುಬಂದಿವೆ. ಹಲವು ನಗರ ಸ್ಥಳೀಯ ಸಂಸ್ಥೆಗಳು ಸರ್ಕಾರದ ಪರವಾಗಿ ಕಟಾಯಿಸಿದ ತೆರಿಗೆ/ಉಪಕರಗಳನ್ನು ಸರ್ಕಾರದ ಖಜಾನೆ/ಮಂಡಳಿಗೆ ಪಾವತಿಸದೇ ಉಳಿಸಿಕೊಂಡಿರುತ್ತವೆ. ಆಡಳಿತ ಇಲಾಖೆಯು ಈ ವಿಷಯವನ್ನು ಗಮನಿಸಬೇಕಾಗಿದೆ ಮತ್ತು ಇಂತಹ ನ್ಯೂನತೆಗಳು ಪುನರಾವರ್ತನೆಯಾಗದಂತೆ ಕ್ರಮ ಜರುಗಿಸಬೇಕಾಗಿದೆ.
- 3) ಬ್ಯಾಂಕ್ ಖಾತೆಗಳಲ್ಲಿನ ವಹಿವಾಟುಗಳ ಲೆಕ್ಕ ಸಮನ್ವಯವನ್ನು ನಿಯಮಿತವಾಗಿ ಮಾಡುವುದರಿಂದ ಹಣ ದುರುಪಯೋಗ/ವಂಚನೆ ಪ್ರಕರಣಗಳನ್ನು ಸಕಾಲಿಕವಾಗಿ ಪತ್ತೆ ಹಚ್ಚಲು ಸಾಧ್ಯವಾಗುತ್ತದೆ. ಆದರೆ ಬಹುತೇಕ ನಗರ ಸ್ಥಳೀಯ ಸಂಸ್ಥೆಗಳು ಬ್ಯಾಂಕ್ ವಹಿವಾಟುಗಳ ಲೆಕ್ಕಸಮನ್ವಯವನ್ನು ನಿಯಮಿತವಾಗಿ ಮಾಡುತ್ತಿರುವುದಿಲ್ಲ. ಈ ಬಗ್ಗೆ ಕಟ್ಟುನಿಟ್ಟಿನ ಉಸ್ತುವಾರಿ ಕ್ರಮದ ಅಗತ್ಯವಿದೆ. ಆಡಳಿತ ಇಲಾಖೆಯು, ನಗರ ಸ್ಥಳೀಯ ಸಂಸ್ಥೆಗಳು ಲೆಕ್ಕಪತ್ರಗಳನ್ನು ನಿಯಮ ಮತ್ತು ಕ್ರಮಬದ್ಧವಾಗಿ ನಿರ್ವಹಣೆ ಮಾಡುತ್ತಿರುವ ಅಂಶವನ್ನು ಕಾಲಕಾಲಕ್ಕೆ ಖಚಿತಪಡಿಸಿಕೊಳ್ಳುವ ಆಂತರಿಕ ಪರಿಶೀಲನಾ ವ್ಯವಸ್ಥೆಯನ್ನು ಅಳವಡಿಸಿಕೊಳ್ಳಬೇಕು. ಇದರಿಂದ ಲೋಪ ಮತ್ತು ನ್ಯೂನತೆಗಳನ್ನು ಅಲ್ಲಿಂದಲಿಯೇ ಸರಿಪಡಿಸಿಕೊಳ್ಳಲು ಅವಕಾಶವಾಗುತ್ತದೆ. ಇದು ನಗರ ಸ್ಥಳೀಯ ಸಂಸ್ಥೆಗಳ ಆಡಳಿತ ನಿರ್ವಹಣೆಯಲ್ಲಿ ಗುಣಾತ್ಮಕ ಬದಲಾವಣೆಯನ್ನು ತರುವಲ್ಲಿ ಸಹಕಾರಿಯಾಗುತ್ತದೆ.
- 4) ಹಲವು ನಗರ ಸ್ಥಳೀಯ ಸಂಸ್ಥೆಗಳು ವಿವಿಧ ಯೋಜನೆಗಳನ್ನು ಅನುಷ್ಠಾನಗೊಳಿಸುವಲ್ಲಿ ನಿಗದಿಪಡಿಸಿದ ಕಾರ್ಯವಿಧಾನ ಹಾಗೂ ನಿಯಮಗಳನ್ನು ಪಾಲಿಸದಿರುವುದು ಕಂಡುಬಂದಿದೆ. ನಗರ ಸ್ಥಳೀಯ ಸಂಸ್ಥೆಗಳು ಎಸ್‌ಎಫ್‌ಸಿ, ಐಡಿಎಸ್‌ಎಂಡಿ ಮತ್ತು ಇತರೆ ಯೋಜನೆಗಳ ಅನುಷ್ಠಾನದಲ್ಲಿ, ಆಯಾ ಯೋಜನೆಗಳಲ್ಲಿ ನಿಗದಿಪಡಿಸಿದ

ಮಾರ್ಗಸೂಚಿ ಯನುಸಾರ ಕಾರ್ಯಕ್ರಮಗಳನ್ನು ಅನುಷ್ಠಾನಗೊಳಿಸಲು ಸೂಕ್ತ ಕ್ರಮಕೈಗೊಳ್ಳಬೇಕಾಗಿದೆ.

- 5) ಬಹುತೇಕ ನಗರ ಸ್ಥಳೀಯ ಸಂಸ್ಥೆಗಳು ಅಭಿವೃದ್ಧಿ ಕಾರ್ಯಗಳನ್ನು ಕೈಗೆತ್ತಿಕೊಳ್ಳುವಲ್ಲಿ ಸಂಪನ್ಮೂಲದ ಕೊರತೆಯನ್ನು ಎದುರಿಸುತ್ತಿದ್ದು ಸರ್ಕಾರದ ಅನುದಾನದ ಮೇಲೆ ಅವಲಂಬಿತವಾಗಿವೆ. ಆದ್ದರಿಂದ ಅಭಿವೃದ್ಧಿ ಕಾರ್ಯಗಳಿಗೆ ಹಣ ಒದಗಿಸಲು ನಗರ ಸ್ಥಳೀಯ ಸಂಸ್ಥೆಗಳು ಆಂತರಿಕ ಸಂಪನ್ಮೂಲಗಳನ್ನು ರೂಡಿಸುವ/ಹೆಚ್ಚಿಸುವ ಕುರಿತು ಸೂಕ್ತ ಕ್ರಮಕೈಗೊಳ್ಳಬೇಕಾಗಿರುತ್ತದೆ.
- 6) ಇದಲ್ಲದೇ, ಹಲವಾರು ಅಭಿವೃದ್ಧಿ ಕಾಮಗಾರಿಗಳು ಸಂಪನ್ಮೂಲ ಕೊರತೆ ಮತ್ತು ಯೋಜನೆ ಇಲ್ಲದ ಕಾರಣ ಅಪೂರ್ಣವಾಗಿರುವುದನ್ನು ಲೆಕ್ಕಪರಿಶೋಧನೆಯಲ್ಲಿ ಗಮನಿಸಲಾಗಿದೆ. ಆದ್ದರಿಂದ, ಈ ಅಪೂರ್ಣ ಕಾಮಗಾರಿಗಳ ಮೇಲಿನ ವೆಚ್ಚವನ್ನು ನಿರರ್ಥಕ ವೆಚ್ಚ ಎಂದು ಪರಿಗಣಿಸಬೇಕಾಗುತ್ತದೆ.
- 7) ನಗರ ಸ್ಥಳೀಯ ಸಂಸ್ಥೆಗಳ ಆರ್ಥಿಕ ಮಟ್ಟ ಸುಧಾರಿಸುವುದಕ್ಕೋಸ್ಕರ ಐಡಿಎಸ್‌ಎಂಡಿ ಯೋಜನೆಯಡಿ ವಾಣಿಜ್ಯ ಸಂಕೀರ್ಣಗಳನ್ನು ನಿರ್ಮಿಸಿ ಬಾಡಿಗೆಗೆ ನೀಡಲಾಗಿದೆ. ಆದರೆ ನಗರ ಸ್ಥಳೀಯ ಸಂಸ್ಥೆಗಳು ನಿಯಮಿತವಾಗಿ ಬಾಡಿಗೆ ವಸೂಲಿಸಲು ವಿಫಲವಾಗಿರುತ್ತವೆ. ನಗರಸಭೆಗಳಲ್ಲಿ ವಸೂಲಿಸಬೇಕಾದ ಬಾಡಿಗೆ ಬಾಕಿ ಹೆಚ್ಚಾಗಿರುತ್ತದೆ.
- 8) ದಿನಾಂಕ:01-04-2002ರಿಂದ ನಗರ ಸ್ಥಳೀಯ ಸಂಸ್ಥೆಗಳು ಸ್ವಯಂ ಘೋಷಿತ ಆಸ್ತಿ ತೆರಿಗೆ ಪದ್ಧತಿಯನ್ನು ಜಾರಿಗೆ ತಂದಿದ್ದು ನಿಯಮಗಳಂತೆ ಸ್ವಯಂಘೋಷಿತ ಆಸ್ತಿ ತೆರಿಗೆ ಪಾವತಿ ಕುರಿತು ಸ್ವತ್ತಿನ ಮಾಲೀಕರು ಸಲ್ಲಿಸಿದ ಸ್ವಯಂಘೋಷಿತ ತೆರಿಗೆ ವಿವರಣೆಯ ಶೇ.10ರಷ್ಟನ್ನು ಕಂದಾಯ ನಿರೀಕ್ಷಕರು ಪರಿಶೀಲಿಸಬೇಕಾಗಿದ್ದು, ಲೆಕ್ಕಪರಿಶೋಧನಾ ವೇಳೆಯಲ್ಲಿ ಬಹುತೇಕ ನಗರ ಸ್ಥಳೀಯ ಸಂಸ್ಥೆಗಳು ಸದರಿ ಯೋಜನೆಗೆ ಸಂಬಂಧಿಸಿದಂತೆ ಮಾರ್ಗಸೂಚಿಗಳನ್ನು ಪಾಲಿಸದೇ ಇರುವುದನ್ನು ಗಮನಿಸಲಾಗಿದೆ. ಇದು ಆದಾಯದ ನಷ್ಟಕ್ಕೆ ಕಾರಣವಾಗಿದೆ ಮತ್ತು ಆಂತರಿಕ ಸಂಪನ್ಮೂಲದ ಕ್ರೋಡೀಕರಣದ ಮೇಲೆ ಅಡ್ಡ ಪರಿಣಾಮಬೀರಿದೆ.

- 9) ಹಲವಾರು ನಗರ ಸ್ಥಳೀಯ ಸಂಸ್ಥೆಗಳಲ್ಲಿ ಹುದ್ದೆಗಳ ಸೃಷ್ಟಿಗೆ ಮಂಜೂರಾತಿ ಇಲ್ಲದೆ ಇದ್ದರೂ ಸಹ ನೇಮಕಾತಿ ಮಾಡಿಕೊಂಡು ವೇತನ ಮತ್ತು ಭತ್ಯೆಗಳನ್ನು ಪಾವತಿಸಿರುವುದನ್ನು ಗಮನಿಸಲಾಗಿದೆ. ಈ ಬಗ್ಗೆ ಆಡಳಿತ ಇಲಾಖೆಯು ಗಮನಹರಿಸಿ ಸೂಕ್ತ ಕ್ರಮವನ್ನು ಜರುಗಿಸಬೇಕಾಗಿರುತ್ತದೆ.
- 10) ನಷ್ಟ/ಕಾನೂನುಬಾಹಿರ ಪಾವತಿಗಳಿಗೆ ಜವಾಬ್ದಾರರಾದ ವ್ಯಕ್ತಿಗಳ ಮೇಲೆ ಕರ್ನಾಟಕ ಮುನಿಸಿಪಾಲಿಟಿಗಳ ಅಧಿನಿಯಮ 1964ರ ಕಲಂ 296 ರನ್ವಯ ಅಧಿಬಾರ ಮತ್ತು ಬಾರ (Surcharge and Charge) ಪ್ರಕ್ರಿಯೆ ಕೈಗೊಂಡಲ್ಲಿ ನಷ್ಟದ ಮೊತ್ತ ವಸೂಲಾಗುವುದರ ಜೊತೆಗೆ ತಪ್ಪಿತಸ್ಥ ಅಧಿಕಾರಿಗಳು ಮತ್ತು ಪ್ರತಿನಿಧಿಗಳಿಗೆ ಪ್ರಬಲವಾದ ಎಚ್ಚರಿಕೆಯ ಸಂದೇಶ ರವಾನೆಯಾಗುತ್ತದೆ.
- 11) ಲೆಕ್ಕಪರಿಶೋಧನಾ ವರದಿಯಲ್ಲಿನ ಕಂಡಿಕೆಗಳು ನಗರ ಸ್ಥಳೀಯ ಸಂಸ್ಥೆಗಳಿಂದ ತೀರುವಳಿಗೊಳ್ಳದೇ ಇರುವುದರಿಂದ ಆಕ್ಷೇಪಣೆ ಮತ್ತು ವಸೂಲಾತಿಗೆ ಸೂಚಿಸಿದ ಮೊತ್ತವು ಹೆಚ್ಚಾಗುತ್ತಿದೆ. ಕಾಲಕ್ರಮೇಣ ಸದರಿ ಆಕ್ಷೇಪಣೆಗಳಿಗೆ ಕಾರಣರಾಗಿರುವ ವ್ಯಕ್ತಿಗಳು ನಿವೃತ್ತಿಯಾಗಬಹುದು ಅಥವಾ ಕಡತಗಳು ಕಾಣೆಯಾಗಬಹುದು. ಇದರಿಂದ ಲೋಪಕ್ಕೆ ಕಾರಣರಾದ ವ್ಯಕ್ತಿಗಳಿಂದ ದುರುಪಯೋಗದ ಮೊತ್ತಗಳನ್ನು ವಸೂಲಿಸಲು ಕಷ್ಟ ಸಾಧ್ಯವಾಗುತ್ತದೆ. ಆದ್ದರಿಂದ, ಈ ಕುರಿತು ಆಡಳಿತ ಇಲಾಖೆಯು ಹಿಂದಿನ ವರ್ಷಗಳ ಲೆಕ್ಕಪರಿಶೋಧನಾ ಕಂಡಿಕೆಗಳ ತೀರುವಳಿಗೆ ಪ್ರಾಮುಖ್ಯತೆ ನೀಡಿ ಆಕ್ಷೇಪಣೆ-ವಸೂಲಾತಿ ಕಂಡಿಕೆಗಳನ್ನು ಇತ್ಯರ್ಥಪಡಿಸುವಲ್ಲಿ ಶೀಘ್ರ ಕ್ರಮವಹಿಸಬೇಕಾಗಿದೆ.

ಒಟ್ಟಾರೆ ಲೆಕ್ಕಪರಿಶೋಧನಾ ಅಭಿಪ್ರಾಯದಂತೆ, ನಗರ ಸ್ಥಳೀಯ ಸಂಸ್ಥೆಗಳ ಲೆಕ್ಕಪತ್ರಗಳ ನಿರ್ವಹಣೆಯ ಗುಣಮಟ್ಟದಲ್ಲಿ ಸುಧಾರಣೆಯಾಗಬೇಕಿದೆ. ಸಕಾಲದಲ್ಲಿ ಲೆಕ್ಕಪತ್ರಗಳನ್ನು ತಯಾರಿಸಿ ಸಕ್ಷಮ ಪ್ರಾಧಿಕಾರಗಳಿಗೆ ಸಲ್ಲಿಸುವುದನ್ನು ಖಾತ್ರಿ ಮಾಡಿಕೊಳ್ಳುವ, ಕ್ರಮಬದ್ಧವಾಗಿ ಆಡಳಿತ ನಡೆಸುವ ಮತ್ತು ನಿಯಮಗಳು, ಮಾರ್ಗಸೂಚಿಗಳನ್ನು ಪಾಲಿಸಿ ಸಕಾಲದಲ್ಲಿ ಯೋಜನೆಗಳು ಮತ್ತು ಅಭಿವೃದ್ಧಿ ಕಾರ್ಯಗಳನ್ನು ಅನುಷ್ಠಾನಗೊಳಿಸುವ ಕುರಿತು ಸೂಕ್ತ ಆಂತರಿಕ ನಿಯಂತ್ರಣ ವ್ಯವಸ್ಥೆಯನ್ನು ಸ್ಥಾಪಿಸಲು ಆಡಳಿತ ಇಲಾಖೆಯು ಪರಿಶೀಲಿಸುವುದು ಅವಶ್ಯಕವಾಗಿರುತ್ತದೆ.

ಭಾಗ-II

ಮಹಾನಗರ ಪಾಲಿಕೆಗಳು

ಅಧ್ಯಾಯ-4

ಮಹಾನಗರ ಪಾಲಿಕೆಗಳ ಸ್ಥೂಲನೋಟ.

ಪೀಠಿಕೆ.

ಕರ್ನಾಟಕ ಪೌರನಿಗಮಗಳ ಅಧಿನಿಯಮ 1976ರ ಕಲಂ 150 ರಂತೆ ಸಂಬಂಧಪಟ್ಟ ಮಹಾನಗರ ಪಾಲಿಕೆಗಳ ಮುಖ್ಯ ಲೆಕ್ಕಪರಿಶೋಧಕರು (ರಾಜ್ಯ ಲೆಕ್ಕಪತ್ರಗಳ ನಿಯಂತ್ರಕರ ಮೇಲ್ವಿಚಾರಣೆ ಮತ್ತು ನಿಯಂತ್ರಣಕ್ಕೊಳಪಟ್ಟು) ನಗರ ಪಾಲಿಕೆಯ ಲೆಕ್ಕಪತ್ರಗಳ ವಾರ್ಷಿಕ ಲೆಕ್ಕತನಿಖೆಯನ್ನು ನಡೆಸಲು ನೇಮಕಗೊಂಡಿರುತ್ತಾರೆ.

ಕರ್ನಾಟಕ ಪೌರನಿಗಮಗಳ ಅಧಿನಿಯಮ 1976 ರ ಕಲಂ 150 (2-ಬಿ), ದಿನಾಂಕ:14-3-2012 ರಿಂದ ಜಾರಿಗೆ ಬಂದಿರುವ ಪ್ರಕಾರ, ರಾಜ್ಯದಲ್ಲಿನ ಮಹಾನಗರ ಪಾಲಿಕೆಗಳ ಕ್ರೋಡೀಕೃತ ವಾರ್ಷಿಕ ಲೆಕ್ಕಪರಿಶೋಧನಾ ವರದಿಯನ್ನು ರಾಜ್ಯ ವಿಧಾನ ಮಂಡಲದ ಮುಂದೆ ಮಂಡಿಸಲು ಸರ್ಕಾರಕ್ಕೆ ಸಲ್ಲಿಸಬೇಕಾಗಿರುತ್ತದೆ. ಅದರಂತೆ, ಸದರಿ ಸಂಸ್ಥೆಗಳ 2010-11ನೇ ಸಾಲಿನ ಲೆಕ್ಕಪತ್ರಗಳ ಮೇಲಿನ ಲೆಕ್ಕಪರಿಶೋಧನಾ ವರದಿಗಳ ಆಧಾರದ ಮೇರೆಗೆ ಈ ಕ್ರೋಡೀಕೃತ ವಾರ್ಷಿಕ ಲೆಕ್ಕಪರಿಶೋಧನಾ ವರದಿಯನ್ನು ಸಿದ್ಧಪಡಿಸಲಾಗಿದೆ.

4.1 ಹಿನ್ನೆಲೆ.

ರಾಜ್ಯದಲ್ಲಿ ಕರ್ನಾಟಕ ಪೌರನಿಗಮಗಳ ಅಧಿನಿಯಮ 1976ರ ಅಡಿಯಲ್ಲಿ ಈ ಕೆಳಕಂಡ ಎಂಟು ಮಹಾನಗರ ಪಾಲಿಕೆಗಳು ಕಾರ್ಯನಿರ್ವಹಿಸುತ್ತಿವೆ.

- 1) ಬೃಹತ್ ಬೆಂಗಳೂರು ಮಹಾನಗರ ಪಾಲಿಕೆ
- 2) ಬಳ್ಳಾರಿ ಮಹಾನಗರ ಪಾಲಿಕೆ
- 3) ಬೆಳಗಾವಿ ಮಹಾನಗರ ಪಾಲಿಕೆ

- 4) ದಾವಣಗೆರೆ ಮಹಾನಗರ ಪಾಲಿಕೆ
- 5) ಕಲ್ಬುರ್ಗಿ (ಗುಲ್ಬರ್ಗಾ) ಮಹಾನಗರ ಪಾಲಿಕೆ
- 6) ಹುಬ್ಬಳ್ಳಿ-ಧಾರವಾಡ ಮಹಾನಗರ ಪಾಲಿಕೆ
- 7) ಮಂಗಳೂರು ಮಹಾನಗರ ಪಾಲಿಕೆ
- 8) ಮೈಸೂರು ಮಹಾನಗರ ಪಾಲಿಕೆ

4.2 ಮಹಾನಗರ ಪಾಲಿಕೆಗಳ ಸಾಂಸ್ಥಿಕ ರಚನೆ.

ಕರ್ನಾಟಕ ರಾಜ್ಯದಲ್ಲಿನ 8 ಮಹಾನಗರ ಪಾಲಿಕೆಗಳಲ್ಲಿ ಬೃಹತ್ ಬೆಂಗಳೂರು ಮಹಾನಗರ ಪಾಲಿಕೆಯು ನೇರವಾಗಿ ಸರ್ಕಾರದ ನಗರಾಭಿವೃದ್ಧಿ ಇಲಾಖೆ ಅಡಿಯಲ್ಲಿ ಕಾರ್ಯನಿರ್ವಹಿಸುತ್ತಿದೆ. ಉಳಿದ 7 ಮಹಾನಗರ ಪಾಲಿಕೆಗಳು ಸರ್ಕಾರದ ಅಧಿಸೂಚನೆ ಸಂಖ್ಯೆ: ಯು.ಡಿ.ಡಿ 132 ಎಂ.ಎಲ್.ಆರ್ 2008 ದಿ:23-8-2008 ಮತ್ತು ಸರ್ಕಾರದ ಆದೇಶ ಸಂಖ್ಯೆ: ನಅಇ 30 ಎ.ಬಿ.ಸಿ. 2009 ದಿ:22-6-2009 ರನ್ವಯ ನಗರಾಭಿವೃದ್ಧಿ ಇಲಾಖೆಯ ಅಡಿಯಲ್ಲಿ ಪೌರಾಡಳಿತ ನಿರ್ದೇಶನಾಲಯದ ಆಡಳಿತಾತ್ಮಕ ನಿಯಂತ್ರಣದಲ್ಲಿ ಕಾರ್ಯನಿರ್ವಹಿಸುತ್ತಿವೆ.

ಆಯುಕ್ತರು ಮಹಾನಗರ ಪಾಲಿಕೆಗಳ ಕಾರ್ಯಕಾರಿ ಮುಖ್ಯಸ್ಥರಾಗಿರುತ್ತಾರೆ. ಮಹಾನಗರ ಪಾಲಿಕೆಗಳ ಅಧಿಕಾರಿಗಳು ರಾಜ್ಯ ಸರ್ಕಾರದಿಂದ ಕಾಲಕಾಲಕ್ಕೆ ಅಧಿಸೂಚಿಸಲಾಗಿರುವ ಅಧಿಕಾರಗಳನ್ನು ಹೊಂದಿರುತ್ತಾರೆ ಮತ್ತು ಕಾರ್ಯಗಳನ್ನು ನಿರ್ವಹಿಸುತ್ತಾರೆ. ಮಹಾನಗರ ಪಾಲಿಕೆಗಳ ಕಾರ್ಯಕಾರಿ ವ್ಯವಸ್ಥೆ ಈ ಕೆಳಗಿನಂತಿರುತ್ತದೆ.



ಮಹಾನಗರ ಪಾಲಿಕೆಗಳಲ್ಲಿ ಜನರಿಂದ ಚುನಾಯಿತಗೊಂಡ ಪೌರ ಕೌನ್ಸಿಲರುಗಳಿಂದ ಬಹುಮತದ ಮೇರೆಗೆ ಚುನಾಯಿತವಾಗುವ ಮೇಯರ್ ಮಹಾನಗರ ಪಾಲಿಕೆಯ ಆಡಳಿತಕ್ಕೆ ಜವಾಬ್ದಾರರಾಗಿರುತ್ತಾರೆ.

ಅದರಂತೆ ಮಹಾನಗರ ಪಾಲಿಕೆಗಳ ಚುನಾಯಿತ ಸದಸ್ಯರನ್ನು ಹೊಂದಿರುವ ಸ್ಥಾಯಿ ಸಮಿತಿಗಳು ಅವುಗಳ ಅಧಿಕಾರ ವ್ಯಾಪ್ತಿಗನುಗುಣವಾಗಿ ನಿರ್ಧಾರಗಳನ್ನು ತೆಗೆದುಕೊಳ್ಳುತ್ತವೆ.

4.3 ಮಹಾನಗರ ಪಾಲಿಕೆಗಳ ಸಾಮಾನ್ಯ ನಿರ್ಬಂಧಕ ಮತ್ತು ವಿವೇಚನಾತ್ಮಕ ಪ್ರಕಾರ್ಯಗಳು.

ಕರ್ನಾಟಕ ಪೌರನಿಗಮಗಳ ಅಧಿನಿಯಮ 1976ರ ಕಲಂ 57, 58 ಮತ್ತು 59ರಲ್ಲಿ ಮಹಾನಗರ ಪಾಲಿಕೆಗಳ ಸಾಮಾನ್ಯ ನಿರ್ಬಂಧಕ ಮತ್ತು ವಿವೇಚನಾತ್ಮಕ ಪ್ರಕಾರ್ಯಗಳನ್ನು ವಿವರಿಸಲಾಗಿದೆ.

4.4 ಲೆಕ್ಕಪತ್ರಗಳ ಲೆಕ್ಕಪರಿಶೋಧನೆ.

ಕರ್ನಾಟಕ ಪೌರನಿಗಮಗಳ ಅಧಿನಿಯಮ 1976 ರ ಕಲಂ 150(2) ರನ್ವಯ ಸರ್ಕಾರವು ಒಬ್ಬ ಅಧಿಕಾರಿಯನ್ನು ನಿಗಮದ ಮುಖ್ಯ ಲೆಕ್ಕಪರಿಶೋಧಕರಾಗಿ ನೇಮಕ ಮಾಡತಕ್ಕದ್ದು. ಅವರು ನಿಯಂತ್ರಕರು ರಾಜ್ಯ ಲೆಕ್ಕಪತ್ರ ಇಲಾಖೆ ಇವರ ಮೇಲ್ವಿಚಾರಣೆ ಮತ್ತು ನಿಯಂತ್ರಣಕ್ಕೊಳಪಟ್ಟು ನಿಗಮದ ಲೆಕ್ಕಪತ್ರಗಳ ಪರಿಶೋಧನೆ ಮಾಡತಕ್ಕದ್ದು ಮತ್ತು ಈ ಉದ್ದೇಶಕ್ಕಾಗಿ ಅವರಿಗೆ ನಿಗಮಗಳ ಲೆಕ್ಕಪತ್ರಗಳ ಮತ್ತು ಎಲ್ಲಾ ಸ್ವೀಕೃತಿಗಳ ಮತ್ತು ವೆಚ್ಚಗಳ ಲೆಕ್ಕಗಳ ಪರಿಶೀಲನೆಗೆ ಅವಕಾಶವಿರತಕ್ಕದ್ದು ಮತ್ತು ಅವರಿಗೆ ಅಗತ್ಯವಾಗಬಹುದಾದ ಯಾವುದೇ ಸ್ವೀಕೃತಿ ಅಥವಾ ವೆಚ್ಚಗಳಿಗೆ ಸಂಬಂಧಿಸಿದ ಯಾವುದೇ ಮಾಹಿತಿಯನ್ನು ಆಯುಕ್ತರು ಒದಗಿಸತಕ್ಕದ್ದು.

ಕಲಂ 150(3) ರನ್ವಯ ಪಾಲಿಕೆಯ ಮುಖ್ಯ ಲೆಕ್ಕಪರಿಶೋಧಕರು, ವೆಚ್ಚದಲ್ಲಿ ಅಥವಾ ನಿಗಮಕ್ಕೆ ಬಾಕಿಯಿರುವ ಹಣದ ವಸೂಲಿಯಲ್ಲಿ ಅಥವಾ ನಿಗಮದ ಲೆಕ್ಕಪತ್ರಗಳಲ್ಲಿ ಅವರು

ಯಾವುದೇ ಕಾಲದಲ್ಲಿ ಗಮನಿಸಬಹುದಾದ ಯಾವುದೇ ಮುಖ್ಯ ಅನುಚಿತತೆ ಅಥವಾ ಅಕ್ರಮತೆಯನ್ನು ನಿಗದಿತ ಪೌರಪ್ರಾಧಿಕಾರಕ್ಕೆ ವರದಿ ಮಾಡತಕ್ಕದ್ದು ಮತ್ತು ನಿಯಮಗಳಲ್ಲಿ ವಿಧಿಸಬಹುದಾದಂತಹ ವಿಷಯಕ್ಕೆ ಸಂಬಂಧಿಸಿದಂತೆ ಮಾಹಿತಿಯನ್ನು ಒದಗಿಸತಕ್ಕದ್ದು.

ಕರ್ನಾಟಕ ಪೌರನಿಗಮಗಳ ಅಧಿನಿಯಮ 1976ರ ಪರಿಶಿಷ್ಟ-9ರ ಭಾಗ-2ರಲ್ಲಿ ಮುಖ್ಯ ಲೆಕ್ಕಪರಿಶೋಧಕರ ಅಧಿಕಾರ ಮತ್ತು ಪ್ರಕಾರ್ಯಗಳನ್ನು ವಿವರಿಸಲಾಗಿದ್ದು, ಈ ನಿಯಮಗಳ ಉಪನಿಯಮ (11)ರನ್ವಯ ಲೆಕ್ಕಪರಿಶೋಧಕರು ತನ್ನ ವರದಿಯಲ್ಲಿ;

- (ಎ) ಕಾನೂನಿಗೆ ತದ್ವಿರುದ್ಧವೆಂದು ತನಗೆ ಕಂಡು ಬಂದ ಪ್ರತಿಯೊಂದು ಸಂದಾಯದ
- (ಬಿ) ಯಾವನೇ ವ್ಯಕ್ತಿಯ ಅತೀವ ನಿರ್ಲಕ್ಷ್ಯತೆ ಅಥವಾ ದುರ್ನಡತೆಯಿಂದ ಉಂಟಾಗಿದೆ ಎಂದು ಕಂಡುಬಂದ ಯಾವುದೇ ಕೊರತೆ ಅಥವಾ ಮೊಬಲಗಿನ
- (ಸಿ) ಯಾವನೇ ವ್ಯಕ್ತಿಯು ಲೆಕ್ಕಕ್ಕೆ ತರಲೇಬೇಕಾದ ಆದರೆ ತಂದಿರದಂತಹ ಸ್ವೀಕರಿಸಲಾದ ಯಾವುದೇ ಮೊತ್ತದ ಮೊಬಲಗನ್ನು ಮತ್ತು
- (ಡಿ) (ಎ), (ಬಿ) ಮತ್ತು (ಸಿ) ಖಂಡಗಳಲ್ಲಿ ನಮೂದಿಸಿದವುಗಳನ್ನು ಹೊರತುಪಡಿಸಿ ಲೆಕ್ಕಪತ್ರಗಳಲ್ಲಿ ಅವನಿಗೆ ಕಂಡುಬರಬಹುದಾದ ಯಾವುದೇ ಮುಖ್ಯ ಅನುಚಿತತೆ ಅಥವಾ ಕ್ರಮ ದೋಷದ ವಿವರಣೆಯನ್ನು ಸೇರಿಸತಕ್ಕದ್ದು.

ಇದೇ ನಿಯಮಗಳ ನಿಯಮ 14(1)ರ ಪ್ರಕಾರ ಲೆಕ್ಕಪರಿಶೋಧಕರು ಕಾನೂನು ಸಮ್ಮತವಲ್ಲದ ಸಂದಾಯವನ್ನು ಮಾಡಿರುವ ಅಥವಾ ಮಾಡಲು ಅಧಿಕೃತಗೊಳಿಸಿರುವ ವ್ಯಕ್ತಿಯ ಮೇಲೆ ಅಧಿಭಾರ ಹೊರಿಸಬಹುದು ಹಾಗೂ ಬುದ್ಧಿಪೂರ್ವಕ ನಿರ್ಲಕ್ಷ್ಯತೆ ಅಥವಾ ನಡತೆಯಿಂದ ಉಂಟಾದ ಯಾವುದೇ ಕೊರತೆ ಅಥವಾ ನಷ್ಟದ ಮೊಬಲಗು ಅಥವಾ ಆ ವ್ಯಕ್ತಿಯು ಲೆಕ್ಕಕ್ಕೆ ತರಲೇಬೇಕಾದ ಆದರೆ ತಂದಿರದ ಯಾವುದೇ ಮೊತ್ತವನ್ನು ಜವಾಬ್ದಾರನಾದ ಯಾವನೇ ವ್ಯಕ್ತಿಯ ಮೇಲೆ ವಿಧಿಸಬಹುದು ಮತ್ತು ಇಂತಹ ಎಲ್ಲಾ ಪ್ರಕರಣಗಳಲ್ಲಿ ಅಂತಹ ವ್ಯಕ್ತಿಗಳಿಂದ ಬಾಕಿ ಇರುವ ಮೊತ್ತದ ಬಗ್ಗೆ ದೃಢೀಕರಿಸಬೇಕಿರುತ್ತದೆ.

ಅಧ್ಯಾಯ 5

ಹಣಕಾಸಿನ ಸ್ಥೂಲನೋಟ

5.1 ಮಹಾನಗರ ಪಾಲಿಕೆಗಳ ಸಂಪನ್ಮೂಲಗಳು.

ಮಹಾನಗರ ಪಾಲಿಕೆಗಳು ತೆರಿಗೆ ಹಾಗೂ ತೆರಿಗೆಯೇತರ ಕಂದಾಯಗಳನ್ನು ವಿಧಿಸಲು ಹಾಗೂ ವಸೂಲಿ ಮಾಡಲು ಶಾಸನಬದ್ಧ ಅಧಿಕಾರ ಹೊಂದಿವೆ. ಮಹಾನಗರ ಪಾಲಿಕೆಗಳ ಹಣಕಾಸು ಮೂಲಗಳೆಂದರೆ, ಸ್ವಂತ ಮೂಲಗಳಿಂದ ಬರುವ ಸ್ವೀಕೃತಿಗಳು, ಕೇಂದ್ರ ಸರ್ಕಾರ/ರಾಜ್ಯ ಸರ್ಕಾರದ ಅನುದಾನ ಮತ್ತು ಸಹಾಯ ಹಾಗೂ ರಾಜ್ಯ ಸರ್ಕಾರ ಅನುಮೋದಿಸುವ ಹಣಕಾಸು ಸಂಸ್ಥೆಗಳಿಂದ ಅಥವಾ ರಾಷ್ಟ್ರೀಕೃತ ಬ್ಯಾಂಕುಗಳಿಂದ ಪಡೆದ ಸಾಲಗಳಿಂದ ಕೂಡಿದೆ. ಭೂಮಿ ಮತ್ತು ಕಟ್ಟಡಗಳ ಮೇಲಿನ ಆಸ್ತಿ ತೆರಿಗೆಯು ನಗರ ಸ್ಥಳೀಯ ಸಂಸ್ಥೆಗಳ ಸ್ವಂತ ಆದಾಯದ ಮೂಲಾಧಾರವಾಗಿದೆ. ಕೆಲವು ತೆರಿಗೆಗಳನ್ನು ಸಂಗ್ರಹಿಸುವ ಅಧಿಕಾರವು ನಗರ ಸ್ಥಳೀಯ ಸಂಸ್ಥೆಯಲ್ಲಿದ್ದಾಗ್ಯೂ, ದರ ಮತ್ತು ದರ ಪರಿಷ್ಕರಣೆ, ಸಂಗ್ರಹಿಸುವ ಕ್ರಮ, ನಿರ್ಧರಣೆಯ ರೀತಿ, ವಿನಾಯಿತಿಗಳು, ರಿಯಾಯಿತಿಗಳು ಮುಂತಾದ ನೀತಿ ನಿರೂಪಣೆಗೆ ಸಂಬಂಧಿಸಿದ ಅಧಿಕಾರವನ್ನು ರಾಜ್ಯ ಸರ್ಕಾರ ಹೊಂದಿದೆ. ಮಹಾನಗರ ಪಾಲಿಕೆಗಳ ತೆರಿಗೆಯೇತರ ಆದಾಯವು ರಾಜಸ್ವ, ಬಾಡಿಗೆ, ಪ್ಲಾನ್/ಮ್ಯುಟೇಶನ್ ಶುಲ್ಕಗಳು, ನೀರಿನ ದರ ಮುಂತಾದವುಗಳನ್ನೊಳಗೊಂಡಿದೆ.

ಮಹಾನಗರ ಪಾಲಿಕೆಯ ಸಂಪನ್ಮೂಲಗಳ ಹರಿವಿನ ನಕ್ಷೆ ಈ ಕೆಳಗಿನಂತಿದೆ.

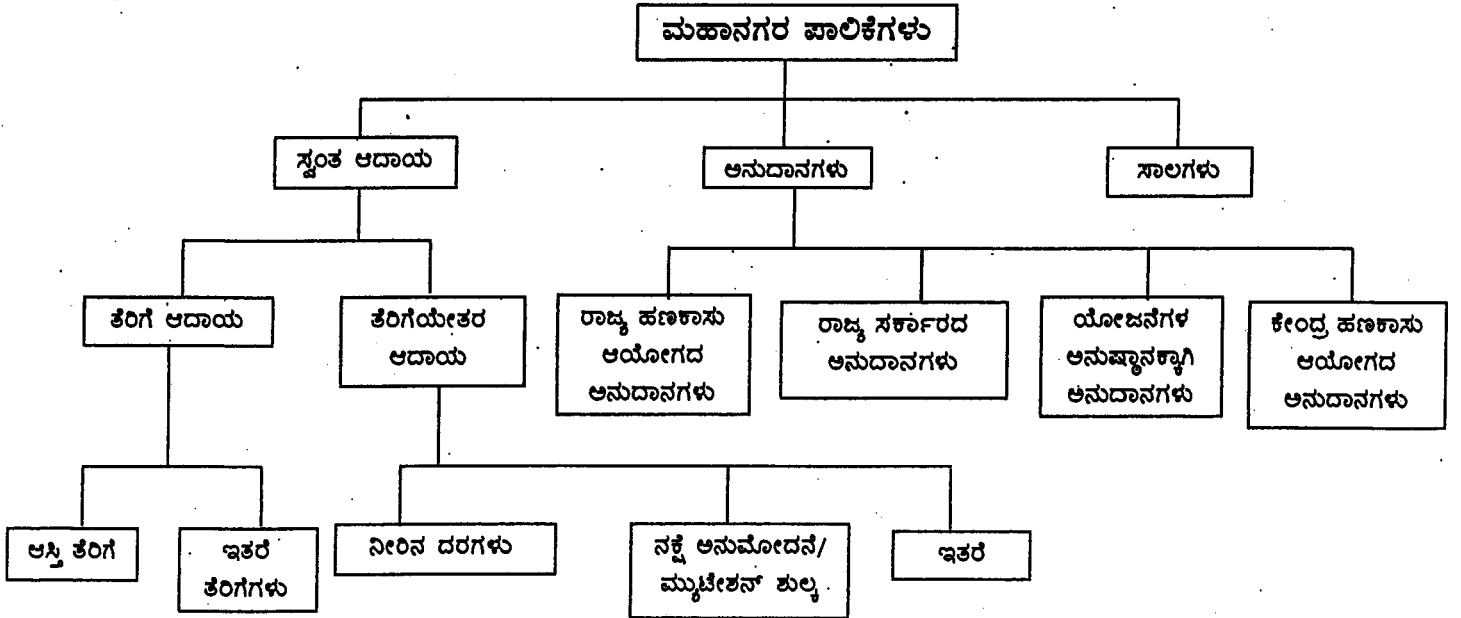

5.2 ಮಹಾನಗರ ಪಾಲಿಕೆಗಳ ಲೆಕ್ಕಪರಿಶೋಧನೆಯ ಸ್ಥೂಲನೋಟ.

ರಾಜ್ಯ ಲೆಕ್ಕಪತ್ರ ಇಲಾಖೆಯ ಮೇಲ್ವಿಚಾರಣೆಯಲ್ಲಿ ಮಹಾನಗರಪಾಲಿಕೆಗಳಲ್ಲಿ ಇರುವ ಮುಖ್ಯ ಲೆಕ್ಕಪರಿಶೋಧಕರು ಪ್ರಸ್ತುತ ವರ್ಷದಲ್ಲಿ ಈ ಕೆಳಕಂಡ ವರ್ಷಗಳ ಮಹಾನಗರ ಪಾಲಿಕೆಗಳ ಲೆಕ್ಕಪತ್ರಗಳ ಲೆಕ್ಕಪರಿಶೋಧನೆ ಮಾಡಿ ವರದಿಗಳನ್ನು ಬಿಡುಗಡೆ ಮಾಡಿರುತ್ತಾರೆ.

ಕ್ರಮ ಸಂಖ್ಯೆ	ಮಹಾನಗರ ಪಾಲಿಕೆ	ಲೆಕ್ಕ ಪರಿಶೋಧನಾ ವರದಿ ಬಿಡುಗಡೆ ಮಾಡಿದ ವರ್ಷ	ಲೆಕ್ಕಪರಿಶೋಧನೆ ಬಾಕಿ ಇರುವ ವರ್ಷಗಳ ವಿವರ (31-03-2014ರಲ್ಲಿದ್ದಂತೆ)
1	2	3	4
1	ಬೃಹತ್ ಬೆಂಗಳೂರು ಮಹಾನಗರ ಪಾಲಿಕೆ	2009-10	2010-11
2	ಬಳ್ಳಾರಿ ಮಹಾನಗರ ಪಾಲಿಕೆ	2010-11	-
3	ಬೆಳಗಾವಿ ಮಹಾನಗರ ಪಾಲಿಕೆ	2009-10	2010-11
4	ದಾವಣಗೆರೆ ಮಹಾನಗರ ಪಾಲಿಕೆ	2008-09	2009-10 & 2010-11
5	ಕಲ್ಬುರ್ಗಿ (ಗುಲ್ಬರ್ಗಾ) ಮಹಾನಗರ ಪಾಲಿಕೆ	2009-10	2010-11
6	ಹುಬ್ಬಳ್ಳಿ-ಧಾರವಾಡ ಮಹಾನಗರ ಪಾಲಿಕೆ	2009-10	2010-11
7	ಮಂಗಳೂರು ಮಹಾನಗರ ಪಾಲಿಕೆ	2009-10	2010-11
8	ಮೈಸೂರು ಮಹಾನಗರ ಪಾಲಿಕೆ	2007-08 ಮತ್ತು 2008-09	2009-10 & 2010-11

ಈ ಮೇಲಿನ ಲೆಕ್ಕಪರಿಶೋಧನಾ ವರದಿಗಳಲ್ಲಿ ವಿವರಿಸಲಾಗಿರುವ ಪ್ರಮುಖ ಅಂಶಗಳನ್ನು ಈ ವಾರ್ಷಿಕ ಕ್ರೋಡೀಕೃತ ಲೆಕ್ಕ ಪರಿಶೋಧನಾ ವರದಿಯಲ್ಲಿ ಅಳವಡಿಸಿಕೊಳ್ಳಲಾಗಿದೆ.

5.3 ಮಹಾನಗರ ಪಾಲಿಕೆಗಳ ಹಣಕಾಸಿನ ಸ್ಥೂಲನೋಟ.

ರಾಜ್ಯದಲ್ಲಿರುವ 8 ಮಹಾನಗರ ಪಾಲಿಕೆಗಳ ಲೆಕ್ಕ ಪರಿಶೋಧನೆಗೆ ಒದಗಿಸಿರುವ ವಾರ್ಷಿಕ ಲೆಕ್ಕಗಳ ಪ್ರಕಾರ ಲೆಕ್ಕಪರಿಶೋಧನೆಯಾದ ವರ್ಷಗಳಲ್ಲಿನ ಆರ್ಥಿಕ ವಹಿವಾಟು ಈ ಕೆಳಕಂಡಂತೆ ಇರುತ್ತದೆ.

(₹. ಲಕ್ಷಗಳಲ್ಲಿ)

ಕ್ರಮ ಸಂಖ್ಯೆ	ಮಹಾನಗರ ಪಾಲಿಕೆ	ಲೆಕ್ಕ ಪರಿಶೋಧನಾ ವರದಿಯ ವರ್ಷ	ಪ್ರಾರಂಭಿಕ ಶಿಲ್ಕು	ಆದಾಯ/ ಜಮೆ	ಒಟ್ಟು	ವೆಚ್ಚ	ಅಂತಿಮ ಶಿಲ್ಕು
1	2	3	4	5	6	7	8
1	ಬೆಂಗಳೂರು	2009-10	41,812.27	3,62,790.09	4,04,602.36	3,50,859.40	53,742.96
2	ಬಳ್ಳಾರಿ	2010-11	2,795.10	9,309.81	12,104.91	9,450.23	2,654.68
3	ಬೆಳಗಾವಿ	2009-10	4,013.31	21,240.64	25,253.95	20,933.13	4,320.82
4	ದಾವಣಗೆರೆ	2008-09	13,24.57	7,583.48	8,908.75	7,707.39	1,200.66
5	ಕಲ್ಬುರ್ಗಿ (ಗುಲ್ಬರ್ಗಾ)	2009-10	3,613.45	7,883.96	11,497.41	7,480.98	4,016.43
6	ಹುಬ್ಬಳ್ಳಿ-ಧಾರವಾಡ	2009-10	5,805.65	16,011.21	21,816.86	16,306.64	5,510.22
7	ಮಂಗಳೂರು	2009-10	7,195.41	11,603.85	18,799.26	10,775.19	8,024.07
8	ಮೈಸೂರು	2008-09	3,200.59	27,296.17	30,496.76	23,494.71	7,002.05

ಅಧ್ಯಾಯ-6
ಬೃಹತ್ ಬೆಂಗಳೂರು ಮಹಾನಗರ ಪಾಲಿಕೆ
ಲೆಕ್ಕಪರಿಶೋಧನಾ ಫಲಿತಾಂಶ

6.1 ಬೃಹತ್ ಬೆಂಗಳೂರು ಮಹಾನಗರ ಪಾಲಿಕೆ.

ಬೃಹತ್ ಬೆಂಗಳೂರು ಮಹಾನಗರ ಪಾಲಿಕೆಯು ಕರ್ನಾಟಕ ಪೌರನಿಗಮಗಳ ಅಧಿನಿಯಮ 1976 ರಲ್ಲಿ ತಿಳಿಸಿರುವಂತೆ ಬೆಂಗಳೂರಿನ ನಾಗರೀಕರಿಗೆ ನಾಗರೀಕ ಸೇವೆಗಳನ್ನು ಮತ್ತು ಮೂಲಭೂತ ಸೌಕರ್ಯಗಳನ್ನು ಒದಗಿಸುವ ಮೂಲಕ ತನ್ನ ಕಾರ್ಯಗಳನ್ನು ಅನುಷ್ಠಾನಕ್ಕೆ ತರುತ್ತಿದೆ. ಬೃಹತ್ ಬೆಂಗಳೂರು ಮಹಾನಗರ ಪಾಲಿಕೆಯು ಸುಮಾರು 800 ಚ.ಕಿ.ಮೀ.ಗಳ ವಿಸ್ತೀರ್ಣ ಒಳಗೊಂಡಂತೆ 198 ವಾರ್ಡ್‌ಗಳನ್ನು ಹೊಂದಿರುತ್ತದೆ. ಆಯುಕ್ತರು ಮಹಾನಗರ ಪಾಲಿಕೆಯ ಆಡಳಿತಾಂಗದ ಮುಖ್ಯಸ್ಥರಾಗಿರುತ್ತಾರೆ. ಮಹಾನಗರ ಪಾಲಿಕೆಯ ಆಡಳಿತವನ್ನು ಸುಗಮವಾಗಿ ನಡೆಸುವ ಸಲುವಾಗಿ ಈ 198 ವಾರ್ಡ್‌ಗಳನ್ನು ಎಂಟು ವಲಯಗಳಲ್ಲಿ ವಿಂಗಡಿಸಿ, ಪ್ರತಿಯೊಂದು ವಲಯಕ್ಕೆ ಅಪರ/ಜಂಟಿ ಆಯುಕ್ತರನ್ನು ನೇಮಿಸಲಾಗಿದೆ. ಇವರು ವಲಯಗಳ ಕಾರ್ಯ ನಿರ್ವಹಣೆಯ ಮೇಲ್ವಿಚಾರಣೆ ನಡೆಸುತ್ತಾರೆ. ಮುಖ್ಯ ಲೆಕ್ಕಾಧಿಕಾರಿಗಳು ಹಣಕಾಸು ಮತ್ತು ಲೆಕ್ಕಪತ್ರ ಶಾಖೆಯ ಮುಖ್ಯಸ್ಥರಾಗಿ ಲೆಕ್ಕಪತ್ರಗಳ ನಿರ್ವಹಣೆಯ ಜವಾಬ್ದಾರಿಯನ್ನು ನಿರ್ವಹಿಸುತ್ತಾರೆ. ಬೃಹತ್ ಬೆಂಗಳೂರು ಮಹಾನಗರ ಪಾಲಿಕೆಗೆ ಸಂಬಂಧಿಸಿದಂತೆ ಲೆಕ್ಕಪರಿಶೋಧನಾ ಫಲಿತಾಂಶಗಳನ್ನು ಈ ಅಧ್ಯಾಯದಲ್ಲಿ ವಿವರಿಸಲಾಗಿದೆ.

6.2 ಲೆಕ್ಕಪತ್ರಗಳ ಸ್ಥೂಲನೋಟ.

ಕರ್ನಾಟಕ ಪೌರನಿಗಮಗಳ ಅಧಿನಿಯಮ 1976 ರ ಕಲಂ 150 ಮತ್ತು 151 ಹಾಗೂ ಷೆಡ್ಯೂಲ್ (ix) ಭಾಗ III ನಿಯಮ 17ರಂತೆ ಪ್ರತಿ ಮಹಾನಗರ ಪಾಲಿಕೆಯು;

- ಎ) ಆಯವ್ಯಯ ಅಂದಾಜುಗಳು, ಆಯವ್ಯಯ ಪಟ್ಟಿ ಮತ್ತು ನಗರಪಾಲಿಕೆಗಳ ನಿಯತಕಾಲಿಕ ವರದಿಗಳನ್ನು ನಿರ್ವಹಿಸುವ ನಮೂನೆಗಳು.
- ಬಿ) ನಗರ ಪಾಲಿಕೆಯ ಲೆಕ್ಕಪತ್ರಗಳನ್ನು ನಿರ್ವಹಿಸುವ ನಮೂನೆಗಳನ್ನು ಉಪಬಂಧಿಸಲು ವಿನಿಯಮಗಳನ್ನು (Regulations) ರಚಿಸಬೇಕಾಗಿರುತ್ತದೆ.

ಸದರಿ ಅಧಿನಿಯಮದ ಕಲಂ 422ರ ಪ್ರಕಾರ ಮಹಾನಗರ ಪಾಲಿಕೆಯು ನಿಬಂಧನೆಗಳನ್ನು (Regulations) ಸರ್ಕಾರದ ಪೂರ್ವ ಅನುಮೋದನೆಯೊಂದಿಗೆ ಅಧಿಸೂಚನೆ ಹೊರಡಿಸಿ ರೂಪಿಸಿಕೊಳ್ಳಬಹುದಾಗಿದೆ. ಕಲಂ 150(1)ರನ್ವಯ ಲೆಕ್ಕಪತ್ರಗಳನ್ನು ನಿಗದಿತ ನಮೂನೆಗಳಲ್ಲಿ ನಿರ್ವಹಣೆ ಮಾಡಬೇಕಾಗಿದೆ. ಆದರೆ, ಬೃಹತ್ ಬೆಂಗಳೂರು ಮಹಾನಗರ ಪಾಲಿಕೆಯು ಈ ನಿಟ್ಟಿನಲ್ಲಿ ಯಾವುದೇ ಸಕಾರಾತ್ಮಕ ಕ್ರಮವಹಿಸಿದೇ ಇರುವುದು ಕಂಡುಬಂದಿದೆ. ಬೃಹತ್ ಬೆಂಗಳೂರು ಮಹಾನಗರ ಪಾಲಿಕೆಯು ಲೆಕ್ಕಪತ್ರಗಳ ನಿರ್ವಹಣಾ ಪದ್ಧತಿಯನ್ನು ಜಾರಿಗೆ ತರುವ ನಿಟ್ಟಿನಲ್ಲಿ Fund Based Accounting System (FBAS) ರೂಪದಲ್ಲಿ ಒಂದು ಪ್ರಯತ್ನವನ್ನು ಮಾಡಿರುವುದಾದರೂ ಇದಕ್ಕೆ ಸರ್ಕಾರದ ಅನುಮೋದನೆ ಪಡೆದಿರುವುದಿಲ್ಲ. ದೇಶದಲ್ಲಿನ ಎಲ್ಲಾ ನಗರ ಸ್ಥಳೀಯ ಸಂಸ್ಥೆಗಳಿಗೆ ಏಕರೂಪ ಲೆಕ್ಕ ಪದ್ಧತಿ ತರುವ ಸಲುವಾಗಿ National Municipal Accounting Manual (NMAM) ಜಾರಿಗೆ ಬಂದಿದ್ದು ಇದನ್ನು ಅನುಸರಿಸಿ ರಾಜ್ಯದಲ್ಲಿ ಕರ್ನಾಟಕ ಮುನಿಸಿಪಲ್ ಆಯವ್ಯಯ ಮತ್ತು ಲೆಕ್ಕಪತ್ರ ನಿಯಮಗಳು 2006 ಜಾರಿಗೆ ಬಂದಿದೆ. ಈ ನಿಯಮಗಳನ್ನು ಸ.ಆ. ಸಂಖ್ಯೆ: ನಅಇ 16 ಸಿಎಆರ್ 2006, ದಿ:03-05-2007 ರನ್ವಯ ಮುಂದಿನ ಆದೇಶ ಹೊರಡಿಸುವವರೆಗೆ ಅಥವಾ ಇದನ್ನು ಆಧರಿಸಿ ಹೊಸ ಪದ್ಧತಿ ಹಾಗೂ ಬಜೆಟ್ ನಿಯಮಗಳನ್ನು ಮಹಾನಗರ ಪಾಲಿಕೆಗಳಿಗೆ ಪ್ರತ್ಯೇಕವಾಗಿ ರೂಪಿಸುವವರೆಗೆ ಬೃಹತ್ ಬೆಂಗಳೂರು ಮಹಾನಗರ ಪಾಲಿಕೆ ಹೊರತುಪಡಿಸಿ ರಾಜ್ಯದ ಉಳಿದ 7 ಮಹಾನಗರ ಪಾಲಿಕೆಗಳಿಗೆ ದಿ:01-04-2006 ರಿಂದ ಪೂರ್ವನ್ವಯವಾಗುವಂತೆ ಜಾರಿಗೊಳಿಸಲಾಗಿದೆ. ಈ ನಿಯಮಗಳನ್ನು ಬೃಹತ್ ಬೆಂಗಳೂರು ಮಹಾನಗರ ಪಾಲಿಕೆಗೂ ಅನ್ವಯಿಸುವಂತೆ ಆದೇಶ ಹೊರಡಿಸುವ ಅಥವಾ ಪ್ರತ್ಯೇಕ ನಿಯಮಗಳನ್ನು ರೂಪಿಸಿ ಜಾರಿಗೆ ತರುವ ಅಗತ್ಯತೆ ಇರುತ್ತದೆ.

ಪ್ರಸ್ತುತ ನಿರ್ವಹಿಸುತ್ತಿರುವ ಆಯವ್ಯಯ, ವಾರ್ಷಿಕ ಲೆಕ್ಕಪತ್ರಗಳು, ಲೆಕ್ಕಪತ್ರಗಳ ನಮೂನೆಗಳು ನಗದು ಪುಸ್ತಕ ಇತ್ಯಾದಿ ದಾಖಲೆಗಳನ್ನು ಪರಿಶೀಲಿಸಿದಾಗ ಕಂಡು ಬಂದ ನ್ಯೂನತೆಗಳ ಬಗ್ಗೆ ಮುಂದಿನ ಕಂಡಿಕೆಗಳಲ್ಲಿ ವಿವರಿಸಲಾಗಿದೆ.

6.3 ಬೃಹತ್ ಬೆಂಗಳೂರು ಮಹಾನಗರ ಪಾಲಿಕೆಯ ಲೆಕ್ಕಪದ್ಧತಿಯಲ್ಲಿನ ನ್ಯೂನತೆಗಳು.

ನ್ಯಾಷನಲ್ ಮುನ್ಸಿಪಲ್ ಅಕೌಂಟಿಂಗ್ ಮ್ಯಾನ್ಯೂಯಲ್ ಅಧ್ಯಾಯ-32 ರಲ್ಲಿ ನಗರ ಸ್ಥಳೀಯ ಸಂಸ್ಥೆಗಳ ಲೆಕ್ಕಪರಿಶೋಧನೆಯಲ್ಲಿ ಗಮನಿಸಬೇಕಾದ ಅಂಶಗಳನ್ನು ನೀಡಲಾಗಿದ್ದು, ಈ ಮಾನದಂಡದ ಪ್ರಕಾರ ಬೃ.ಬೆಂ.ಮ.ನ. ಪಾಲಿಕೆಯ ಲೆಕ್ಕಪತ್ರಗಳ ನಿರ್ವಹಣೆಯಲ್ಲಿ ಈ ಕೆಳಕಂಡ ನ್ಯೂನತೆಗಳು ಕಂಡುಬಂದಿರುತ್ತದೆ.

- i) ಮಹಾನಗರ ಪಾಲಿಕೆಯು ದ್ವಿ ನಮೂದು ಸಂಚಯಿತ ಪದ್ಧತಿಯಲ್ಲಿ ಲೆಕ್ಕಪತ್ರಗಳನ್ನು ನಿರ್ವಹಿಸುತ್ತಿಲ್ಲ ಹಾಗೂ ಬ್ಯಾಲೆನ್‌ಶೀಟ್, ಆದಾಯ-ವೆಚ್ಚ ಮತ್ತು ಸ್ವೀಕೃತಿ-ಪಾವತಿ ತಃಖ್ತೆಗಳನ್ನು ತಯಾರಿಸುತ್ತಿಲ್ಲ.
- ii) ಆದಾಯ ಮತ್ತು ವೆಚ್ಚಗಳ ಸ್ವೀಕೃತಿ ಮತ್ತು ಪಾವತಿ ಲೆಕ್ಕಗಳು, ನಗದು ಹರಿವು ಇವುಗಳ ಲೆಕ್ಕಗಳನ್ನು ಬ್ಯಾಂಕ್ ಲೆಕ್ಕಗಳೊಂದಿಗೆ ಸಮನ್ವಯ (Reconciliation) ಮಾಡಿರುವುದಿಲ್ಲ, ಇದರಿಂದಾಗಿ ನಿಧಿಯಾಧಾರಿತ ಲೆಕ್ಕಗಳಿಗೂ ಮತ್ತು ವಾರ್ಷಿಕ ಲೆಕ್ಕಗಳಿಗೂ ವ್ಯತ್ಯಾಸ ಕಂಡು ಬಂದಿರುತ್ತದೆ. ತಪ್ಪು ವೆಚ್ಚ ಅಥವಾ ತಪ್ಪು ಜಮೆ ಹಾಗೂ ಬ್ಯಾಂಕಿಗೆ ನಗದು ಪಾವತಿಯಾಗದೇ ಇರುವುದು ಬೆಳಕಿಗೆ ಬಾರದೆ ಇರುವ ಸಾಧ್ಯತೆ ಇರುತ್ತದೆ. ಒಂದೇ ಡಿ.ಡಿ/ಚೆಕ್‌ನ್ನು ಎರಡು ಬಾರಿ (ಒಂದಕ್ಕಿಂತ ಹೆಚ್ಚು ರಸೀದಿ ನೀಡುವಿಕೆ) ಲೆಕ್ಕಿಸುವುದು ಗಮನಕ್ಕೆ ಬಾರದೆ ಹೋಗುತ್ತದೆ. ಮಹಾನಗರ ಪಾಲಿಕೆಯ ಲೆಕ್ಕ ಸಮನ್ವಯ ಕಾರ್ಯವನ್ನು ಲೆಕ್ಕಪತ್ರ ನಿರ್ವಹಣೆ ಮಾಡುತ್ತಿರುವ ಸಿಬ್ಬಂದಿಯಿಂದ ಮಾಡುವುದು ಅಸಾಧ್ಯವೆಂಬ ಕಾರಣದಿಂದ ಈ ಕಾರ್ಯವನ್ನು ನಿಧಿಯಾಧಾರಿತ ಲೆಕ್ಕ ನಿರ್ವಹಣೆ ಮಾಡುತ್ತಿರುವ ಮೆ||ಎನ್.ಸಿ.ಆರ್, ಕನ್ಸಲ್ಟಿಂಗ್ ಸಂಸ್ಥೆಗೆ ವಹಿಸಲಾಗಿರುತ್ತದೆ. ಆದರೆ, ಲೆಕ್ಕ ಸಮನ್ವಯ ಕಾರ್ಯದಲ್ಲಿ ಪ್ರಗತಿಯಾಗಿರುವುದಿಲ್ಲ. ಲೆಕ್ಕಪತ್ರ ನಿರ್ವಹಣೆಯ ಸಮರ್ಪಕತೆಯ ದೃಷ್ಟಿಯಿಂದ ಈ ದಿಸೆಯಲ್ಲಿ ಹೆಚ್ಚಿನ ಗಮನ ನೀಡುವುದು ಅಗತ್ಯವಾಗಿರುತ್ತದೆ.

iii) ಹಣಕಾಸಿನ ವ್ಯವಹಾರಗಳ ಮೇಲೆ ಪರಿಣಾಮಕಾರಿಯಾದ ಆಂತರಿಕ ನಿಯಂತ್ರಣ ವ್ಯವಸ್ಥೆ ಇರುವುದು ಕಂಡುಬಂದಿಲ್ಲ.

(2009-10ನೇ ಸಾಲಿನ ಬ್ಯುಜೆಟ್‌ನಲ್ಲಿ ಲೆಕ್ಕ ಪರಿಶೋಧನಾ ವರದಿಯ ಕಂಡಿಕೆ ಸಂಖ್ಯೆ:10, 12, ಪುಟಸಂಖ್ಯೆ:35, 36)

6.4 ಬೃಹತ್ ಬೆಂಗಳೂರು ಮಹಾನಗರ ಪಾಲಿಕೆಯ ಆಯವ್ಯಯ ಅಂದಾಜುಗಳು.

ಬೃಹತ್ ಬೆಂಗಳೂರು ಮಹಾನಗರ ಪಾಲಿಕೆಯ 2009-10ನೇ ಸಾಲಿನ ಆಯವ್ಯಯ ಮತ್ತು 2008-09ನೇ ಸಾಲಿನ ಪರಿಷ್ಕೃತ ಆಯವ್ಯಯವನ್ನು ಮಹಾನಗರ ಪಾಲಿಕೆಯ ತೆರಿಗೆ ಮತ್ತು ಆರ್ಥಿಕ ಸ್ಥಾಯಿ ಸಮಿತಿಯ ಹಾಗೂ ಮಹಾನಗರ ಪಾಲಿಕೆ ಪರಿಷತ್ತಿನ ಅಧಿಕಾರಗಳನ್ನು ಚಲಾಯಿಸಿ ಮಾನ್ಯ ಆಡಳಿತಗಾರರು ವಿಷಯ ಸಂ.01/18-8-09 ಹಾಗೂ ವಿಷಯ ಸಂ.1510/08-09 ದಿ:31-3-2009 ರಲ್ಲಿ ಅನುಮೋದನೆ ನೀಡಿರುವುದಕ್ಕೆ ಸರ್ಕಾರವು ಆದೇಶ ಸಂ.ನಅಇ/87/ಎಂಎನ್‌ಯು/2009, ದಿನಾಂಕ:02-04-2009 ರಲ್ಲಿ ಅನುಮೋದನೆ ನೀಡಿರುತ್ತದೆ.

i) ಬೃಹತ್ ಬೆಂಗಳೂರು ಮಹಾನಗರ ಪಾಲಿಕೆಯ 2009-10ನೇ ಸಾಲಿನ ಆಯವ್ಯಯ ಅಂದಾಜು ಹಾಗೂ ವಾಸ್ತವಿಕ ಲೆಕ್ಕಗಳನ್ನು ಪರಿಶೀಲಿಸಲಾಗಿ ಕೆಲವೊಂದು ಲೆಕ್ಕ ಶೀರ್ಷಿಕೆಗಳ ಅಂದಾಜುಗಳಿಗೂ ವಾಸ್ತವಿಕ ಲೆಕ್ಕಗಳಿಗೂ ವ್ಯತ್ಯಾಸವಿದ್ದು ಇದನ್ನು ಅವಾಸ್ತವಿಕ (Unrealistic) ಆಯವ್ಯಯ ಎಂದು ಲೆಕ್ಕ ಪರಿಶೋಧನೆಯಲ್ಲಿ ಪರಿಗಣಿಸಲಾಗಿದೆ. ವಿವರಗಳನ್ನು ಅನುಬಂಧ-13ರಲ್ಲಿ ಲಗತ್ತಿಸಿದೆ.

ii) ಆಯವ್ಯಯದಲ್ಲಿ ಋಣಶೀರ್ಷಿಕೆ (Debt-Heads)ಗಳನ್ನು ಪ್ರತ್ಯೇಕವಾಗಿ ತೋರಿಸದೆ, ಮಹಾನಗರ ಪಾಲಿಕೆಯ ನಿಧಿಯ ಭಾಗವೆಂದು ತೋರಿಸಲಾಗಿದೆ. ಋಣ ಶೀರ್ಷಿಕೆಯ ಮೊತ್ತಗಳನ್ನು ಮಹಾನಗರ ಪಾಲಿಕೆಯ ನಿಧಿಯ ಭಾಗವಾಗಿ ಪರಿಗಣಿಸಿರುವುದರಿಂದ ಹಿಗ್ಗಿಸಿದ ಅಂಕಿ ಅಂಶಗಳನ್ನು

ತೋರಿಸಿದಂತೆ ಆಗುತ್ತದೆ. ಮತ್ತು ವಾಸ್ತವಿಕ ಹಣಕಾಸು ಪರಿಸ್ಥಿತಿಗಿಂತ ವಿಭಿನ್ನ ಚಿತ್ರಣ ನೀಡಿದಂತೆ ಆಗುತ್ತದೆ.

iii) ಹಿಂದಿನ ಸಾಲುಗಳಲ್ಲಿ ವಸೂಲಿಸಿ ಸರ್ಕಾರಕ್ಕೆ ಜಮಾ ಮಾಡದೇ ಬಾಕಿ ಇರುವ ಉಪಕರಗಳನ್ನು ಸರ್ಕಾರಕ್ಕೆ ಪಾವತಿಸಲು ಆಯವ್ಯಯದಲ್ಲಿ ಅವಕಾಶ ಕಲ್ಪಿಸಿರುವುದಿಲ್ಲ. ಚಾಲ್ತಿ ಸಾಲಿಗೆ ಮಾತ್ರ ಅವಕಾಶ ಕಲ್ಪಿಸಲಾಗಿದೆ.

iv) ಆಯವ್ಯಯದ ಷೆಡ್ಯೂಲ್-ಬಿ ಯಲ್ಲಿ ಒಟ್ಟು ಮಂಜೂರಾದ ಹುದ್ದೆಗಳು 20998 ಎಂದು ತೋರಿಸಲಾಗಿದೆ. 2008-09ನೇ ಸಾಲಿನ ಆಯವ್ಯಯದಲ್ಲಿ ಮಂಜೂರಾದ ಹುದ್ದೆ 20954 ಎಂದು ತೋರಿಸಲಾಗಿದ್ದು, ಆಯುಕ್ತರ ಕಚೇರಿಯಿಂದ ನೀಡಲಾಗಿರುವ ಮಾಹಿತಿ ಪ್ರಕಾರ ಮಂಜೂರಾದ ಹುದ್ದೆಗಳ ಸಂಖ್ಯೆ 17958 ಮಾತ್ರ ಇದ್ದು ಹೆಚ್ಚುವರಿ ಹುದ್ದೆಗಳನ್ನು ಯಾವ ಆಧಾರದ ಮೇಲೆ ಆಯವ್ಯಯದಲ್ಲಿ ಸೇರಿಸಿಕೊಳ್ಳಲಾಗಿದೆ ಹಾಗೂ ವೇತನ ಮತ್ತು ಭತ್ಯೆಗಳನ್ನು ಯಾವ ಆಧಾರದ ಮೇಲೆ ಪಾವತಿಸಲಾಗುತ್ತಿದೆ ಎಂಬ ಬಗ್ಗೆ ವಿವರಣೆ ಇರುವುದಿಲ್ಲ. ಈ ರೀತಿ ಅವಾಸ್ತವಿಕ ಹಾಗೂ ತಪ್ಪು ಅಂಕಿಅಂಶಗಳಿಂದ ಕೂಡಿದ ಆಯವ್ಯಯವನ್ನು ತಯಾರಿಸಿರುವುದು ಕರ್ನಾಟಕ ಪೌರನಿಗಮಗಳ ಅಧಿನಿಯಮ 1976ರ ಕಲಂ 167ರಿಂದ 171ರ ಉಲ್ಲಂಘನೆಯಾಗಿದೆ.

(2009-10ನೇ ಸಾಲಿನ ಬೃ.ಬೆಂ.ಮ.ಪಾ ಲೆಕ್ಕ ಪರಿಶೋಧನಾ ವರದಿಯ ಕಂಡಿಕೆ ಸಂಖ್ಯೆ:15,16,17 ಪುಟಸಂಖ್ಯೆ:39,40,41)

6.5 ಬೃಹತ್ ಬೆಂಗಳೂರು ಮಹಾನಗರ ಪಾಲಿಕೆಯ ವಾರ್ಷಿಕ ಲೆಕ್ಕಪತ್ರಗಳು.

ಕರ್ನಾಟಕ ಪೌರನಿಗಮಗಳ ಅಧಿನಿಯಮ 1976ರ ಅನುಸೂಚಿ (ix) ಭಾಗ-2 ನಿಯಮ 9(2) ರನ್ವಯ ಮಹಾನಗರ ಪಾಲಿಕೆಯ ವಾರ್ಷಿಕ ಲೆಕ್ಕಗಳನ್ನು, ಅವು ಯಾವ ವರ್ಷಕ್ಕೆ

ಸಂಬಂಧಿಸಿವೆಯೋ ಆ ವರ್ಷದ ಮುಂದಿನ ಅಕ್ಟೋಬರ್ ಒಂದನೇ ದಿನಾಂಕದೊಳಗೆ ಲೆಕ್ಕ ಪರಿಶೋಧನೆಗೆ ಒದಗಿಸಬೇಕಾಗಿರುತ್ತದೆ. ಅಂದರೆ, 2009-10ನೇ ಸಾಲಿನ ವಾರ್ಷಿಕ ಲೆಕ್ಕಗಳನ್ನು ದಿ:01-10-2010 ರೊಳಗೆ ಲೆಕ್ಕಪರಿಶೋಧನೆಗೆ ಒದಗಿಸಬೇಕಾಗಿರುತ್ತದೆ. ಆದರೆ 2009-10ನೇ ಸಾಲಿನ ವಾರ್ಷಿಕ ಲೆಕ್ಕಗಳನ್ನು ದಿ:20-09-2011 ರಂದು ಒದಗಿಸಲಾಗಿರುತ್ತದೆ. ಅಂದರೆ, ಒಂದು ವರ್ಷ ವಿಳಂಬವಾಗಿ ವಾರ್ಷಿಕ ಲೆಕ್ಕಗಳನ್ನು ಒದಗಿಸಲಾಗಿದೆ. ಇದರ ಪರಿಣಾಮವಾಗಿ ಮಹಾನಗರ ಪಾಲಿಕೆಯ ಕ್ರೋಡೀಕೃತ ವಾರ್ಷಿಕ ಲೆಕ್ಕಪರಿಶೋಧನಾ ವರದಿಯನ್ನು ತಯಾರಿಸುವಲ್ಲಿಯೂ ವಿಳಂಬವಾಗಿರುತ್ತದೆ.

ಲೆಕ್ಕ ಪರಿಶೋಧನೆಗೆ ಒದಗಿಸಿರುವ ವಾರ್ಷಿಕ ಲೆಕ್ಕಗಳ ಪ್ರಕಾರ ಬೃಹತ್ ಬೆಂಗಳೂರು ಮಹಾನಗರ ಪಾಲಿಕೆಯ 2009-10ನೇ ಸಾಲಿನ ಆರ್ಥಿಕ ವಹಿವಾಟು ಈ ಕೆಳಕಂಡಂತೆ ಇರುತ್ತದೆ.

ಕ್ರ.ಸಂ	ವಿವರಗಳು	ಮೊತ್ತ (₹.ಕೋಟಿಗಳಲ್ಲಿ)
1	2	3
1	01-04-2009 ಕ್ಕೆ ಆರಂಭದ ಶಿಲ್ಕು	418.12
2	2009-10ನೇ ಸಾಲಿನ ಆದಾಯ	3627.90
3	ಒಟ್ಟು ಆದಾಯ	4046.02
4	2009-10ನೇ ಸಾಲಿನ ವೆಚ್ಚ	3508.59
5	31-03-2010 ಕ್ಕೆ ಅಂತಿಮ ಶಿಲ್ಕು	537.43

(2009-10ನೇ ಸಾಲಿನ ಬೃ.ಬೆಂ.ಮ.ಪಾ ಲೆಕ್ಕ ಪರಿಶೋಧನಾ ವರದಿಯ ಕಂಡಿಕೆ ಸಂಖ್ಯೆ:19, ಪುಟಸಂಖ್ಯೆ:42)

6.6 ಬೃಹತ್ ಬೆಂಗಳೂರು ಮಹಾನಗರ ಪಾಲಿಕೆಯ ವಾರ್ಷಿಕ ಲೆಕ್ಕಪತ್ರಗಳಲ್ಲಿ ಕಂಡು ಬಂದಿರುವ ಪ್ರಮುಖ ನ್ಯೂನತೆಗಳು.

2009-10ನೇ ಸಾಲಿನ ವಾರ್ಷಿಕ ಲೆಕ್ಕಗಳನ್ನು ಪರಿಶೀಲಿಸಲಾಗಿ ಈ ಕೆಳಕಂಡ ನ್ಯೂನತೆಗಳನ್ನು ಗಮನಿಸಲಾಗಿದೆ.

1. ವಾರ್ಷಿಕ ಲೆಕ್ಕಗಳ ಪ್ರಕಾರ ದಿ:31-03-2010ಕ್ಕೆ ಅಂತಿಮ ಶಿಲ್ಕು ₹.53,742.96 ಲಕ್ಷಗಳು. ಆದರೆ, 2010-11ನೇ ಸಾಲಿನ ಪರಿಷ್ಕೃತ ಆಯವ್ಯಯದಲ್ಲಿ ವಾಸ್ತವಿಕ ಅಂತಿಮ ಶಿಲ್ಕು ₹.42,472.00 ಲಕ್ಷಗಳೆಂದು ತೋರಿಸಲಾಗಿದೆ. ಈ ವ್ಯತ್ಯಾಸಕ್ಕೆ ವಿವರಣೆ ನೀಡಿರುವುದಿಲ್ಲ.
2. 31-03-2010ಕ್ಕೆ ವಲಯಗಳಿಂದ ವರದಿ ಮಾಡಿರುವ ಅಂತಿಮ ಶಿಲ್ಕಿಗೂ ವಾರ್ಷಿಕ ಲೆಕ್ಕಗಳಲ್ಲಿ ಅಳವಡಿಸಲಾಗಿರುವ ಅಂತಿಮ ಶಿಲ್ಕಿನ ಅಂಕಿ ಅಂಶಗಳಿಗೂ ವ್ಯತ್ಯಾಸ ಕಂಡು ಬಂದಿರುತ್ತದೆ.

ಉದಾ:

ವಲಯ	ವಲಯದಿಂದ ಕಳುಹಿಸಿರುವ ಅಂತಿಮ ಶಿಲ್ಕಿನ ಮೊತ್ತ (₹.ಗಳಲ್ಲಿ)	ವಾರ್ಷಿಕ ಲೆಕ್ಕಗಳಲ್ಲಿ ಅಳವಡಿಸಿರುವ ಅಂತಿಮ ಶಿಲ್ಕಿನ ಮೊತ್ತ (₹.ಗಳಲ್ಲಿ)	ವ್ಯತ್ಯಾಸ
1	2	3	4
1 ಪೂರ್ವ ವಲಯ	64,67,101-00	1,21,33,781-00	56,66,680.00
2 ರಾಜರಾಜೇಶ್ವರಿನಗರ ವಲಯ	2,01,56,706-00	2,20,35,967-00	18,79,261.00
3 ಮಹದೇವಪುರ ವಲಯ	8,14,76,699-00	8,74,76,669-00	59,99,970.00

ಈ ನ್ಯೂನತೆಗಳಿಂದ ಮಹಾನಗರ ಪಾಲಿಕೆಯ ವಾರ್ಷಿಕ ಲೆಕ್ಕಪತ್ರಗಳನ್ನು ಲೆಕ್ಕಪರಿಶೋಧನೆಯಲ್ಲಿ ದೃಢೀಕರಿಸಲು ಸಾಧ್ಯವಾಗಿರುವುದಿಲ್ಲ.

(2009-10ನೇ ಸಾಲಿನ ಬೃ.ಬಿ.ಮ.ಪಾ ಲೆಕ್ಕ ಪರಿಶೋಧನಾ ವರದಿಯ ಕಂಡಿಕೆ ಸಂಖ್ಯೆ:20, ಪುಟಸಂಖ್ಯೆ:43)

6.7 ಬೃಹತ್ ಬೆಂಗಳೂರು ಮಹಾನಗರ ಪಾಲಿಕೆಯ ಆದಾಯಗಳ ಸ್ವೀಕೃತಿಯ ಲೆಕ್ಕಗಳನ್ನು ಸಮರ್ಪಕವಾಗಿ ನಿರ್ವಹಿಸದೆ ಇರುವುದು.

ಮಹಾನಗರ ಪಾಲಿಕೆಯ ವಿವಿಧ ಕಛೇರಿಗಳಲ್ಲಿ ವಸೂಲಾಗುವ ಮೊತ್ತಗಳನ್ನು ವಿವಿಧ ಬ್ಯಾಂಕ್ ಖಾತೆಗಳಿಗೆ ಜಮಾ ಮಾಡಲಾಗುತ್ತಿದ್ದು ಅವುಗಳನ್ನು ಆಯುಕ್ತರ ಹೆಸರಿನಲ್ಲಿ ನಿರ್ವಹಿಸುವ

ಮುಖ್ಯ ಖಾತೆಗೆ ವರ್ಗಾವಣೆ ಮಾಡಿಕೊಳ್ಳಲಾಗುತ್ತಿದೆ. ಆದರೆ, ಘಟಕ ಕಛೇರಿಗಳಲ್ಲಿ ವಸೂಲಾಗುವ ಸ್ವೀಕೃತಿ ಲೆಕ್ಕ, ಬ್ಯಾಂಕ್ ಖಾತೆಗೆ ಜಮಾ ವಿವರ ಮತ್ತು ಮುಖ್ಯ ಖಾತೆಗೆ ವರ್ಗಾವಣೆಯಾಗಿರುವ ಮೊತ್ತದ ಲೆಕ್ಕಪತ್ರಗಳನ್ನು ಸರಿಯಾದ ಕ್ರಮದಲ್ಲಿ ಬೃಹತ್ ಬೆಂಗಳೂರು ಮಹಾನಗರ ಪಾಲಿಕೆಯಲ್ಲಿ ನಿರ್ವಹಿಸಿ ನಿಗದಿತವಾಗಿ ಲೆಕ್ಕ ಸಮನ್ವಯ ಮಾಡುವ ಪದ್ಧತಿ ಇರುವುದಿಲ್ಲ. ಸ್ವೀಕೃತಿ ಮೊತ್ತವು ಮುಖ್ಯ ಖಾತೆಗೆ ವರ್ಗಾವಣೆಯಾಗಿರುವುದನ್ನು ಖಚಿತಪಡಿಸಿಕೊಳ್ಳಲು ಯಾವುದೇ ಅಧಿಕೃತ ವ್ಯವಸ್ಥೆ ಇರುವುದಿಲ್ಲ. ಆದ್ದರಿಂದ ನಿಧಿ ಆಧಾರಿತ ಲೆಕ್ಕ ವ್ಯವಸ್ಥೆ (Fund Based Accounting System) ಆಧಾರದ ಮೇಲೆ ವಿವಿಧ ಕಛೇರಿಗಳಲ್ಲಿ ವಸೂಲಾಗುವ ಮೊತ್ತವನ್ನು ಆಯಾ ಘಟಕದ ಬ್ಯಾಂಕ್ ಖಾತೆಗೆ ಜಮಾ ಆಗಿರುವ ಮತ್ತು ಈ ಮೊತ್ತಗಳು ಮುಖ್ಯ ಖಾತೆಗೆ ವರ್ಗಾವಣೆಯಾಗಿರುವ ವಿವರಗಳನ್ನು ಬೃಹತ್ ಬೆಂಗಳೂರು ಮಹಾನಗರ ಪಾಲಿಕೆಯ ಮುಖ್ಯಲೆಕ್ಕಾಧಿಕಾರಿಗಳ ಕಚೇರಿಯಲ್ಲಿ ನಿರ್ವಹಿಸುವುದು ಮತ್ತು ಪುಸ್ತಕಗಳ ಲೆಕ್ಕಗಳನ್ನು ಬ್ಯಾಂಕ್ ಲೆಕ್ಕಗಳೊಂದಿಗೆ ಸಮನ್ವಯ (Reconciliation) ಮಾಡುವ ವ್ಯವಸ್ಥೆ ಜಾರಿಗೆ ತರುವುದು ಅಗತ್ಯವಾಗಿರುತ್ತದೆ.

(2009-10ನೇ ಸಾಲಿನ ಬೃ.ಬಿಂ.ಮ.ಪಾ ಲೆಕ್ಕ ಪರಿಶೋಧನಾ ವರದಿಯ ಕಂಡಿಕೆ ಸಂಖ್ಯೆ:13, ಪುಟಸಂಖ್ಯೆ:37)

6.8 ಬೃಹತ್ ಬೆಂಗಳೂರು ಮಹಾನಗರ ಪಾಲಿಕೆಯು ವಿವಿಧ ಸಂಸ್ಥೆಗಳಿಂದ ಪಡೆದಿರುವ ಸಾಲಗಳು.

ಲೆಕ್ಕಪರಿಶೋಧನೆಗೆ ಒದಗಿಸಿರುವ ಮಾಹಿತಿ ಪ್ರಕಾರ ದಿ:31-03-2010ಕ್ಕೆ ₹.3,288.15 ಕೋಟಿಗಳು ಸಾಲ ಬಾಕಿ ಇರುತ್ತದೆ. ಆದರೆ ವಾರ್ಷಿಕ ಲೆಕ್ಕಗಳ ಜೊತೆಗೆ ಒದಗಿಸಿರುವ ಮಾಹಿತಿಯಲ್ಲಿ 2009-10ನೇ ಸಾಲಿಗೆ ₹.2,699.58 ಕೋಟಿಗಳು ಸಾಲ ಬಾಕಿ ಇದೆ ಎಂದು ತೋರಿಸಲಾಗಿದೆ. ಈ ವ್ಯತ್ಯಾಸಕ್ಕೆ ಕಾರಣ ಕಂಡುಬರುವುದಿಲ್ಲ.

ಕರ್ನಾಟಕ ಪೌರನಿಗಮಗಳ ಅಧಿನಿಯಮ 1976 ರ ಕಲಂ 160 ರನ್ವಯ ಸಾಲದ ಮೊತ್ತವನ್ನು ಮರುಪಾವತಿ ಮಾಡಲು ಅನುಕೂಲವಾಗುವಂತೆ ಸಿಂಕಿಂಗ್ ಫಂಡ್ ಅಥವಾ Escrow Account ಸ್ಥಾಪಿಸಿರುವ ಬಗ್ಗೆ ಲೆಕ್ಕಪರಿಶೋಧನೆಗೆ ಮಾಹಿತಿ ನೀಡಿರುವುದಿಲ್ಲ.

ಸಾಲ ಮರುಪಾವತಿಗಾಗಿ ಸೂಕ್ತವಾದ ಅವಕಾಶ ಮಾಡದೆ ಇರುವುದರಿಂದ ಹೆಚ್ಚಿನ ಹೊಣೆಗಾರಿಕೆಗಳಿಂದಾಗಿ ಮುಂದಿನ ವರ್ಷಗಳಲ್ಲಿ ಬೃ.ಬೆಂ.ಮ.ಪಾಲಿಕೆಯ ಆರ್ಥಿಕ ಪರಿಸ್ಥಿತಿಯ ಮೇಲೆ ವ್ಯತಿರಿಕ್ತ ಪರಿಣಾಮ ಉಂಟಾಗುವ ಸಾಧ್ಯತೆ ಇದೆ.

(2009-10ನೇ ಸಾಲಿನ ಬೃ.ಬೆಂ.ಮ.ಪಾ ಲೆಕ್ಕ ಪರಿಶೋಧನಾ ವರದಿಯ ಕಂಡಿಕೆ ಸಂಖ್ಯೆ:21, ಪುಟಸಂಖ್ಯೆ:44)

6.9 ಕಟ್ಟಡಗಳ ನಕ್ಷೆ ಮಂಜೂರಾತಿ ನೀಡುವಾಗ ಕಡಿಮೆ ಶುಲ್ಕಗಳನ್ನು ಸಂಗ್ರಹಿಸಿರುವುದು.

ಕಟ್ಟಡ ನಿರ್ಮಾಣ ಕಾರ್ಯಕ್ಕೆ ನಕ್ಷೆ ಮಂಜೂರಾತಿ ನೀಡುವಾಗ ಪರವಾನಗಿ ಶುಲ್ಕವನ್ನು ಕಡಿಮೆ ದರದಲ್ಲಿ ಲೆಕ್ಕಾಚಾರ ಮಾಡಿ ಮತ್ತು ವಾಸ್ತವ ವಿಸ್ತೀರ್ಣಕ್ಕಿಂತ ಕಡಿಮೆ ವಿಸ್ತೀರ್ಣವನ್ನು ಗಣನೆಗೆ ತೆಗೆದುಕೊಂಡು ₹.2,14,83,435-00 ಕಡಿಮೆ ಸಂಗ್ರಹಿಸಲಾಗಿದೆ. ಇಂತಹ ಪ್ರಕರಣಗಳ ವಿವರಗಳನ್ನು ಅನುಬಂಧ-14ರಲ್ಲಿ ಲಗತ್ತಿಸಿದೆ. ಈ ಮೊತ್ತವನ್ನು ಸಂಬಂಧಿಸಿದವರಿಂದ ವಸೂಲು ಮಾಡಿ ಬೃ.ಬೆಂ.ಮ.ಪಾ ನಿಧಿಗೆ ಜಮಾ ಮಾಡಬೇಕಿರುತ್ತದೆ.

(2009-10ನೇ ಸಾಲಿನ ಬೃ.ಬೆಂ.ಮ.ಪಾ ಲೆಕ್ಕ ಪರಿಶೋಧನಾ ವರದಿಯ ಕಂಡಿಕೆ ಸಂಖ್ಯೆ:42, ಪುಟಸಂಖ್ಯೆ:175)

6.10 ಕಾವೇರಿ ನೀರು ಸರಬರಾಜು ಮತ್ತು ಒಳಚರಂಡಿ ನಿರ್ಮಾಣ ವಂತಿಕೆ ವಸೂಲಿ ಮಾಡದಿರುವುದು.

ಕಟ್ಟಡ ನಿರ್ಮಾಣ ನಕ್ಷೆ ಮಂಜೂರಾತಿ ಮತ್ತು ಪ್ರಾರಂಭಿಕ ದೃಢೀಕರಣ ಪತ್ರ (Commencement Certificate) ನೀಡುವಾಗ ಕಾವೇರಿ ನೀರು ಸರಬರಾಜು ಮತ್ತು ಒಳಚರಂಡಿ ನಿರ್ಮಾಣ ವಂತಿಕೆಯನ್ನು ವಸೂಲಿಸಿರುವುದಿಲ್ಲ.

ವಿವರಗಳು ಕೆಳಗಿನಂತಿವೆ.

ಕ್ರ. ಸಂ	ಕಛೇರಿ ಹೆಸರು	ಮೊತ್ತ (₹.ಗಳಲ್ಲಿ)
1	2	3
1.	ಸಹಾಯಕ ನಿರ್ದೇಶಕರು, ನಗರ ಯೋಜನೆ ಬೊಮ್ಮನಹಳ್ಳಿ	34,51,400-00
2.	ಸಹಾಯಕ ನಿರ್ದೇಶಕರು, ನಗರ ಯೋಜನೆ ಮಹದೇವಪುರ	11,839-00
	ಒಟ್ಟು	34,63,239-00

ಬೃ.ಬೆಂ.ಮ.ನ. ಪಾಲಿಕೆಯು ಮೇಲ್ಕಂಡ ಮೊತ್ತವನ್ನು ವಸೂಲಿ ಮಾಡಿ ಬೆಂಗಳೂರು ನೀರು ಸರಬರಾಜು ಮತ್ತು ಒಳಚರಂಡಿ ಮಂಡಳಿಗೆ ಜಮಾ ಮಾಡಲು ಕ್ರಮಕೈಗೊಳ್ಳಬೇಕಾಗಿದೆ.

(2009-10ನೇ ಸಾಲಿನ ಬೃ.ಬೆಂ.ಮ.ಪಾ ಲೆಕ್ಕ ಪರಿಶೋಧನಾ ವರದಿಯ ಕಂಡಿಕೆ ಸಂಖ್ಯೆ:43, ಪುಟಸಂಖ್ಯೆ:175)

6.11 ಖಾತೆ ನೋಂದಣಿಯಲ್ಲಿ ಬೃ.ಬೆಂ.ಮ.ಪಾಲಿಕೆಗೆ ಆದಾಯ ನಷ್ಟವಾಗಿರುವುದು.

2009-10ನೇ ಸಾಲಿನ ಬೃಹತ್ ಬೆಂಗಳೂರು ಮಹಾನಗರ ಪಾಲಿಕೆಯ ಸಹಾಯಕ ಕಂದಾಯಾಧಿಕಾರಿಗಳ ಕಛೇರಿಯ ಲೆಕ್ಕಪರಿಶೋಧನಾ ವೇಳೆಯಲ್ಲಿ ಅಗತ್ಯ ದಾಖಲೆಗಳನ್ನು ಪಡೆಯದೇ ಖಾತಾ ನೋಂದಣಿ ಮಾಡಿರುವ ಪ್ರಕರಣಗಳು ಕಂಡು ಬಂದಿದೆ. ಈ ಕುರಿತು ಗಮನಿಸಲಾದ ನ್ಯೂನತೆಗಳು ಈ ರೀತಿ ಇವೆ.

1. ಸ್ವತ್ತಿನ ಮಾಲೀಕತ್ವವನ್ನು ಪುಷ್ಟೀಕರಿಸುವ ದಾಖಲೆಗಳು ಇಲ್ಲದಿದ್ದರೂ ಖಾತೆ ನೋಂದಣಿ ಮಾಡಿರುವುದು. ಉದಾ: ಸಹಾಯಕ ಕಂದಾಯಾಧಿಕಾರಿ ಯಲಹಂಕ ವಲಯ ಕಛೇರಿಯ ಎಂ.ಟಿ.ಆರ್. ನಂ.2/15-12-2009ರಲ್ಲಿ ಖಾತೆದಾರನ ಹೆಸರಿನ ಸ್ವತ್ತಿನ ದಾಖಲೆ ಪಡೆಯದೇ ಖಾತೆ ಮಾಡಲಾಗಿರುತ್ತದೆ.
2. ಭೂಪರಿವರ್ತನೆ ಆಗದೇ ಇರುವ ಸ್ವತ್ತಿಗೂ ಖಾತೆ ನೋಂದಣಿ ಮಾಡಿರುವುದು.

3. ಬೆಂಗಳೂರು ಅಭಿವೃದ್ಧಿ ಪ್ರಾಧಿಕಾರದಿಂದ ಅನುಮೋದಿತ ಬಡಾವಣೆ ನಕ್ಷೆ ಇಲ್ಲದಿದ್ದರೂ ಖಾತೆ ನೋಂದಣಿ ಮಾಡಿ ಸಾಮಾನ್ಯ ದರದಲ್ಲಿ ತೆರಿಗೆ ವಿಧಿಸಿರುವುದು.
4. ಆಯುಕ್ತರ ಸುತ್ತೋಲೆ ಸಂಖ್ಯೆ: ಉಆ(ಕಂ)ಪಿಆರ್ 10/2007-08, ದಿ.17-11-2007ರ ನಿರ್ದೇಶನಗಳನ್ನು ಉಲ್ಲಂಘಿಸಿ ಭೂ ಪರಿವರ್ತನೆಗೊಂಡ ಇಡೀ ಸ್ವತ್ತನ್ನು ಏಕ ನಿವೇಶನವಾಗಿ ಖಾತಾ ನೋಂದಣಿ ಮಾಡದೆ ವಿಭಜಿಸಿ ಖಾತಾ ನೋಂದಣಿ ಮಾಡಿರುವುದು.
5. ಮೇಲ್ಕಂಡ ನ್ಯೂನತೆಗಳಿಂದಾಗಿ ಮಹಾನಗರಪಾಲಿಕೆಗೆ ಒಟ್ಟು ₹.1,33,28,045.00 ನಷ್ಟವಾಗಿದ್ದು, ವಿವರಗಳನ್ನು ಅನುಬಂಧ-15 ರಲ್ಲಿ ನೀಡಲಾಗಿದೆ.

(2009-10ನೇ ಸಾಲಿನ ಬೃ.ಬೆಂ.ಮ.ಪಾ ಲೆಕ್ಕ ಪರಿಶೋಧನಾ ವರದಿಯ ಕಂಡಿಕೆ ಸಂಖ್ಯೆ:51, ಪುಟಸಂಖ್ಯೆ:181)

6.12 ಉದ್ದಿಮೆ ಪರವಾನಗಿ ಶುಲ್ಕ ಕಡಿಮೆ ವಸೂಲಿ ಮಾಡಿರುವುದು ಹಾಗೂ ಸಂಗ್ರಹಿಸಿದ ಮೊತ್ತವನ್ನು ದುರುಪಯೋಗಪಡಿಸಿಕೊಂಡಿರುವುದು.

(i) 2009-10 ನೇ ಸಾಲಿನ ಆರೋಗ್ಯಾಧಿಕಾರಿ ಕಛೇರಿಗಳ ಲೆಕ್ಕ ಪರಿಶೋಧನೆಯಲ್ಲಿ, ವಿವಿಧ ಉದ್ದಿಮೆಗಳ ಪರವಾನಗಿ ನೀಡುವಾಗ ಅಥವಾ ಪರವಾನಗಿ ನವೀಕರಣ ಮಾಡುವಾಗ ಸುವರ್ಣ ಪರವಾನಗಿ ಮಾರ್ಗದರ್ಶನದಲ್ಲಿ ವಿವಿಧ ಬಾಬುಗಳಿಗೆ ನಿಗದಿಪಡಿಸಿದ ಪರವಾನಗಿ ಶುಲ್ಕ/ನವೀಕರಣ ಶುಲ್ಕ ವಸೂಲಿಸದೆ ನಿಗದಿತ ದರಕ್ಕಿಂತ ಕಡಿಮೆ ಮೊತ್ತದ ಶುಲ್ಕಗಳನ್ನು ವಿಧಿಸಿದ್ದು, ಇದರ ಪರಿಣಾಮ ಬೃ.ಬೆಂ.ಮ.ನ.ಪಾಲಿಕೆಗೆ ₹.78.67 ಲಕ್ಷ ನಷ್ಟವುಂಟಾಗಿರುವುದನ್ನು ಗಮನಿಸಿದೆ.

ಕೆಲವು ಪ್ರಮುಖ ನಿದರ್ಶನಗಳು ಈ ಕೆಳಕಂಡಂತಿವೆ.

(₹. ಗಳಲ್ಲಿ)

ಕ್ರ. ಸಂ.	ಘಟಕ/ಕಚೇರಿ	ಉದ್ದಿಮೆ	ಶುಲ್ಕದ ದರ	ಶುಲ್ಕ ನಿಗದಿ ಮತ್ತು ಸಂಗ್ರಹಣೆ	ವ್ಯತ್ಯಾಸ (4-5)
1	2	3	4	5	6
1	ಆರೋಗ್ಯಾಧಿಕಾರಿಗಳು ಸಿ.ವಿ.ರಾಮನ್‌ನಗರ	ಬ್ಯೂಟಿಪಾರ್ಲರ್	3,000	1,000	2,000
2	ಆರೋಗ್ಯಾಧಿಕಾರಿಗಳು ಸಿ.ವಿ.ರಾಮನ್‌ನಗರ	ರಿಫ್ರೆಶ್‌ಮೆಂಟ್	5,000	3,000	2,000
3	ಆರೋಗ್ಯಾಧಿಕಾರಿಗಳು ಗೋವಿಂದರಾಜನಗರ	ಸಿದ್ಧಪಡಿಸಿದ ಆಹಾರ ಮತ್ತು ಮಾರಾಟ	20,000	10,000	10,000
4	ಆರೋಗ್ಯಾಧಿಕಾರಿಗಳು ರಾಜರಾಜೇಶ್ವರಿನಗರ	ಕಲ್ಯಾಣ ಮಂಟಪ	30,000	15,000	15,000
5	ಆರೋಗ್ಯಾಧಿಕಾರಿಗಳು ರಾಜರಾಜೇಶ್ವರಿನಗರ	ಬಾರ್/ರೆಸ್ಪೋರೆಂಟ್	25,000	15,000	10,000

ಘಟಕ/ಕಚೇರಿವಾರು ವಿವರಗಳನ್ನು ಅನುಬಂಧ-16ರಲ್ಲಿ ಲಗತ್ತಿಸಿದೆ.

(ii) ಪರವಾನಗಿ ಶುಲ್ಕದಲ್ಲಿ ಕಡಿಮೆ ಮಾಡುವುದಲ್ಲದೆ, ವಸೂಲಿ ಮಾಡಿದ ಪರವಾನಗಿ ಶುಲ್ಕದ ಮೊತ್ತದಲ್ಲಿ ₹.11.04 ಲಕ್ಷಗಳನ್ನು ಬೃಹತ್ ಬೆಂಗಳೂರು ಮಹಾನಗರ ಪಾಲಿಕೆಯ ನಿಧಿಗೆ ಜಮಾ ಮಾಡದೇ ದುರುಪಯೋಗಪಡಿಸಿಕೊಂಡಿರುವುದು ಕಂಡುಬಂದಿದೆ. ಘಟಕ/ಕಚೇರಿವಾರು ವಿವರಗಳು ಕೆಳಗಿನಂತಿವೆ.

(₹.ಗಳಲ್ಲಿ)

ಕ್ರ.ಸಂ.	ಘಟಕ/ಕಚೇರಿ	ಮೊತ್ತ
1	ಆರೋಗ್ಯಾಧಿಕಾರಿಗಳು, ಮಡಿವಾಳ	35750.00
2	ಆರೋಗ್ಯಾಧಿಕಾರಿಗಳು, ಗೋವಿಂದರಾಜ ನಗರ	1068575.00
	ಒಟ್ಟು	11,04,325.00

ಘಟಕ ಕಚೇರಿಗಳ ಲೆಕ್ಕ ಪರಿಶೋಧನಾ ವರದಿಗಳನ್ನು ಸಂಬಂಧಿಸಿದ ಆರೋಗ್ಯಾಧಿಕಾರಿಗಳ ಕಚೇರಿಗೆ ಕಳುಹಿಸಲಾಗಿದೆ. ಈ ಬಗ್ಗೆ ಬೃ.ಬೆಂ.ಮ.ಪಾಲಿಕೆ ಕ್ರಮ ಕೈಗೊಳ್ಳಬೇಕಾಗಿದೆ.

(2009-10ನೇ ಸಾಲಿನ ಬೃ.ಬೆಂ.ಮ.ಪಾ ಲೆಕ್ಕ ಪರಿಶೋಧನಾ ವರದಿಯ ಕಂಡಿಕೆ ಸಂಖ್ಯೆ:133 ಪುಟಸಂಖ್ಯೆ:345-346)

6.13 ಉದ್ದಿಮೆ ಪರವಾನಗಿ ಶುಲ್ಕದ ವಿಳಂಬ ಪಾವತಿಗೆ ದಂಡ ವಿಧಿಸದೆ ಬೃಹತ್ ಬೆಂಗಳೂರು ಮಹಾನಗರ ಪಾಲಿಕೆಗೆ ನಷ್ಟ ಉಂಟಾಗಿರುವುದು.

2009-10ನೇ ಸಾಲಿನ ಲೆಕ್ಕಪರಿಶೋಧನೆಯಲ್ಲಿ ಉದ್ದಿಮೆ ಪರವಾನಗಿ ನವೀಕರಣ ಮಾಡುವಾಗ, ವಿಳಂಬ ನವೀಕರಣಕ್ಕೆ ದಂಡ ವಸೂಲಿ ಮಾಡದೇ ಇರುವುದನ್ನು ಗಮನಿಸಲಾಗಿದೆ. ಕೆ.ಎಂ.ಸಿ ಕಾಯ್ದೆ ಸೆಕ್ಷನ್ 353 ಮತ್ತು ಸುತ್ತೋಲೆ ಸಂಖ್ಯೆ:1304/09-10, ದಿ:1-1-2010ರ ಪ್ರಕಾರ ಅವಧಿ ಮೀರಿದ ನಂತರದ ಉದ್ದಿಮೆ ಪರವಾನಗಿ ಶುಲ್ಕ ಪಾವತಿಗೆ ದಂಡ ವಸೂಲಿ ಮಾಡಬೇಕಾಗಿದೆ. ಅರ್ಥಿಕ ವರ್ಷದ ಫೆಬ್ರವರಿ ಮಾಹೆಯ ಅಂತ್ಯದೊಳಗೆ ಪರವಾನಗಿ ಶುಲ್ಕ ಪಾವತಿಸಿದ್ದಲ್ಲಿ ದಂಡನೆಗೆ ವಿನಾಯಿತಿ ಇರುತ್ತದೆ. ಮಾರ್ಚ್ ಮಾಹೆಯ ಅಂತ್ಯದೊಳಗೆ ಪಾವತಿಸಿದ್ದಲ್ಲಿ ಶೇ.25ರಷ್ಟು ದಂಡ ವಿಧಿಸಬೇಕಾಗಿರುತ್ತದೆ. ಮಾರ್ಚ್ ನಂತರ ಉದ್ದಿಮೆ ಪರವಾನಗಿ ಶುಲ್ಕ ಪಾವತಿಸಿದ್ದಲ್ಲಿ ಶೇ.100ರಷ್ಟು ದಂಡ ವಿಧಿಸಬೇಕಾಗಿರುತ್ತದೆ.

ಲೆಕ್ಕ ತಪಾಸಣೆಯಲ್ಲಿ ಹಲವು ಪ್ರಕರಣಗಳಲ್ಲಿ ಅವಧಿ ಮೀರಿದ ನಂತರ ಪಾವತಿಸಿದ ಉದ್ದಿಮೆದಾರರಿಂದ ಉದ್ದಿಮೆ ಪರವಾನಗಿ ಶುಲ್ಕಕ್ಕೆ ದಂಡವನ್ನು ವಸೂಲಿ ಮಾಡದೇ ಸಾಮಾನ್ಯ ಶುಲ್ಕವನ್ನು ಮಾತ್ರ ವಸೂಲಿ ಮಾಡಿರುವುದನ್ನು ಗಮನಿಸಲಾಗಿದೆ. ಇದರಿಂದಾಗಿ ಮಹಾನಗರ ಪಾಲಿಕೆಗೆ ₹.6,71,067/- ನಷ್ಟ ಸಂಭವಿಸಿರುತ್ತದೆ. ವಿವರಗಳು ಅನುಬಂಧ-17 ರಲ್ಲಿ ಲಗತ್ತಿಸಿದೆ.

(2009-10ನೇ ಸಾಲಿನ ಬೃ.ಬೆಂ.ಮ.ಪಾ ಲೆಕ್ಕಪರಿಶೋಧನಾ ವರದಿಯ ಕಂಡಿಕೆ ಸಂಖ್ಯೆ:134, ಪುಟಸಂಖ್ಯೆ:346)

6.14 ಬೃಹತ್ ಬೆಂಗಳೂರು ಮಹಾನಗರ ಪಾಲಿಕೆಯಲ್ಲಿ ಕೈಗೊಂಡಿರುವ ಕಾಮಗಾರಿಗಳ ಬಿಲ್ಲುಗಳಲ್ಲಿ ಮಾರಾಟ ತೆರಿಗೆ, ರಾಜಧನ ಮತ್ತು ಕಾರ್ಮಿಕ ಕಲ್ಯಾಣ ಉಪಕರ (Cess) ಕಟಾಯಿಸದೇ ಇರುವುದು.

ಬೃಹತ್ ಬೆಂಗಳೂರು ಮಹಾನಗರ ಪಾಲಿಕೆಯ 2009-10ನೇ ಸಾಲಿನ ಲೆಕ್ಕಪರಿಶೋಧನಾ ವರದಿಯಲ್ಲಿನ ವಿವರಗಳಂತೆ ಕಾಮಗಾರಿಗಳ ಬಿಲ್ಲು ಪಾವತಿ ಸಂದರ್ಭದಲ್ಲಿ, ಟೆಂಡರ್ ಷರತ್ತುಗಳ ಪ್ರಕಾರ ನಿಯಮಾನುಸಾರ ಕಟಾಯಿಸಬೇಕಾದ ಮಾರಾಟ ತೆರಿಗೆ (ಮಾರಾಟ ತೆರಿಗೆ ಅಧಿನಿಯಮ 2003), ರಾಜಧನ (ಗಣಿ ಮತ್ತು ಭೂ ವಿಜ್ಞಾನ ಇಲಾಖೆಯು ಕಾಲಕಾಲಕ್ಕೆ ನಿಗದಿಪಡಿಸುವ ದರಗಳನ್ವಯ), ಕಾರ್ಮಿಕ ಕಲ್ಯಾಣ ಉಪಕರ (ಸರ್ಕಾರದ ಆದೇಶ ನಂ.ಎಲ್‌ಡಿ 300 ಎಲ್‌ಇಡಿ 2006 ದಿನಾಂಕ:18-01-2007) ಇವುಗಳನ್ನು ಕಟಾಯಿಸದೇ ಇರುವುದನ್ನು ಗಮನಿಸಲಾಗಿದ್ದು ವಿವರ ಕೆಳಕಂಡಂತಿರುತ್ತದೆ.

ಕ್ರ.ಸಂ	ವಿವರ	ಕಟಾಯಿಸದೇ ಇರುವುದು (₹. ಗಳಲ್ಲಿ)
1	2	3
1	ಮಾರಾಟ ತೆರಿಗೆ	12,08,410.00
2	ರಾಜಧನ	4,07,04,680.00
3	ಕಾರ್ಮಿಕ ಕಲ್ಯಾಣ ಸೆಸ್	3,59,69,280.00

ಮೇಲ್ಕಂಡ ತೆರಿಗೆ/ಸೆಸ್‌ಗಳನ್ನು ವಸೂಲು ಮಾಡಿ ಸಂಬಂಧಪಟ್ಟ ಸರ್ಕಾರದ ಇಲಾಖೆ/ಮಂಡಳಿಗಳಿಗೆ ಜಮಾ ಮಾಡಲು ಬೃಹತ್ ಬೆಂಗಳೂರು ಮಹಾನಗರ ಪಾಲಿಕೆಯು ಕ್ರಮ ವಹಿಸಬೇಕಿರುತ್ತದೆ.

(2009-10ನೇ ಸಾಲಿನ ಬೃ.ಬೆಂ.ಮ.ಪಾ ಲೆಕ್ಕ ಪರಿಶೋಧನಾ ವರದಿಯ ಕಂಡಿಕೆ ಸಂಖ್ಯೆ:44, 118, 41, ಪುಟಸಂಖ್ಯೆ: 130, 321, 175)

6.15 ಕಾರ್ಮಿಕ ಕಲ್ಯಾಣ ಉಪಕರ (Cess) ಮೊತ್ತವನ್ನು ಸಂಬಂಧಪಟ್ಟ ಮಂಡಳಿಗೆ ಜಮಾ ಮಾಡದಿರುವುದು.

ಸಹಾಯಕ ನಿರ್ದೇಶಕರು, ನಗರ ಯೋಜನೆ ರಾಜರಾಜೇಶ್ವರಿನಗರ ವಲಯ, ಈ ಕಛೇರಿಯಲ್ಲಿ 2009-10ನೇ ಸಾಲಿನಲ್ಲಿ ನಕ್ಷೆ ಮಂಜೂರಾತಿ ಸಮಯದಲ್ಲಿ ಅರ್ಜಿದಾರರಿಂದ ವಸೂಲಿ ಮಾಡಲಾದ ಕಟ್ಟಡಗಳ ಅಂದಾಜು ವೆಚ್ಚದ ಮೇಲೆ ಶೇ.1 ರಷ್ಟು ಕಾರ್ಮಿಕ ಕಲ್ಯಾಣ ಉಪಕರವನ್ನು "ಕರ್ನಾಟಕ ರಾಜ್ಯ ಕಟ್ಟಡ ಮತ್ತು ಇತರೆ ನಿರ್ಮಾಣ ನೌಕರರ ಕಲ್ಯಾಣ ಮಂಡಳಿ, ಬೆಂಗಳೂರು" ಇವರಿಗೆ ಭಾಗಶಃ ಜಮಾ ಮಾಡಲಾಗಿದ್ದು, ಬಾಕಿ ಮೊತ್ತ ₹.41,00,988-00 ಗಳನ್ನು ಜಮಾ ಮಾಡಲು ಕ್ರಮಕೈಗೊಳ್ಳಬೇಕಾಗಿದೆ.

(2009-10ನೇ ಸಾಲಿನ ಬೃ.ಬಿಂ.ಮ.ಪಾ ಲೆಕ್ಕ ಪರಿಶೋಧನಾ ವರದಿಯ ಕಂಡಿಕೆ ಸಂಖ್ಯೆ:24, ಪುಟಸಂಖ್ಯೆ:376)

6.16 ಸಾರ್ವಜನಿಕರಿಂದ ತೆರಿಗೆ ಮತ್ತು ಇತರೆ ಶುಲ್ಕಗಳಿಗೆ ಸಂಬಂಧಿಸಿದಂತೆ ಸ್ವೀಕರಿಸಿದ ಚೆಕ್‌ಗಳು ಮಾನ್ಯತೆಯಾಗದಿರುವುದು ಅಥವಾ ತಿರಸ್ಕೃತಗೊಂಡಿರುವುದು.

ಬೃಹತ್ ಬೆಂಗಳೂರು ಮಹಾನಗರ ಪಾಲಿಕೆಯಲ್ಲಿ ₹.1000/-ಕ್ಕೆ ಮೀರಿದ ತೆರಿಗೆ, ಶುಲ್ಕ ಇತ್ಯಾದಿಗಳನ್ನು ಆಯುಕ್ತರು, ಬೃಹತ್ ಬೆಂಗಳೂರು ಮಹಾನಗರ ಪಾಲಿಕೆರವರಿಗೆ ಹೆಸರಿಸಿದ ಚೆಕ್‌ಗಳನ್ನು ಬೆಂಗಳೂರಿನಲ್ಲಿ ಪಾವತಿ ಆಗುವಂತೆ ಪಡೆಯಲಾಗಿದೆ. ಇವುಗಳಲ್ಲಿ ₹.7,86,41,417.00 ಮೊತ್ತದ ಹಲವು ಚೆಕ್‌ಗಳು "ಕಲೆಕ್ಟಿಂಗ್ ಬ್ಯಾಂಕರ್‌(Collecting Bankers)" ರವರಿಂದ ತಿರಸ್ಕೃತಗೊಂಡು ಹಿಂದಿರುಗಿಸಿರುವುದನ್ನು ಲೆಕ್ಕಪರಿಶೋಧನೆಯಲ್ಲಿ ಗಮನಿಸಲಾಗಿದೆ. ಇಂತಹ ಪ್ರಕರಣಗಳನ್ನು "ಚೆಕ್‌ಬೌನ್ಸ್" ಪ್ರಕರಣಗಳೆಂದು ಪರಿಗಣಿಸಿ ನೆಗೋಷಿಯೆಬಲ್ ಇನ್‌ಸ್ಟ್ರುಮೆಂಟ್ಸ್ ಆಕ್ಟ್ ಪ್ರಕಾರ ಕ್ರಮಕೈಗೊಳ್ಳಬೇಕಿರುತ್ತದೆ. ತಿರಸ್ಕೃತಗೊಂಡ ಚೆಕ್‌ಗಳ ಘಟಕ ಕಚೇರಿವಾರು ವಿವರಗಳನ್ನು ಅನುಬಂಧ-18 ರಲ್ಲಿ ಲಗತ್ತಿಸಿದೆ.

ಚೆಕ್‌ಗಳಲ್ಲಿ ಸ್ವೀಕೃತಗೊಂಡ ತೆರಿಗೆ ಮತ್ತು ಶುಲ್ಕಗಳಂತೆ ಬೇಡಿಕೆಗಳನ್ನು ಕಡಿಮೆಗೊಳಿಸಲಾಗುತ್ತಿದೆ. ಆದರೆ, ಅಂತಹ ತಿರಸ್ಕೃತ ಚೆಕ್‌ಗಳನ್ನು ಬ್ಯಾಂಕ್‌ನವರು ಹಿಂದಿರುಗಿಸಿದಾಗ "ರಿವರ್ಸ್ ಎಂಟ್ರಿ"ಗಳ ಮೂಲಕ ಸರಿಪಡಿಸಿರುವುದಿಲ್ಲ.

ಬೃಹತ್ ಮೊತ್ತದ ಚೆಕ್‌ಗಳು ನಗದೀಕರಣವಾಗದೇ ಹಿಂದಿರುಗಿಸಲಾಗಿದ್ದು, ಸಕಾಲಿಕ ಕ್ರಮವಹಿಸಿ ವಸೂಲಾತಿ ಮಾಡದಿದ್ದಲ್ಲಿ ಬೃಹತ್ ಬೆಂಗಳೂರು ಮಹಾನಗರ ಪಾಲಿಕೆಗೆ ಶಾಶ್ವತವಾಗಿ ನಷ್ಟವಾಗುವ ಸಂಭವವಿರುತ್ತದೆ. ಈ ರೀತಿ ತಿರಸ್ಕೃತಗೊಂಡ ಚೆಕ್‌ಗಳನ್ನು ನೀಡಿದ ತೆರಿಗೆದಾರರಿಂದ ₹.7,86,41,417.00 ಗಳನ್ನು ಬಡ್ಡಿಯೊಂದಿಗೆ ವಸೂಲು ಮಾಡಲು ಬೃಹತ್ ಬೆಂಗಳೂರು ಮಹಾನಗರ ಪಾಲಿಕೆಯು ಕ್ರಮವಹಿಸುವುದು ಅವಶ್ಯಕವಾಗಿರುತ್ತದೆ.

(2009-10ನೇ ಸಾಲಿನ ಬೃ.ಬೆಂ.ಮ.ಪಾ ಲೆಕ್ಕ ಪರಿಶೋಧನಾ ವರದಿಯ ಕಂಡಿಕೆ ಸಂಖ್ಯೆ:44 ಮತ್ತು 52, ಪುಟಸಂಖ್ಯೆ:176 ಮತ್ತು 181)

6.17 ಸಾರ್ವಜನಿಕರಿಂದ ಸಂಗ್ರಹಿಸಿದ ಶುಲ್ಕ ಮತ್ತು ತೆರಿಗೆಗಳನ್ನು ಲೆಕ್ಕಕ್ಕೆ ತೆಗೆದುಕೊಳ್ಳದಿರುವುದು.

ಸಂಗ್ರಹಿಸಿದ ತೆರಿಗೆ/ಶುಲ್ಕಗಳನ್ನು ಆಯಾ ದಿನವೇ ಲೆಕ್ಕಕ್ಕೆ ತೆಗೆದುಕೊಂಡು ಬ್ಯಾಂಕ್ ಖಾತೆಗಳಿಗೆ ತಕ್ಷಣವೇ ಜಮೆ ಮಾಡಬೇಕಿರುತ್ತದೆ. ತಪ್ಪಿದಲ್ಲಿ ಸಂಗ್ರಹಿಸಿದ ಮೊತ್ತದ ದುರುಪಯೋಗಕ್ಕೆ ಅವಕಾಶ ಮಾಡಿಕೊಟ್ಟಂತಾಗುತ್ತದೆ. ಆದರೆ, ಸಂಗ್ರಹಿಸಿದ ಶುಲ್ಕ/ತೆರಿಗೆಗಳ ಮೊತ್ತದ ಕ್ರಮಬದ್ಧ ಲೆಕ್ಕ ನಿರ್ವಹಣೆ ಮತ್ತು ಬ್ಯಾಂಕ್ ಖಾತೆಗಳಿಗೆ ತಕ್ಷಣವೇ ಜಮೆ ಆಗುವುದನ್ನು ಖಾತರಿಪಡಿಸಿಕೊಳ್ಳುವಲ್ಲಿ ಮೇಲುಸ್ತುವಾರಿ ಮಾಡಬೇಕಾದ ಅಧಿಕಾರಿಗಳು ವಿಫಲರಾಗಿರುತ್ತಾರೆ. 2009-10ನೇ ಸಾಲಿನಲ್ಲಿ ಸಾರ್ವಜನಿಕರಿಂದ ವಿವಿಧ ಉದ್ದೇಶಗಳಿಗಾಗಿ ಸ್ವೀಕರಿಸಿದ ಮೊತ್ತ ರೂ. 2,64,02,229-00ಗಳನ್ನು ದುರುಪಯೋಗಪಡಿಸಿ ಕೊಂಡಿರುವುದನ್ನು ಗಮನಿಸಲಾಗಿದೆ. ಕಛೇರಿವಾರು ವಿವರಗಳನ್ನು ಅನುಬಂಧ-19ರಲ್ಲಿ ಲಗತ್ತಿಸಿದೆ. ಈ ರೀತಿಯ ಲೋಪಕ್ಕೆ ಕಾರಣರಾದವರಿಂದ ದುರುಪಯೋಗದ ಹಣವನ್ನು ವಸೂಲಿ ಮಾಡಲು ಮತ್ತು ಶಿಸ್ತಿನ ಕ್ರಮಕೈಗೊಳ್ಳಲು ಬೃಹತ್ ಬೆಂಗಳೂರು ಮಹಾನಗರ ಪಾಲಿಕೆಯು ಕ್ರಮವಹಿಸಬೇಕಾಗಿರುತ್ತದೆ.

6.18 ಒಂದೇ ಡಿ.ಡಿ.ಗೆ ಎರಡು ರಸೀದಿಗಳನ್ನು ನೀಡಿ ಎರಡು ಕಟ್ಟಡಗಳ ನಕ್ಷೆಗಳಿಗೆ ತೆರಿಗೆ ಸಂಗ್ರಹಿಸಿರುವುದಾಗಿ ತೋರಿಸಿರುವುದು.

ಸಹಾಯಕ ನಿರ್ದೇಶಕರು ನಗರ ಯೋಜನೆ, ಬೊಮ್ಮನಹಳ್ಳಿ ವಲಯ ಕಛೇರಿಯಲ್ಲಿ ಒಂದೇ ಡಿ.ಡಿ.ಗೆ ಎರಡು ರಸೀದಿಗಳನ್ನು ಹಾಕಿ, ಎರಡು ಕಟ್ಟಡಗಳ ನಕ್ಷೆ ಮಂಜೂರಾತಿಗೆ ಬಳಸಿಕೊಂಡಿರುವುದನ್ನು ಗಮನಿಸಲಾಗಿದೆ. ಇದು ಗಂಭೀರವಾದ ಲೋಪವಾಗಿದ್ದು, ವಂಚನೆ ಪ್ರಕರಣವಾಗಿರುತ್ತದೆ. ಈ ರೀತಿ ವಂಚನೆ ಮಾಡಿರುವ ಒಟ್ಟು ಮೊತ್ತವು ರೂ.22,08,445.00 ಆಗಿರುತ್ತದೆ. ವಿವರಗಳನ್ನು ಅನುಬಂಧ-20ರಲ್ಲಿ ಲಗತ್ತಿಸಿದೆ.

(2009-10 ಬೃ.ಬೆಂ.ಮ.ಪಾ ಲೆಕ್ಕ ಪರಿಶೋಧನಾ ವರದಿ (ಸಾಮಾನ್ಯ ಆಡಳಿತ) ಕಂಡಿಕೆ ಸಂಖ್ಯೆ:3 ಪುಟ ಸಂಖ್ಯೆ 349).

6.19 ಮಂಜೂರಾದ ಹುದ್ದೆಗಳಿಗಿಂತ ಹೆಚ್ಚಿಗೆ ಅಧಿಕಾರಿ/ಸಿಬ್ಬಂದಿಗಳು ಕರ್ತವ್ಯ ನಿರ್ವಹಿಸುತ್ತಿರುವುದು.

ಜಂಟಿ ಆಯುಕ್ತರು (ಆಡಳಿತ) ಕಛೇರಿಯಲ್ಲಿ ನಿರ್ವಹಿಸಿದ ಕಡತಗಳ ಪರಿಶೀಲನೆಯಲ್ಲಿ ಪಾಲಿಕೆಯ ವಿವಿಧ ಘಟಕಗಳಲ್ಲಿ ಮಂಜೂರಾದ, ಹುದ್ದೆಗಳಿಗಿಂತ ಹೆಚ್ಚುವರಿ ಅಧಿಕಾರಿ/ಮತ್ತು ಸಿಬ್ಬಂದಿಯವರು ಕರ್ತವ್ಯ ನಿರ್ವಹಿಸುತ್ತಿರುವುದು ಕಂಡುಬಂದಿರುತ್ತದೆ. ವಿವರ ಈ ಕೆಳಕಂಡಂತಿದೆ.

ಕ್ರ. ಸಂ	ಪದನಾಮ	ಮಂಜೂರಾದ ಹುದ್ದೆಗಳ ಸಂಖ್ಯೆ	ಕರ್ತವ್ಯ ನಿರ್ವಹಿಸುತ್ತಿರುವ ಹುದ್ದೆಗಳ ಸಂಖ್ಯೆ	ಹೆಚ್ಚುವರಿ ಹುದ್ದೆಗಳ ಸಂಖ್ಯೆ
1	2	3	4	5
1	ಜಂಟಿ/ಉಪಆಯುಕ್ತರು	20	25	05
2	ಲೆಕ್ಕ ಪರಿಶೋಧನಾಧಿಕಾರಿ	05	06	01
3	ಲೆಕ್ಕ ಅಧೀಕ್ಷಕರು	36	44	08
4	ಸಹಾಯಕ ಅರಣ್ಯ ಸಂರಕ್ಷಣಾಧಿಕಾರಿಗಳು	02	05	03
5	ವಲಯ ಅರಣ್ಯಾಧಿಕಾರಿಗಳು	00	05	05
6	ವನಪಾಲಕರು	00	14	14
7	ಅರಣ್ಯ ರಕ್ಷಕರು	00	02	02
8	ತೋಟಗಾರಿಕೆ ಅಧೀಕ್ಷಕರು	03	08	05
9	ಪ್ರಧಾನ ಅಭಿಯಂತರರು	00	01	01
10	ಮುಖ್ಯ ಅಭಿಯಂತರರು	11	16	05

11	ಕಾರ್ಯಪಾಲಕ ಅಭಿಯಂತರರು (ಸಿವಿಲ್)	56	79	23
12	ಸಹಾಯಕ ಕಾರ್ಯಪಾಲಕ ಅಭಿಯಂತರರು	118	199	81
13	ಸಹಾಯಕ ಅಭಿಯಂತರರು	291	356	65
14	ಕಿರಿಯ ಅಭಿಯಂತರರು	87	103	16
	ಒಟ್ಟು	629	863	234

ಬೃಹತ್ ಬೆಂಗಳೂರು ಮಹಾನಗರ ಪಾಲಿಕೆಯ ವಿಧಾನ ಸಭಾ ಕ್ಷೇತ್ರಗಳ ಪುನರ್ ವಿಂಗಡಣೆಯಿಂದ, ಹಾಲಿ ಇರುವ 8 ವಲಯ ಸರಹದ್ದುಗಳನ್ನು ಪುನರ್ ರಚಿಸುವ ಹಿನ್ನೆಲೆಯಲ್ಲಿ ದಿ:17-07-08 ರಂದು ತೆರಿಗೆ ಮತ್ತು ಆರ್ಥಿಕ ಸ್ಥಾಯಿ ಸಮಿತಿಯು ಪ್ರಸ್ತುತ ಅಗತ್ಯತೆಗೆ ಅನುಗುಣವಾಗಿ ಹುದ್ದೆಗಳನ್ನು ಮುಂಬಡ್ತಿ ಮೂಲಕ ಸರ್ಕಾರದ ಅನುಮೋದನೆಯನ್ನು ನಿರೀಕ್ಷಿಸಿ ಭರ್ತಿ ಮಾಡುವಂತೆ ನಿರ್ಣಯಿಸಿರುತ್ತದೆ.

ಆದರೆ ಬೃಹತ್ ಬೆಂಗಳೂರು ಮಹಾನಗರ ಪಾಲಿಕೆಯು ನಂತರ ಪಾಲಿಕೆಯ ವೃಂದ ಮತ್ತು ನೇಮಕಾತಿ ನಿಯಮಗಳನ್ನು ತಿದ್ದುಪಡಿ ಮಾಡದೆ ಮತ್ತು ಸರ್ಕಾರದ ಅನುಮೋದನೆ ಪಡೆಯದೇ ಮುಂಬಡ್ತಿ ಹಾಗೂ ನಿಯೋಜನೆ ಮೇರೆಗೆ ಹೊಸದಾಗಿ ಹುದ್ದೆಗಳನ್ನು ಸೃಜಿಸಿ ತುಂಬಿರುವುದು ಕಂಡುಬಂದಿರುತ್ತದೆ.

ಈ ಹೆಚ್ಚುವರಿ ಹುದ್ದೆಗಳಿಂದಾಗಿ ₹.8,29,20,958/- ಗಳು ವೆಚ್ಚವಾಗಿರುವುದು ಪಾಲಿಕೆಗೆ ಅಧಿಕ ಆರ್ಥಿಕ ಹೊರೆ ಉಂಟಾಗಿರುತ್ತದೆ. ಈ ಬಗ್ಗೆ ಬೃಹತ್ ಬೆಂಗಳೂರು ಮಹಾನಗರ ಪಾಲಿಕೆಯು ಅಗತ್ಯ ಕ್ರಮ ವಹಿಸಬೇಕಿರುತ್ತದೆ.

(2009-10ನೇ ಸಾಲಿನ ಬೃ.ಬೆಂ.ಮ.ಪಾ ಲೆಕ್ಕ ಪರಿಶೋಧನಾ ವರದಿಯ ಸಾಮಾನ್ಯ ಆಡಳಿತ ಕಂಡಿಕೆ ಸಂಖ್ಯೆ:1, ಪುಟಸಂಖ್ಯೆ:358, 359)

6.20 ನಿವೃತ್ತಿ ವೇತನ ಹಾಗೂ ಕುಟುಂಬ ಪಿಂಚಣಿಯ ಪ್ರಕರಣಗಳಲ್ಲಿ ಹೆಚ್ಚುವರಿ ಪಾವತಿಸಿರುವುದು.

ನಿವೃತ್ತಿ ವೇತನ ಹಾಗೂ ಕುಟುಂಬ ಪಿಂಚಣಿಯ ಬಾಕಿ ಪಾವತಿಯ ಬಿಲ್ಲುಗಳಲ್ಲಿ 206 ಸಿಬ್ಬಂದಿಯವರಿಗೆ ಪಾವತಿಸಬೇಕಾದ ಪಿಂಚಣಿ ಮೊತ್ತಕ್ಕಿಂತ ಒಟ್ಟು ರೂ. 1,14,06,709-00 ಹೆಚ್ಚುವರಿಯಾಗಿ ಪಾವತಿಸಲಾಗಿದೆ. ಇದನ್ನು ಸಂಬಂಧಿಸಿದವರಿಂದ ವಸೂಲಿ ಮಾಡಲು ಕ್ರಮ ಜರುಗಿಸುವುದು ಅವಶ್ಯಕ.

(2009-10ನೇ ಸಾಲಿನ ಬೃ.ಬೆಂ.ಮ.ಪಾ ಲೆಕ್ಕ ಪರಿಶೋಧನಾ ವರದಿ (ಆಡಳಿತ ವಿಭಾಗ), ಕಂಡಿಕೆ ಸಂಖ್ಯೆ 3, ಪುಟಸಂಖ್ಯೆ 48 ಮತ್ತು 49).

6.21 ಬೃಹತ್ ಬೆಂಗಳೂರು ಮಹಾನಗರ ಪಾಲಿಕೆಯ ಇಂಜಿನಿಯರಿಂಗ್ ವಿಭಾಗದಲ್ಲಿ ಕಂಡುಬಂದ ಗಂಭೀರ ಸ್ವರೂಪದ ನ್ಯೂನತೆಗಳು.

ಎ) ಕಾಮಗಾರಿ ಅಂದಾಜುಗಳು.

ಕರ್ನಾಟಕ ಲೋಕೋಪಯೋಗಿ ಇಲಾಖಾ ಸಂಹಿತೆ, ಆರ್ಥಿಕ ಸಂಹಿತೆ, ಕರ್ನಾಟಕ ಪೌರನಿಗಮಗಳ ಅಧಿನಿಯಮ 1976ರಲ್ಲಿ ನಿರ್ದಿಷ್ಟಪಡಿಸಿರುವ ಕ್ರಮಗಳನ್ನು ಕಾಮಗಾರಿ ಅಂದಾಜುಗಳ ತಯಾರಿಕೆಯಲ್ಲಿ ಅಳವಡಿಸಿಕೊಳ್ಳದಿರುವುದನ್ನು ಗಮನಿಸಿದೆ. ಕೆಳಕಂಡ ನ್ಯೂನತೆಗಳು ಲೆಕ್ಕಪರಿಶೋಧನೆಯಲ್ಲಿ ಕಂಡುಬಂದಿರುತ್ತವೆ.

1. ಕಾಮಗಾರಿಗಳನ್ನು ಅನುಷ್ಠಾನಗೊಳಿಸಬೇಕಾದ ಸ್ಥಳದ ವಾಸ್ತವಿಕ ಪರಿಸ್ಥಿತಿಗೆ ಅನುಗುಣವಾಗಿ ಅಂದಾಜು ತಯಾರಿಸಿರುವುದಿಲ್ಲ. ಕಾಮಗಾರಿಯ ಅನುಷ್ಠಾನದ ಸಮಯದಲ್ಲಿ ಮಂಜೂರಾದ ಅಂದಾಜಿನಲ್ಲಿಲ್ಲದ ಕೆಲವು ಐಟಂಗಳನ್ನು ತೋರಿಸಿರುವುದು ಮೂಲ ಅಂದಾಜು ದೋಷಪೂರಿತವೆಂದು ಕಂಡುಬರುತ್ತದೆ.

2. ಕಾಮಗಾರಿಯನ್ನು ತೆಗೆದುಕೊಳ್ಳಬೇಕಾದ ಅವಶ್ಯಕತೆ, ಸ್ಥಳ ಪರಿಶೀಲನೆ ಹಾಗೂ ಮಿತವ್ಯಯ ರೀತಿಯಲ್ಲಿ ಅಂದಾಜು ತಯಾರಿಸಿದೆ ಎಂಬುದಕ್ಕೆ ಕಾರ್ಯಪಾಲಕ ಅಭಿಯಂತರರು ಯಾವುದೇ ಅಂದಾಜಿನಲ್ಲಿ ಕರ್ನಾಟಕ ಯೋಜನಾಪಯೋಗಿ ಇಲಾಖಾ ಸಂಹಿತೆ ಕಂಡಿಕೆ.133 ರಲ್ಲಿ ನಿರ್ದಿಷ್ಟಪಡಿಸಿರುವ ದೃಢೀಕರಣ ದಾಖಲಿಸಿರುವುದಿಲ್ಲ. ಕೆಲವು ಪ್ರಕರಣಗಳಲ್ಲಿ ಕಾಮಗಾರಿಯನ್ನು ಪ್ರಾರಂಭಿಸಿ ಪ್ರಗತಿಯಲ್ಲಿದ್ದಾಗ ಅಂದಾಜು ತಯಾರಿಸಲಾಗಿದೆ.
3. ದರ ವಿಶ್ಲೇಷಣೆ ಮಾಡಿರುವುದಿಲ್ಲ ಮತ್ತು ಅಗತ್ಯ ದಾಖಲೆಗಳನ್ನು ಲಗತ್ತಿಸಿರುವುದಿಲ್ಲ.
4. ಲೀಡ್ ವೆಚ್ಚಕ್ಕಾಗಿ ಅತೀ ಸಮೀಪದ ಹಾಟ್ ಮಿಕ್ಸ್ ಪ್ಲಾಂಟ್ ಮತ್ತು ರೆಡಿ ಮಿಕ್ಸ್ ಪ್ಲಾಂಟ್‌ಗಳಿಂದ ಕಾಮಗಾರಿ ಸ್ಥಳಕ್ಕೆ ಸಾಗಿಸಿದ ಬಾಬು ಮತ್ತು ಕಾಮಗಾರಿ ನಿರ್ವಹಣೆಯಲ್ಲಿ ಉತ್ಪತ್ತಿಯಾದ ಅನುಪಯುಕ್ತ ಮಣ್ಣು ಕಲ್ಲು ಹಾಗೂ ಇತರೆ ಅನಾವಶ್ಯಕ ಸಾಮಗ್ರಿಗಳನ್ನು 15 ಕಿ.ಮೀ. ದೂರದವರೆಗೆ ಸಾಗಿಸಿದ ಬಾಬು ಲೀಡ್‌ಚಾರ್ಜ್‌ಗಳನ್ನು ಅಂದಾಜುಗಳಲ್ಲಿ ಸೇರಿಸಲ್ಪಟ್ಟಿವೆ. ಆದರೆ ಯಾವುದೇ ಪ್ರಕರಣಗಳಲ್ಲಿ ಲೀಡ್‌ಚಾರ್ಜ್ ತಯಾರಿಸಿ ಅಂದಾಜುಗಳಿಗೆ ಲಗತ್ತಿಸಿರುವುದಿಲ್ಲ.
5. ಕೆಲವು ಕಾಮಗಾರಿಗಳ ಅಂದಾಜುಗಳ ತಯಾರಿಕೆಗೆ ಅಳವಡಿಸಿಕೊಳ್ಳಲು ಅನುಮತಿಯಿಲ್ಲದಿದ್ದರೂ ರಾಷ್ಟ್ರೀಯ ಹೆದ್ದಾರಿ ದರಪಟ್ಟಿಯನ್ನು ಅಳವಡಿಸಿ ಕೊಂಡಿರುವುದು ಹೆಚ್ಚು ವೆಚ್ಚಕ್ಕೆ ಕಾರಣವಾಗಿದೆಯಲ್ಲದೆ ಈ ದರಪಟ್ಟಿಯ ತಾಂತ್ರಿಕ ವಿಶಿಷ್ಟತೆಗನುಗುಣವಾಗಿ ಕಾಮಗಾರಿ ನಿರ್ವಹಿಸಿರುವುದಕ್ಕೆ ಗುಣನಿಯಂತ್ರಣ ವಿಭಾಗದಿಂದ ದೃಢೀಕರಣ ಪಡೆದಿರುವುದಿಲ್ಲ.

6. ಕಾಮಗಾರಿಯನ್ನು ಕಾರ್ಯಗತಗೊಳಿಸುವುದಕ್ಕೆ ಮೊದಲು ಕಾಮಗಾರಿಯ ಅಂದಾಜಿಗೆ ಆಡಳಿತಾತ್ಮಕ ಹಾಗೂ ತಾಂತ್ರಿಕ ಮಂಜೂರಾತಿ ಪಡೆಯುವುದು. ಕರ್ನಾಟಕ ಲೋಕೋಪಯೋಗಿ ಇಲಾಖೆ ಸಂಹಿತೆ ಕಂಡಿಕೆ 104ರ ಪ್ರಕಾರ ಅಗತ್ಯ ಆದರೆ ಮಹಾನಗರ ಪಾಲಿಕೆಯ ಕೆಲವು ವಿಭಾಗಗಳಲ್ಲಿ ಅಂದಾಜಿಗೆ ಮಂಜೂರಾತಿ ಪಡೆಯದೆ ಕಾಮಗಾರಿ ಅನುಷ್ಠಾನದ ಮುಂದಿನ ಪ್ರಕ್ರಿಯೆ ನಡೆಸಲಾಗಿದೆ. ಉದಾ:
 - 1) ಬ್ಯಾಟರಾಯನಪುರ ವಿಭಾಗ ವೋಚರ್ 58/28-04-2009 ರೂ.59.20ಲಕ್ಷ
 - 2) ಗಾಂಧಿನಗರ ವಲಯ ವೋಚರ್ 71/08-09 ₹ 20.00ಲಕ್ಷ
7. ರಸ್ತೆ ಇತಿಹಾಸದ ದಾಖಲೆಗಳನ್ನು ಬೃಹತ್ ಬೆಂಗಳೂರು ಮಹಾನಗರ ಪಾಲಿಕೆಯ ಯಾವುದೇ ವಿಭಾಗೀಯ ಕಛೇರಿಗಳಲ್ಲಿ ನಿರ್ವಹಿಸಿರುವುದಿಲ್ಲ.

ಬಿ) ಟೆಂಡರು ಪ್ರಕ್ರಿಯೆ.

1. ವಿಭಾಗಗಳ ಟೆಂಡರು ನಮೂನೆ ಮಾರಾಟ, ಸ್ವೀಕರಿಸಿದ ಮೊತ್ತ ಮತ್ತು ಬ್ಯಾಂಕ್ ಖಾತೆಗೆ ಜಮಾ ಮಾಡಿದ ಮೊತ್ತ ಇತ್ಯಾದಿ ವಿವರಗಳನ್ನು ತೋರಿಸುವ ವಹಿಯನ್ನು ನಿರ್ವಹಿಸಬೇಕಾಗಿರುತ್ತದೆ. ಇದರ ಅನುಪಸ್ಥಿತಿಯಲ್ಲಿ ಮೇಲಿನ ಪ್ರಕ್ರಿಯೆಗಳ ನಿಖರತೆಯನ್ನು ಲೆಕ್ಕಪರಿಶೋಧನೆಯಲ್ಲಿ ಸ್ಥಿರೀಕರಿಸಲು ಸಾಧ್ಯವಾಗಿರುವುದಿಲ್ಲ. ಕೆಲವು ವಿಭಾಗಗಳಲ್ಲಿ ಡಿ.ಡಿ/ಚೆಕ್‌ಗಳ ಮೂಲಕ ಟೆಂಡರು ನಮೂನೆ ಮೌಲ್ಯವನ್ನು ಸ್ವೀಕರಿಸಿದ್ದು, ಅವುಗಳು ಬ್ಯಾಂಕ್‌ನಲ್ಲಿ ನಗದಾಗದೆ ತಿರಸ್ಕೃತಗೊಂಡಿದ್ದು ಇಂತಹ ಮೊಬಲಗುಗಳನ್ನು ಸಂಬಂಧಿಸಿದವರಿಂದ ವಸೂಲಿಸಿಲ್ಲ.
2. ಟೆಂಡರು ತೆರೆದ, ಇಎಂಡಿ ಸ್ವೀಕರಿಸಿದ, ಹಾಜರಿದ್ದ ಗುತ್ತಿಗೆದಾರರ ಇತ್ಯಾದಿ ವಿವರಗಳನ್ನೊಳಗೊಂಡ ನಡವಳಿಯನ್ನು ದಾಖಲಿಸುವ ವಹಿಯನ್ನು ನಿರ್ವಹಿಸಿರುವುದಿಲ್ಲ.

3. ಕರ್ನಾಟಕ ಸಾರ್ವಜನಿಕ ಸಂಗ್ರಹಣೆಯಲ್ಲಿ ಪಾರದರ್ಶಕತೆ ಅಧಿನಿಯಮ 1999 ಮತ್ತು ನಿಯಮ 2000 ದಲ್ಲಿ ನಿರ್ದಿಷ್ಟಪಡಿಸಿರುವಂತೆ ಟೆಂಡರುಗಳಿಗೆ ವ್ಯಾಪಕ ಪ್ರಚಾರ ನೀಡಿರುವುದಕ್ಕೆ ಮತ್ತು ಟೆಂಡರ್ ಬುಲೆಟಿನ್‌ನಲ್ಲಿ ಪ್ರಕಟಣೆಯಾಗಿರುವುದಕ್ಕೆ ಬಹುತೇಕ ವಿಭಾಗಗಳಲ್ಲಿ ದಾಖಲೆಗಳು ಲಭ್ಯವಿಲ್ಲ. ಟೆಂಡರು ಸಲ್ಲಿಸಲು ಕರ್ನಾಟಕ ಸಾರ್ವಜನಿಕ ಸಂಗ್ರಹಣೆಯಲ್ಲಿ ಪಾರದರ್ಶಕತೆ ನಿಯಮ 2000ರ ನಿಯಮ 17ರಲ್ಲಿ ನಿರ್ದಿಷ್ಟಪಡಿಸಿರುವ ಅವಧಿಯನ್ನು ಯಾವುದೇ ಪ್ರಕರಣಗಳಲ್ಲಿ ನೀಡಿರುವುದಿಲ್ಲ.
4. ಕೆಲವು ಪ್ರಕರಣಗಳಲ್ಲಿ ಕೇವಲ ಇಬ್ಬರು ಗುತ್ತಿಗೆದಾರರು ಟೆಂಡರ್‌ನಲ್ಲಿ ಭಾಗವಹಿಸಿದ್ದು ಇವಮಾಡಿ ಗಾಗಿ ಒಂದೇ ಬ್ಯಾಂಕ್‌ನಲ್ಲಿ ಒಂದೇ ದಿನಾಂಕದಂದು ಅನುಕ್ರಮ ಸಂಖ್ಯೆಯ ಡಿಡಿಗಳನ್ನು ಪಡೆದು ಸಲ್ಲಿಸಿರುವುದು ಕಂಡುಬಂದಿದ್ದು ಇದರಿಂದ ಗುತ್ತಿಗೆದಾರರಲ್ಲಿ ಒಳ ಒಪ್ಪಂದ ಏರ್ಪಟ್ಟಿರುವಂತೆ ತೋರುತ್ತದೆ.

ಇದಕ್ಕೆ ಉದಾಹರಣೆಯಾಗಿ ಕೆಲವು ಪ್ರಕರಣಗಳನ್ನು ಕೆಳಗೆ ಕೊಡಲಾಗಿದೆ.

ಕ್ರ.ಸಂ	ಕಾಮಗಾರಿ	ಗುತ್ತಿಗೆದಾರರ ಹೆಸರು	ಡಿ.ಡಿ.ಸಂಖ್ಯೆಗಳು/ ದಿನಾಂಕ	ಬ್ಯಾಂಕ್
1	2	3	4	5
1	Asphalting to road from 11th KM junction SWD ch 400 to 830 mts	B.K.Vinodkumar M.Shivashankar	091456 091458 Dt 30.12.07	Karnataka Bank
2	-----do----- Ch 0 to 400mts	B.K.Vinodkumar M.Shivashankar	091457 091459 Dt 30.12.07	-----do-----
3	Rehabilitation and Strengthening of Mount joy road Srinagara ch 0 to 1200mts	J.Jayaram C.T.Raju	805383 805384 Dt 13.11.08	Service Branch

4	Asphalting to 11th main Malleswaram from Srirampura road bridge to Nirmalarani school	Munirathna D.Venkatesh	009904 009905 Dt 30.10.07	State Bank of Mysore, Richmond Road
5	Rehabilitation & strengthening of road from Nagarabhavi Vrushabhavathi	A.Munireddy H.B.Rajendra	885210 885211 Dt 10.12.08	Karnataka Bank
6	Rehabilitation & strengthening of Jalahalli circle to Gangamma circle ch 2.90 to 3.30km Vrushabhavathi	HK Suresh Munirathna	001185 001186 Dt 05.02.09	State Bank of Mysore, Richmond Road

5. ಕಾಮಗಾರಿ ಮುಗಿದ ನಂತರ ಟೆಂಡರ್ ಪ್ರಕ್ರಿಯೆ ಪ್ರಾರಂಭಿಸಿರುವುದು ಲೆಕ್ಕಪರಿಶೋಧನೆಯಲ್ಲಿ ಕಂಡು ಬಂದಿದೆ. ಉದಾ: Asphalting to approach road on either side of ROB at Mathikere Est 63.00 lakhs.

6. ಕೆಲವು ಪ್ರಕರಣಗಳಲ್ಲಿ ಕರಡು ಟೆಂಡರ್ ಅನುಮೋದನೆಯನ್ನು ಸಕ್ಷಮ ಪ್ರಾಧಿಕಾರದಿಂದ ಅನುಮೋದನೆಗೊಂಡಿರುವುದಿಲ್ಲ. ಉದಾ: Construction of Gymnasium Building at Lakshmipura Ward No.2 ಗಾಂಧಿನಗರ ವಿಭಾಗದ ಕಾರ್ಯಪಾಲಕ ಅಭಿಯಂತರರವರು ನಿರ್ವಹಿಸಿದ ಕಾಮಗಾರಿ ಅಂದಾಜು ಮೊತ್ತ ₹.20.00 ಲಕ್ಷ.

7. ಕೆಲವು ಪ್ರಕರಣಗಳಲ್ಲಿ ಟೆಂಡರ್ ನಮೂನೆಗಳ ಮಾರಾಟ, ಸ್ವೀಕೃತಿ ಮತ್ತು ಅವುಗಳನ್ನು ತೆರೆಯುವ ಟೆಂಡರ್ ಪತ್ರಗಳ ಒಂದೇ ದಿನದಲ್ಲಿ ಪೂರ್ಣಗೊಂಡಿರುತ್ತದೆ. ಉದಾ: Improvements & Asphalting Road from Sarjapura road at Doddenahally to Kadabeesanahally ch 0 to 5000 mts ಈ ಕಾಮಗಾರಿಯನ್ನು

ಪ್ರತಿಯೊಂದು ₹3.00 ಲಕ್ಷಗಳಿಗೆ ಮೀರದಂತೆ 4 ಕಾಮಗಾರಿಗಳಾಗಿ ವಿಭಜಿಸಿ ಟೆಂಡರ್ ನಮೂನೆಗಳನ್ನು ಮಾರಾಟ, ಸ್ವೀಕೃತಿ ಮತ್ತು ತೆರೆಯುವ ಪ್ರಕ್ರಿಯೆಗಳನ್ನು ದಿನಾಂಕ:9.9.2009 ರಂದು ಅಂದರೆ ಒಂದೇ ದಿನದಲ್ಲಿ ಮುಗಿಸಲಾಗಿದೆ. ಈ ಆತುರದ ಕ್ರಮಕ್ಕೆ ಯಾವುದೇ ಕಾರಣಗಳನ್ನು ದಾಖಲಿಸಿರುವುದಿಲ್ಲ. ಈ ನ್ಯೂನತೆಗಳು ಸಾರ್ವಜನಿಕ ಸಂಗ್ರಹಣೆಯಲ್ಲಿ ಪಾರದರ್ಶಕ ನಿಯಮಗಳನ್ನು ಪಾಲಿಸದಿರುವುದನ್ನು ಸ್ಪಷ್ಟಪಡಿಸುತ್ತವೆ.

8. ಟೆಂಡರುಗಳ ಮೌಲ್ಯಮಾಪನ ಸಮಯಕ್ಕೆ ಡಾಂಬರು, ಉಕ್ಕು, ಸಿಮೆಂಟ್ ಇತ್ಯಾದಿ ಸಾಮಗ್ರಿಗಳ ದರಗಳು ಅಂದಾಜಿನ ದರಗಳಿಗಿಂತ ಕಡಿಮೆ ಅಥವಾ ಹೆಚ್ಚು ಆಗಿದ್ದು ಈ ವ್ಯತ್ಯಾಸವನ್ನು ಟೆಂಡರು ಮೌಲ್ಯಮಾಪನದಲ್ಲಿ ಪರಿಗಣಿಸದಿರುವುದು ಕಂಡುಬಂದಿದೆ. ಇದರಿಂದಾಗಿ ಟೆಂಡರು ಪ್ರೀಮಿಯಂ ಏರುಪೇರಾಗಿ ಗುತ್ತಿಗೆದಾರರಿಗೆ ಹೆಚ್ಚುವರಿ ಮೊಬಲಗು ಪಾವತಿಯಾಗುವುದರಲ್ಲಿ ಪರಿಣಾಮಿಸಿದೆ. ಉದಾ; ಬೊಮ್ಮನಹಳ್ಳಿ ವಿಭಾಗ.

- 1) Asphaltting to Road from Devarachikkanahally Road to Nayanappanapalya
.Estimated cost 45.00 lakhs
- 2) Improvements to Road from SS playa cross to Huskur in HSR sub
division Estimated cost 99.00 lakhs
- 3) Construction of approach ramps and crush barriers of under pass at
Maharani College junction.

9. ಟೆಂಡರ್ ನಮೂನೆ ಅಥವಾ ಷೆಡ್ಯೂಲ್ 'ಬಿ' ಯಲ್ಲಿ ಗುತ್ತಿಗೆದಾರರ ಸಹಿ ಇಲ್ಲದಿದ್ದರೂ ಸಹ ಟೆಂಡರುಗಳ ಅನುಮೋದಿಸಲಾಗಿದೆ.

ಗುತ್ತಿಗೆದಾರನು ನಮೂದಿಸಿರುವ ದರಗಳಿಗೆ ಪೂರಕವಾಗಿ ಟೆಂಡರಿನಲ್ಲಿ ಸಹಿಮಾಡದೇ ಇದ್ದರೂ ಸಹ, ಕರ್ನಾಟಕ ಸಾರ್ವಜನಿಕ ಸಂಗ್ರಹಣೆಯಲ್ಲಿ ಪಾರದರ್ಶಕತೆ ನಿಯಮಗಳು 2000 ರ ನಿಯಮ 24(2) ರಲ್ಲಿನ ನಿರ್ದೇಶನವನ್ನು ಉಲ್ಲಂಘಿಸಿ ಕಾರ್ಯಪಾಲಕ

ಅಭಿಯಂತರರು, ಗಾಂಧಿನಗರ ವಿಭಾಗದಲ್ಲಿ ಈ ಕೆಳಕಂಡ ಟೆಂಡರುಗಳನ್ನು ಮಾನ್ಯಮಾಡಿ ಅಂಗೀಕರಿಸಲಾಗಿದೆ.

1. "Asphalting/concreting 1st cross road Chamarajpet to 4th main road" ಅಂದಾಜು ಮೊತ್ತ ₹.19.93 ಲಕ್ಷಗಳು.
2. Providing cement concrete and improvements to drains at Kalappa Block ಅಂದಾಜು ₹.10.00 ಲಕ್ಷಗಳು. ಈ ಕಾಮಗಾರಿಯ ಟೆಂಡರ್ ಷೆಡ್ಯೂಲ್ 'ಬಿ' ನಲ್ಲಿ ಟೆಂಡರುದಾರರು ಸಹಿ ಮಾಡಿರುವುದಿಲ್ಲ.

10. ಕೆಲವು ಪ್ರಕರಣಗಳಲ್ಲಿ ಟೆಂಡರ್ ಅಂಗೀಕರಿಸಲು ಕಾರಣಗಳನ್ನು ನಮೂದಿಸದೇ ಏಕ ಟೆಂಡರ್‌ನ್ನು ಒಪ್ಪಿರುವುದನ್ನು ಗಮನಿಸಲಾಗಿದೆ.

ಉದಾ: ಕಾರ್ಯಪಾಲಕ ಅಭಿಯಂತರರು ಗಾಂಧಿನಗರ ವಲಯ ವಿಭಾಗದಲ್ಲಿ ವಾರ್ಡ್ ಸಂಖ್ಯೆ 30 ರಲ್ಲಿ ಬಾಳೆಕಾಯಿಮಂಡಿ ಎದುರಿಗೆ ಕಲ್ಲು ಕಟ್ಟಡದ ಚರಂಡಿ ನಿರ್ಮಾಣ ಈ ಕಾಮಗಾರಿಯನ್ನು ಅಂದಾಜು ₹.5.00 ಲಕ್ಷದಲ್ಲಿ ನಿರ್ವಹಿಸಿರುತ್ತದೆ.

ಸಿ) ಕರಾರುಗಳು.

- 1) ಸ್ಟಾಂಪ್ ಪೇಪರ್ ಖರೀದಿಸಿದ ಹಿಂದಿನ ದಿನಾಂಕಕ್ಕೆ ಕರಾರು ಸಹಿ ಮಾಡಿರುವ ಪ್ರಕರಣಗಳನ್ನು ಲೆಕ್ಕಪರಿಶೋಧನೆಯಲ್ಲಿ ಗಮನಿಸಲಾಗಿದೆ. Asphalting concrete to cart stand and surrounding roads.Est.49.00 lakhs. (ಗಾಂಧಿನಗರ ವಲಯ) ಕಾಮಗಾರಿಯಲ್ಲಿ ಸ್ಟಾಂಪ್‌ಪೇಪರ್ ಖರೀದಿಸಿದ ದಿನಾಂಕ:31.01.2009 ಆಗಿದ್ದು ಅಗ್ರಿಮೆಂಟ್ ಸಹಿಯಾಗಿರುವುದು ದಿನಾಂಕ:22.01.2009 ಆಗಿರುತ್ತದೆ.
- 2) ಕಾಮಗಾರಿಗಳ ಪ್ರಗತಿಯಲ್ಲಿ ಅಥವಾ ಮುಗಿದ ನಂತರ ಕರಾರು ಮಾಡಿರುವುದು ಲೆಕ್ಕಪರಿಶೋಧನೆಯಲ್ಲಿ ಕಂಡುಬಂದಿದೆ. ಉದಾ:

1. Asphaltting to Doddanna Industrial Estate main road in Hegganahally sub-division Est.99.50 lakhs
2. Asphaltting to approach road on either side of ROB at Mathikere Est.63.00 lakhs

ಡಿ) ಅನುಷ್ಠಾನ.

1. ಟೆಂಡರುಗಳಿಗೆ ಅನುಮೋದನೆ ದೊರಕುವುದಕ್ಕೆ ಮೊದಲೇ ಕಾಮಗಾರಿಯನ್ನು ನಿರ್ವಹಿಸಿ ಬಿಲ್ಲು ಪಾವತಿಸಿರುವ ಪ್ರಕರಣಗಳು ಕಂಡುಬಂದಿವೆ.
ಉದಾ: Asphaltting to Doddanna Industrial Estate main Road in Hegganahally sub division-Est, Rs. 99.50 lakhs ಈ ಕಾಮಗಾರಿಯ ಟೆಂಡರು ಆಡಳಿತಾಧಿಕಾರಿಗಳಿಂದ ದಿನಾಂಕ:23.05.2009 ರಂದು ಅನುಮೋದಿಸಿ ಲ್ಪಟ್ಟಿದ್ದು ಬಿಲ್ಲನ್ನು ದಿನಾಂಕ:28.04.2009 ರಂದು ವೋಚರ್ ಸಂಖ್ಯೆ:4 ರ ಮೂಲಕ ₹.1,34,06,744/- ಪಾವತಿಸಲಾಗಿದೆ.
2. ಹೆಗ್ಗನಹಳ್ಳಿ ವಿಭಾಗದಲ್ಲಿ ಕೆಳಕಂಡ ನ್ಯೂನತೆಗಳನ್ನು ಗಮನಿಸಲಾಗಿದೆ.
 - i) ಗುತ್ತಿಗೆದಾರರು ಟೆಂಡರ್ ಫಾರಂಗಳನ್ನು ಖರೀದಿಸದೆ ಇದ್ದರೂ ಸಹ ಟೆಂಡರು ಪ್ರಕ್ರಿಯೆಯಲ್ಲಿ ಭಾಗವಹಿಸಲು ಅವಕಾಶ ಕಲ್ಪಿಸಿದೆ ಮತ್ತು ಟೆಂಡರನ್ನು ವಹಿಸಲಾಗಿದೆ. ಮೂಲ ಖರೀದಿದಾರರ ಹೆಸರನ್ನು ಬಿಳಿದ್ರಾವಣದಿಂದ ಅಳಿಸಿ ಮೆ|| ರಾಜರಾಜೇಶ್ವರಿ ಕನ್ಸ್ಟ್ರಕ್ಷನ್ಸ್ ಎಂಬುದಾಗಿ ತಿದ್ದಿ ಬರೆಯಲಾಗಿದೆ. ಉದಾ: ಕಾಮಗಾರಿ Metalling to road and RCC drain from Hegganahalli to Nedukerappa Industrial estate road.
ಗುತ್ತಿಗೆದಾರರ ಹೆಸರು : ಮೆ|| ರಾಜರಾಜೇಶ್ವರಿ ಕನ್ಸ್ಟ್ರಕ್ಷನ್ಸ್
ಪ್ರೊ: ದೇವರಾಜ್
ವೋಚರ್ ಸಂಖ್ಯೆ: 190/11-12-09, ₹.43,11,644.00
2ನೇ ಮತ್ತು ಅಂತಿಮ ಬಿಲ್
 - ii) ಅನುಮೋದನೆಯಾದನಂತರ ಟೆಂಡರು ಮೊಬಲಗನ್ನು ಪರಿಷ್ಕರಿಸಲಾಗಿದೆ.
ಉದಾ: ಕಾಮಗಾರಿ Metalling and asphaltting to cross road and main roads at Rajagopalanagara and construction of culverts

at junction of cross roads in Rajagopalanagara. ಟೆಂಡರ್ ಮೂಲ
ಅಂದಾಜು ₹. 55.00 ಲಕ್ಷಗಳು
ಪರಿಷ್ಕೃತ ಮೊತ್ತ ₹. 56,90,848.00.

3. ಕೆಲವು ಪ್ರಕರಣಗಳಲ್ಲಿ ಬದಲಿ ಕಾಮಗಾರಿಗೆ ಟೆಂಡರ್ ಆಹ್ವಾನಿಸದೇ ಟೆಂಡರಾದ
ಕಾಮಗಾರಿಗೆ ಬದಲಾಗಿ ಬೇರೆ ಕಾಮಗಾರಿ ನಿರ್ವಹಿಸಿರುವುದು.

ಟೆಂಡರ್ ಮಂಜೂರಾದ ಕಾಮಗಾರಿ: Asphaltting and RCC drain from
Andrahalli main road to Nedukerappa industrial estate road in
Hegganahalli sub division.

ಅಂದಾಜು ₹. 99.58 ಲಕ್ಷಗಳು

ವೋಚರ್ ಸಂಖ್ಯೆ: 191/11-12-2009 2ನೇ ಬಿಲ್

ವೋಚರ್ ಸಂಖ್ಯೆ: 192/11-12-2009 ಅಂತಿಮ ಬಿಲ್

ಒಟ್ಟು ಪಾವತಿ ₹. 1,01,19,100.00

ನಿರ್ವಹಿಸಿದ ಕಾಮಗಾರಿ: Construction of BS slab drains duck slab
culverts and metalling to roads in Gajanana Srigandha Sanjivini
Nagara.

4. ವಿದ್ಯುತ್ ವಿಭಾಗದಲ್ಲಿ ಅನುಷ್ಠಾನಗೊಳಿಸಿದ ಕಾಮಗಾರಿಗಳ ಅಳತೆಗಳನ್ನು
ಕಾರ್ಯಪಾಲಕ ಅಭಿಯಂತರರು ಧೃಡೀಕರಿಸದೇ ಇದ್ದರೂ ಸಹ ಬಿಲ್‌ಗಳನ್ನು
ಪಾವತಿಸಲಾಗಿದೆ. ಇದು ಕರ್ನಾಟಕ ಪಬ್ಲಿಕ್ ವರ್ಕ್ಸ್ ಡಿಪಾರ್ಟ್‌ಮೆಂಟ್ ಅಕೌಂಟ್ಸ್‌ನ
ಸಂಹಿತೆ ಸಂಪುಟ-1 ಮತ್ತು ಕರ್ನಾಟಕ ಪಬ್ಲಿಕ್ ವರ್ಕ್ಸ್ ಇಲಾಖಾ ಸಂಹಿತೆ ಸಂಪುಟ-1
ರಲ್ಲಿನ ಕಂಡಿಕೆ 208 ಮತ್ತು 209ಗಳಿಗೆ ವಿರುದ್ಧವಾಗಿದೆ.

(2009-10ನೇ ಸಾಲಿನ ಬೃ.ಬಿಂ.ಮ.ಪಾಲಿಕೆಯ ಲೆಕ್ಕಪರಿಶೋಧನಾ ವರದಿ ಕಾಮಗಾರಿ ಇಲಾಖೆ ಕಂಡಿಕೆ
ಸಂಖ್ಯೆ:9, ಪುಟ ಸಂಖ್ಯೆ:70 ರಿಂದ 74)

6.22 ಕರ್ನಾಟಕ ಸಾರ್ವಜನಿಕ ಸಂಗ್ರಹಣೆಗಳಲ್ಲಿ ಪಾರದರ್ಶಕತೆ ಅಧಿನಿಯಮ 1999 ಮತ್ತು ನಿಯಮ 2000ರ ನಿಯಮಾವಳಿಗಳನ್ನು ಪಾಲಿಸದೆ ಕಾಮಗಾರಿ ವಹಿಸಿಕೊಟ್ಟಿರುವುದು-ತಪ್ಪಿಸಬಹುದಾಗಿದ್ದ ಹೆಚ್ಚುವರಿ ವೆಚ್ಚ.

ವಾರ್ಡ್ ಸಂ.47ರ ಕಲಾಸಿಪಾಳ್ಯದ (5 ಕೆಪಿಎನ್‌ಇ-ಕುಂಬಾರ ಗುಂಡಿ) ರಸ್ತೆಗಳಿಗೆ ಕಾಂಕ್ರೀಟ್ ಹಾಕುವ ಕಾಮಗಾರಿಯನ್ನು ಗುತ್ತಿಗೆದಾರರಾದ ಮೆ|| ಪ್ರೈಮ್ ಕನ್‌ಸ್ಟ್ರಕ್ಷನ್ಸ್ ಲಿ. ರವರಿಗೆ ಕೊಟೇಷನ್ ಮೂಲಕ ₹.8,82,45,792/-ಗಳಿಗೆ ವಹಿಸಿಕೊಟ್ಟಿದ್ದು ಈಗಾಗಲೇ ₹.8,70,33,852/- ಗಳನ್ನು ಈ ಕೆಳಕಂಡಂತೆ ಪಾವತಿಸಲಾಗಿದೆ.

ಕ್ರ. ಸಂ.	ವೋಚರ್ ಸಂಖ್ಯೆ	ವೋಚರ್ ದಿನಾಂಕ	ಮೊತ್ತ (₹.ಗಳಲ್ಲಿ)
1	2	3	4
1	35	16-3-09	1,91,98,307/-
2	33	21-4-09	2,19,63,820/-
3	01	03-08-09	2,37,16,772/-
4	20	5-12-09	2,21,54,953/-
ಒಟ್ಟು			8,70,33,852/-

ಈ ಕಾಮಗಾರಿಗೆ 1 ನೇ ಮತ್ತು 2ನೇ ಟೆಂಡರ್ ಕರೆಗಳಿಗೆ ಕರ್ನಾಟಕ ಭೂಸೇನಾ ನಿಗಮ ಏಕಮಾತ್ರ ಬಿಡ್ಡುದಾರರಾಗಿರುತ್ತಾರೆ. ಸಂಧಾನದ ನಂತರ ಕರ್ನಾಟಕ ಭೂಸೇನಾ ನಿಗಮದ ಟೆಂಡರ್‌ಗಳನ್ನು ತಿರಸ್ಕರಿಸಿ ಈ ಕಾಮಗಾರಿಯನ್ನು ಟೆಂಡರ್ ಪ್ರಕ್ರಿಯೆಯನ್ನು ಅನುಸರಿಸದೆ ಕೊಟೇಷನ್ ಕರೆದು ಕಾಮಗಾರಿ ವಹಿಸಲಾಗಿದ್ದು, ಇದರಿಂದ ರೂ.226,46 ಲಕ್ಷ ಹೆಚ್ಚುವರಿ ವೆಚ್ಚವಾಗಿರುತ್ತದೆ. ಆದಾಗ್ಯೂ ಕರ್ನಾಟಕ ಭೂಸೇನಾ ನಿಗಮದ ಮೊದಲನೇ ಹಾಗೂ ಎರಡನೇ ಟೆಂಡರ್‌ಗಳನ್ನು ತಿರಸ್ಕರಿಸುವುದಕ್ಕೆ ಕಾರಣಗಳನ್ನು ದಾಖಲಿಸಿರುವುದಿಲ್ಲ ಹಾಗೂ ಇದನ್ನು ಸಕ್ಷಮ ಪ್ರಾದಿಕಾರದ ಗಮನಕ್ಕೆ ತಂದಿರುವುದಿಲ್ಲ ಇದಲ್ಲದೇ, ಆಯ್ದ ಮೂರು ಸಂಸ್ಥೆಗಳಿಂದ ಕೋಟೇಷನ್ ಆಹ್ವಾನಿಸಿದ ಸಂದರ್ಭದಲ್ಲಿ ಭೂ ಸೇನಾ ನಿಗಮಕ್ಕೆ ಅವಕಾಶ ನೀಡಿರುವುದಿಲ್ಲ.

ಈ ಮೇಲಿನ ನ್ಯೂನತೆಗಳು ಯಾವುದೋ ಒಬ್ಬ ನಿರ್ದಿಷ್ಟ ಗುತ್ತಿಗೆದಾರನಿಗೆ ಕಾಮಗಾರಿಯನ್ನು ವಹಿಸಿಕೊಡುವ ಮೂಲಕ ಆರ್ಥಿಕ ಅನುಕೂಲ ಮಾಡಿಕೊಡುವ ಉದ್ದೇಶದಿಂದ ಕೂಡಿದಂತೆ ಕಂಡುಬಂದಿರುತ್ತದೆ.

(2009-10ನೇ ಸಾಲಿನ ಬೃ.ಬಿ.ಮ.ಪಾ ಲೆಕ್ಕ ಪರಿಶೋಧನಾ ವರದಿಯಲ್ಲಿನ ಕಾಮಗಾರಿ ಇಲಾಖೆಯ ಕಂಡಿಕೆ ಸಂಖ್ಯೆ:23, ಪುಟಸಂಖ್ಯೆ: 91 ರಿಂದ 94)

6.23 ಹೆಚ್ಚುವರಿ ಪರಿಮಾಣ/ಪಾವತಿ.

2009-10 ನೇ ಸಾಲಿನ ಕಾರ್ಯಪಾಲಕ ಅಭಿಯಂತರರು, ಯಲಹಂಕ ವಿಭಾಗದ ಲೆಕ್ಕ ತನಿಖಾ ವರದಿಗೆ ಸಂಬಂಧಿಸಿದಂತೆ ಸಿವಿಲ್ ಕಾಮಗಾರಿ ಬಿಲ್‌ಗಳಲ್ಲಿ ಹೊರತೆಗೆದ ಕಲ್ಲುಗಳನ್ನು ಮರು ಬಳಸದಿರುವುದು ಎಂ.ಎ.ಎಸ್ ಲೆಕ್ಕ ಇಡದಿರುವುದು ಹೆಚ್ಚುವರಿ ಮಣ್ಣು ಸಾಗಣೆ, ಮಂಜೂರಾತಿ ಮೊತ್ತಕ್ಕಿಂತ ಹೆಚ್ಚುವರಿ ಪಾವತಿ ತಪ್ಪು ಲೆಕ್ಕಾಚಾರದಿಂದ ಹೆಚ್ಚುವರಿ ಪಾವತಿ, ಹೆಚ್ಚುವರಿ ಟೆಂಡರ್ ಪ್ರೀಮಿಯಂ ಪಾವತಿ, ಮುಂತಾದ ಹೆಚ್ಚುವರಿ ಪಾವತಿಸಿರುವ ಪ್ರಕರಣಗಳು ಲೆಕ್ಕ ಪರಿಶೋಧನೆಯಲ್ಲಿ ಕಂಡು ಬಂದಿವೆ.

ವಿವರಗಳು ಕೆಳಕಂಡಂತಿವೆ.

ಕ್ರ. ಸಂ	ವೋಚರ್ ಸಂ/ ದಿನಾಂಕ	ಗುತ್ತಿಗೆದಾರರ ಹೆಸರು	ವಸೂಲಾತಿ ಮೊತ್ತ (₹.ಗಳಲ್ಲಿ)	ಷರಾ
1	2	3	4	5
1	6/15.04.09	ಮೇ ಸತ್ಯ ಕನ್‌ಸ್ಟ್ರಕ್ಷನ್	15,849-00	ಹೆಚ್ಚುವರಿಯಾಗಿ 309.01 ಘ.ಮೀ. ನ್ನು ಪಾವತಿಸಿರುವುದು $309.01 \times 61.29=15,849-00$
2	25/23.05.09	ಎಂ.ರಮೇಶ್	5,882-00	ಐಟಂ (3) 174 ಘ.ಮೀ ಹೆಚ್ಚುವರಿ ಪಾವತಿ $174 \times 33.81=5,882-00$
3	01/02.05.09	ಸಿ.ಜಿ.ಚಂದ್ರಪ್ಪ	14,220-00	ಐಟಂ 6 ಮತ್ತು 7 ರಲ್ಲಿ ಲೀಡ್ ಪ್ರಮಾಣ ಹೆಚ್ಚುವರಿ ನೀಡಿರುವುದು
4	16/13.05.09	ಸಿ.ವಿ.ನಾಗರಾಜು	33,641-00	ಅನುಮೋದಿತ/ಮಂಜೂರಾದ

				ಮೊತ್ತಕ್ಕಿಂತ ಹೆಚ್ಚುವರಿ ಪಾವತಿ
5	17/15-05-09	ಎನ್.ಕೀರ್ತಿ	8,045-00	ಐಟಂ 8 ಮತ್ತು 9 ರಲ್ಲಿ ಸೈಸಿಫಿಕೇಷನ್‌ದಲ್ಲಿ ಇಲ್ಲದಿರುವುದು ಹೆಚ್ಚುವರಿ ಪಾವತಿ
6	6/10.06.09	ಎನ್.ಶ್ರೀನಿವಾಸ್	41,924-00	ಐಟಂ 4 ರಲ್ಲಿ ಹೆಚ್ಚುವರಿ ಪಾವತಿ
7	37/30.06.09	ವೈ.ಜಿ.ಕೇಶವ	5,953-00	ಐಟಂ 5 ರಲ್ಲಿ ಹೆಚ್ಚುವರಿ ಪಾವತಿ
8	39/30.06.09	ಪಿ.ಶೇಖರ್	1,650-00	ಐಟಂ 9 ರಲ್ಲಿ ಹೆಚ್ಚುವರಿ ಪಾವತಿ
9	17/15.05.09	ಎಲ್. ಗಂಗಾಧರ್	2,282.00	ಹೆಚ್ಚುವರಿ ಪಾವತಿ
10	17/15.05.09	ಸಿ.ವಿ.ನಾಗರಾಜು	63,940.00	ಮಂಜೂರಾದ ಮೊತ್ತಕ್ಕಿಂತ ಹೆಚ್ಚುವರಿ ಪಾವತಿ
11	17/15.05.09	ಸುಧಾಕರ ರೆಡ್ಡಿ	42,800.00	ಹೆಚ್ಚುವರಿ ಟೆಂಡರ್ ಪ್ರೀಮಿಯಂ ಪಾವತಿ
12	54/25.02.10	ವೈ.ಪಿ ಧನಂಜಯ	7,470.00	ಹೆಚ್ಚುವರಿ ಟೆಂಡರ್ ಪ್ರೀಮಿಯಂ ಪಾವತಿ
		ಒಟ್ಟು	2,43,656-00	

ಮೇಲ್ಕಂಡಂತೆ ಹೆಚ್ಚುವರಿ ಪಾವತಿಸಿರುವ ಮೊತ್ತ ₹.2,43,656.00 ನ್ನು ಸಂಬಂಧಿಸಿದ ಗುತ್ತಿಗೆದಾರರಿಂದ ವಸೂಲಿಸಲು ಬೃಹತ್ ಬೆಂಗಳೂರು ಮಹಾನಗರ ಪಾಲಿಕೆ ಕ್ರಮವಹಿಸಬೇಕಿದೆ.

(2009-10ನೇ ಸಾಲಿನ ಬೃಹತ್ ಬೆಂಗಳೂರು ಮಹಾನಗರ ಪಾಲಿಕೆಯ ಲೆಕ್ಕ ಪರಿಶೋಧನಾ ವರದಿಯಲ್ಲಿನ ಕಾಮಗಾರಿ ಇಲಾಖೆ ಕಂಡಿಕೆ ಸಂಖ್ಯೆ:119, ಪುಟಸಂಖ್ಯೆ:322)

6.24 ಜಿ.ಎನ್.ಎನ್.ಯು.ಆರ್.ಎಂ ಯೋಜನೆಯಡಿ ಕರ್ನಾಟಕ ಭೂಸೇನಾ ನಿಗಮ ದವರಿಗೆ ವಹಿಸಿಕೊಡಲಾದ ಕಾಮಗಾರಿಗಳಲ್ಲಿ ಕಂಡುಬಂದ ನ್ಯೂನತೆಗಳು.

ಸರ್ಕಾರದ ಅನುಮೋದನೆ ನಂ.ಯುಡಿಡಿ/62/ಸಿಎಸ್‌ಎಸ್/207, ದಿ:18-06-2007 ರನ್ವಯ ಎರಡು ಪ್ರಾಜೆಕ್ಟ್ ಕಾಮಗಾರಿಗಳನ್ನು ಟರ್ನಕೀ ಬೇಸಿಸ್ ಮೇಲೆ ಕೈಗೊಳ್ಳಲಾಗಿದ್ದು ಕಾಮಗಾರಿ ನಿರ್ವಹಣೆಯಲ್ಲಿ ಕೆಳಕಂಡ ನ್ಯೂನತೆಗಳನ್ನು ಗಮನಿಸಲಾಗಿದೆ.

1. ಟೆಂಡರ್ ಷರತ್ತಿನನ್ವಯ ನಿಶ್ಚಿತ ಭದ್ರತಾ ಠೇವಣಿ ಮತ್ತು ನಿರ್ವಹಣಾ ಭದ್ರತೆ ಠೇವಣಿಯನ್ನು ನಿಗದಿತ ದರದಲ್ಲಿ ವಸೂಲು ಮಾಡದೇ ಇರುವುದರಿಂದ ಲೆಕ್ಕಾಚಾರ

ಮಾಡಿದ ಮೊತ್ತ ₹.919.80 ಲಕ್ಷಗಳು. (7.5% ನಿಶ್ಚಿತ ಭದ್ರತಾ ಠೇವಣಿ ₹.686.10 ಲಕ್ಷಗಳು + 2.5% ₹.228.70 ಲಕ್ಷಗಳು.)

2. ಸಿದ್ಧತಾ ಮುಂಗಡಕ್ಕೆ ಶೇ.11.25 ಬಡ್ಡಿ ಮತ್ತು ಶೇ.2 ಪ್ರೊಸೆಸಿಂಗ್ ದರ ಸಂಗ್ರಹಿಸದೆ ಇರುವುದರಿಂದ ಬೃಹತ್ ಬೆಂಗಳೂರು ಮಹಾನಗರ ಪಾಲಿಕೆಗೆ ₹.955.55 ಲಕ್ಷಗಳ ನಷ್ಟವುಂಟಾಗಿರುವುದು.
- 3 ಗುತ್ತಿಗೆದಾರರಿಗೆ ಸಹಾಯ ಮಾಡಲು /ಹೆಚ್ಚುವರಿ ಸೌಲಭ್ಯ ನೀಡಲು 4 ವರ್ಷಗಳವರೆಗಿನ ಅವಧಿಯವರೆವಿಗೆ ಮುಂಗಡವನ್ನು ಹೊಂದಾಣಿಕೆ ಮಾಡಿರುವುದು.
4. ಕಾಮಗಾರಿಗಳನ್ನು ತುರ್ತು ಕಾಮಗಾರಿಗಳೆಂದು ಪರಿಗಣಿಸಿ ಕರ್ನಾಟಕ ಸಾರ್ವಜನಿಕ ಸಂಗ್ರಹಣೆಯಲ್ಲಿ ಪಾರದರ್ಶಕತೆ ಅಧಿನಿಯಮ 1999ರ ನಿಯಮ 4(ಜಿ) ಯನ್ವಯ ಟೆಂಡರ್ ಕರೆಯುವುದರಿಂದ ವಿನಾಯಿತಿ ಪಡೆಯಲಾಗಿದ್ದು, ಕಾಮಗಾರಿ ಪೂರ್ಣಗೊಳಿಸುವಲ್ಲಿ 4 ವರ್ಷ ವಿಳಂಬವಾಗಿದ್ದು ವಿನಾಯಿತಿ ಪಡೆದಿರುವ ಉದ್ದೇಶ ಸಫಲವಾಗಿರುವುದಿಲ್ಲ.

ಈ ನ್ಯೂನತೆಗಳ ಬಗ್ಗೆ 2009-10 ನೇ ಸಾಲಿನ ಬೃಹತ್ ಬೆಂಗಳೂರು ಮಹಾನಗರ ಪಾಲಿಕೆಯ ಲೆಕ್ಕಪರಿಶೋಧನಾ ವರದಿಯಲ್ಲಿ ವಿವರ ನೀಡಲಾಗಿದೆ. ಬೃಹತ್ ಬೆಂಗಳೂರು ಮಹಾನಗರ ಪಾಲಿಕೆ ಅಗತ್ಯ ಕ್ರಮಕೈಗೊಳ್ಳಬೇಕಾಗಿರುತ್ತದೆ.

(2009-10ನೇ ಸಾಲಿನ ಬೃ.ಬೆಂ.ಮ.ಪಾ ಲೆಕ್ಕ ಪರಿಶೋಧನಾ ವರದಿಯಲ್ಲಿನ ಕಾಮಗಾರಿ ಇಲಾಖೆ ಕಂಡಿಕೆ ಸಂಖ್ಯೆ:126, ಪುಟಸಂಖ್ಯೆ:334)

6.25 ಜಿ.ಎನ್.ಎನ್.ಯು.ಆರ್.ಎಂ ಯೋಜನೆಯಡಿ ಕೈಗೊಂಡಿರುವ Remodeling Primary & Secondary storm water drain in Hebbal main valley package-II ಕಾಮಗಾರಿ ಬಿಲ್ಲಿನ ನ್ಯೂನತೆಗಳು.

W.C. 000-06-NKPD-FO-001

Contractor : M/s Madhava Hytech Engg. Pvt. Ltd.

Estd Cost : Rs. 3,175.00 lakhs

ಗುತ್ತಿಗೆ ಮೊತ್ತ : ₹6,077.45 lakhs

ಟಿ.ಪಿ. : ಶೇ. 64.01

ಸರ್ಕಾರದ ಅನುಮೋದನೆ : ಸ.ಅ.ಇ./586/ಎಂ.ಎನ್.ವೈ./2005 ದಿ. 21-2-2006

ವರ್ಕ್ ಆರ್ಡರ್ ದಿನಾಂಕ: 30-3-2006

ಅವಧಿ : 18 ತಿಂಗಳು

ಒಟ್ಟು ಬಿಲ್ಲುಗಳ ಪಾವತಿ ಮೊತ್ತ (19ನೇ ಆರ್.ಎ. ಬಿಲ್ ಸೇರಿಸಿ) ₹37,48,56,178-00

ಈ ಕಾಮಗಾರಿ ನಿರ್ವಹಣೆಯಲ್ಲಿ ಕೆಳಕಂಡ ನ್ಯೂನತೆಗಳನ್ನು ಲೆಕ್ಕಪರಿಶೋಧನೆಯಲ್ಲಿ ಗಮನಿಸಲಾಗಿದೆ.

1. ಅಂದಾಜು ಪಟ್ಟಿ ತಯಾರಿಸುವ ಪೂರ್ವದಲ್ಲಿ ಸ್ಥಳ ಪರಿಶೀಲನೆ ಮಾಡಿ ಅಳವಡಿಸಬೇಕಾದ ವಿನ್ಯಾಸ ಮತ್ತು ನಕ್ಷೆ ಸಿದ್ಧಪಡಿಸಿರುವುದಿಲ್ಲ.
2. ಕಾಮಗಾರಿ ನಿರ್ವಹಣೆ ಸಂದರ್ಭದಲ್ಲಿ ಬಿಡುಗಡೆಯಾದ ಸಾಮಗ್ರಿಗಳನ್ನು (Released materials) ನ್ನು ದಾಸ್ತಾನಿಗೆ ತೆಗೆದುಕೊಳ್ಳಲಾಗಿದೆ. ಅವುಗಳನ್ನು ಉಪಯೋಗಿಸಿದ ಅಥವಾ ವಿಲೇವಾರಿ ಮಾಡಿದ ವಿವರ ಲಭ್ಯವಿರುವುದಿಲ್ಲ. ಬಿಡುಗಡೆಯಾದ ಸಾಮಗ್ರಿಗಳನ್ನು ಉಪಯೋಗಿಸಿದ್ದಲ್ಲಿ ಸುಮಾರು ₹47.27 ಲಕ್ಷಗಳಷ್ಟು ಉಳಿತಾಯ ಮಾಡಬಹುದಿತ್ತು.
3. ಕಾಮಗಾರಿಯನ್ನು ಪೂರ್ಣಗೊಳಿಸಲು 18 ತಿಂಗಳ ಅವಧಿಯನ್ನು ನಿಗದಿಪಡಿಸಲಾಗಿದೆ. ಆದರೆ, ನಾಲ್ಕೂವರೆ ವರ್ಷಗಳಾದರೂ ಸಹ ಕಾಮಗಾರಿಯು ಪ್ರಗತಿಯಲ್ಲಿರುವುದು ಕಂಡುಬಂದಿದೆ. ಗುತ್ತಿಗೆದಾರ ರಿಂದ ದಂಡ ವಸೂಲಾತಿಗೆ ಕ್ರಮಕೈಗೊಳ್ಳದೇ ಇರುವುದು ಕಂಡುಬಂದಿರುತ್ತದೆ.
4. ಕಾಮಗಾರಿಯನ್ನು ನಿಗದಿತ ಅವಧಿಯೊಳಗೆ ಪೂರ್ಣಗೊಳಿಸದೇ ಇದ್ದರೂ 19ನೇ ಆರ್.ಎ ಬಿಲ್ಲಿನವರೆಗೆ ₹3748.56ಲಕ್ಷಗಳ ವೆಚ್ಚವಾಗಿರುತ್ತದೆ.

ಬೃಹತ್ ಬೆಂಗಳೂರು ಮಹಾನಗರ ಪಾಲಿಕೆಯು ಅವಶ್ಯಕ ಕ್ರಮ ಕೈಗೊಳ್ಳಬೇಕಾಗಿರುತ್ತದೆ.

(2009-10ನೇ ಸಾಲಿನ ಬೃ.ಬೆಂ.ಮ.ಪಾ ಲೆಕ್ಕ ಪರಿಶೋಧನಾ ವರದಿಯಲ್ಲಿನ ಕಾಮಗಾರಿ ಇಲಾಖೆ ಕಂಡಿಕೆ ಸಂಖ್ಯೆ:127, ಪುಟಸಂಖ್ಯೆ:336)

6.26 ಗುತ್ತಿಗೆದಾರರ ಬಿಲ್ ಪಾವತಿಗೆ ಜಾರಿಗೆ ತಂದಿರುವ ಹುಂಡಿ ಪದ್ಧತಿಯಲ್ಲಿನ ನ್ಯೂನತೆಗಳು.

ಬೃಹತ್ ಬೆಂಗಳೂರು ಮಹಾನಗರ ಪಾಲಿಕೆಯು ಕಾಮಗಾರಿಗಳ ಗುತ್ತಿಗೆದಾರರಿಗೆ ಬಿಲ್ಲುಗಳನ್ನು ಬ್ಯಾಂಕ್ ಮುಖಾಂತರ ಡಿಸ್ಕಾಂಟ್ ಪದ್ಧತಿಯಲ್ಲಿ ಪಾವತಿಸಿ, 180 ದಿನಗಳಲ್ಲಿ ಸದರಿ ಮೊತ್ತವನ್ನು ಮಹಾನಗರ ಪಾಲಿಕೆಯಿಂದ ಬ್ಯಾಂಕಿಗೆ ಮರುಪಾವತಿ ಮಾಡುವ ಹುಂಡಿ ಪದ್ಧತಿಯನ್ನು 2007-08ನೇ ಸಾಲಿನಿಂದ ಜಾರಿಗೆ ತಂದಿರುತ್ತದೆ. ಈ ಪದ್ಧತಿಯನ್ವಯ ಮಹಾನಗರ ಪಾಲಿಕೆ, ಬ್ಯಾಂಕ್ ಹಾಗೂ ಗುತ್ತಿಗೆದಾರರ ನಡುವೆ ತ್ರಿಪಕ್ಷೀಯ ಒಪ್ಪಂದವಾಗಿದೆ. ಹುಂಡಿ ಪದ್ಧತಿ ಪ್ರಕಾರ ಬಿಲ್ಲು ಪಾವತಿಗೆ ಸಂಬಂಧಿಸಿದ ಕಡತಗಳ 2008-09ನೇ ಸಾಲಿನ ಲೆಕ್ಕಪರಿಶೋಧನೆಗೆ ಒದಗಿಸಿರಲಿಲ್ಲವಾದ್ದರಿಂದ 2008-09 ಮತ್ತು 2009-10ರ ಎರಡು ವರ್ಷಗಳಿಗೆ ಸಂಬಂಧಿಸಿದಂತೆ ಲಭ್ಯವಿರುವ ದಾಖಲೆಗಳನ್ನು ಪರಿಶೀಲಿಸಿ ಈ ಕೆಳಕಂಡ ಅಂಶಗಳನ್ನು ಗಮನಿಸಲಾಗಿದೆ.

1. ಈ ಪದ್ಧತಿಯನ್ವಯ ಬ್ಯಾಂಕಿನವರು 180 ದಿನಗಳ ಅವಧಿಯ ಬಡ್ಡಿ ಮತ್ತು ಸೇವಾಶುಲ್ಕದ ಮೊತ್ತವನ್ನು ಬಿಲ್ ಡಿಸ್ಕಾಂಟ್ ಮಾಡಿ ಗುತ್ತಿಗೆದಾರರಿಗೆ ಪಾವತಿಸುತ್ತಾರೆ.
2. 180 ದಿನದ ಒಳಗೆ ಅಥವಾ ವಾಯಿದೆ ಮುಗಿದ ದಿನಾಂಕದಂದು ಬಿ.ಬಿ.ಎಂ.ಪಿ.ಯು ಬ್ಯಾಂಕಿಗೆ ಬಿಲ್ಲಿನ ಮೊತ್ತವನ್ನು ಪಾವತಿಸದಿದ್ದಲ್ಲಿ 180 ದಿನಗಳಿಗೆ ಮೀರಿದ ಅವಧಿಗೆ ಬಡ್ಡಿಯನ್ನು ಬೃಹತ್ ಬೆಂಗಳೂರು ಮಹಾನಗರ ಪಾಲಿಕೆ ಪಾವತಿಸಬೇಕಾಗಿರುತ್ತದೆ.
3. ಈ ಪದ್ಧತಿಯಲ್ಲಿ ಬೃಹತ್ ಬೆಂಗಳೂರು ಮಹಾನಗರ ಪಾಲಿಕೆಯು ಬ್ಯಾಂಕಿಗೆ 180 ದಿನಗಳೊಳಗಾಗಿ ಮರುಪಾವತಿ ಮಾಡಿದ್ದರೂ ಸಹ ಒಡಂಬಡಿಕೆಯಲ್ಲಿ ಈ ಕುರಿತು ಷರತ್ತನ್ನು ಅಳವಡಿಸದೆ ಇರುವುದರಿಂದ ಪೂರ್ಣ ಅವಧಿಗೆ ಪಾವತಿಸಿದ ಬಡ್ಡಿ ಮೊಬಲಗನ್ನು ಕಡಿಮೆಗೊಳಿಸಿರುವುದಿಲ್ಲ. ಇದರಿಂದಾಗಿ 2008-09 ಮತ್ತು 2009-10ನೇ ಸಾಲಿನಲ್ಲಿ ನಿಗದಿತ 180 ದಿನಗಳ ಒಳಗೆ ಮರುಪಾವತಿ ಮಾಡಿರುವ ಪ್ರಕರಣಗಳಲ್ಲಿ ಬೃಹತ್ ಬೆಂಗಳೂರು ಮಹಾನಗರ ಪಾಲಿಕೆಗೆ ನಷ್ಟವಾಗಿರುತ್ತದೆ. ನಷ್ಟವನ್ನು ₹94,62,026.00 ಎಂದು ಅಂದಾಜಿಸಿದೆ. ಮರುಪಾವತಿಯ ವಾಸ್ತವಿಕ ದಿನಾಂಕದಿಂದ ಹುಂಡಿ ವಾಯಿದೆ ಮುಕ್ತಾಯದ (180 ದಿನಗಳು) ಅವಧಿಗೆ ಸದರಿ

ಮೊತ್ತವನ್ನು ಠೇವಣಿ ಇಟ್ಟಿದ್ದಲ್ಲಿ ಬೃಹತ್ ಬೆಂಗಳೂರು ಮಹಾನಗರ ಪಾಲಿಕೆಯು ಕನಿಷ್ಠ ಶೇ.5.75 ಬಡ್ಡಿ ದರದಂತೆ ₹.46,76,923-00 ಬಡ್ಡಿಯನ್ನು ಗಳಿಸಬಹುದಾಗಿತ್ತು.

ಹುಂಡಿ ಪದ್ಧತಿಯಲ್ಲಿ ಬಿಲ್ಲು ಪಾವತಿಸಿರುವುದಕ್ಕೆ ಸಂಬಂಧಿಸಿದ ಪೂರ್ಣ ದಾಖಲಾತಿಗಳನ್ನು ಲೆಕ್ಕಪರಿಶೋಧನೆಗೆ ಒದಗಿಸಿರುವುದಿಲ್ಲ. 21 ವಿಭಾಗಗಳಿಗೆ ಸಂಬಂಧಿಸಿದ ಮಾಹಿತಿ ಮಾತ್ರ ಲಭ್ಯವಿರುತ್ತದೆ. ಈ ಪದ್ಧತಿಯಲ್ಲಿ ಸದರಿ ಷರತ್ತನ್ನು ಅಳವಡಿಸದೆ ಇರುವುದರಿಂದ ಮಹಾನಗರ ಪಾಲಿಕೆಗೆ ಅಂದಾಜು ₹.94,62,026-00 ಗಳು ನಷ್ಟವುಂಟಾಗಿರುತ್ತದೆ. ಬೃಹತ್ ಬೆಂಗಳೂರು ಮಹಾನಗರ ಪಾಲಿಕೆಯು ಸೂಕ್ತ ಕ್ರಮಕೈಗೊಳ್ಳಬೇಕಿದೆ.

(2009-10ನೇ ಸಾಲಿನ ಬೃ.ಬೆಂ.ಮ.ಪಾ ಲೆಕ್ಕ ಪರಿಶೋಧನಾ ವರದಿಯಲ್ಲಿನ ಸಾಮಾನ್ಯ ಆಡಳಿತ ಕಂಡಿಕೆ ಸಂಖ್ಯೆ:2, ಪುಟಸಂಖ್ಯೆ:359)

6.27 ಘನ ತ್ಯಾಜ್ಯ ನಿರ್ವಹಣೆಯ ಹಿಂದಿನ ಗುತ್ತಿಗೆಯನ್ನು ಮುಂದುವರೆಸಿರುವುದರಲ್ಲಿ ಕರ್ನಾಟಕ ಸಾರ್ವಜನಿಕ ಸಂಗ್ರಹಣೆಗಳಲ್ಲಿ ಪಾರದರ್ಶಕತೆ ಅಧಿನಿಯಮ 1999 ಹಾಗೂ ನಿಯಮಗಳು 2000ನ್ನು ಅನುಸರಿಸದೆ ಇರುವುದು.

ಸಹಾಯಕ ಕಾರ್ಯಪಾಲಕ ಅಭಿಯಂತರರು, ಯಲಹಂಕ ಉಪ ವಿಭಾಗ ಇವರು ಯಲಹಂಕ ಹಳೇ ನಗರ ಮತ್ತು ಕೆಲವು ಹಳ್ಳಿಗಳನ್ನು ಆವರಿಸಿದಂತೆ ಘನ ತ್ಯಾಜ್ಯ ನಿರ್ವಹಣೆಯನ್ನು 2 ಪ್ಯಾಕೇಜುಗಳನ್ನು ವಿಂಗಡಿಸಿರುತ್ತಾರೆ:

ಸದರಿ 2 ಪ್ಯಾಕೇಜುಗಳಿಗೆ ಟೆಂಡರು ಪ್ರಕ್ರಿಯೆಯನ್ನು 2007-08ರ ಆರ್ಥಿಕ ವರ್ಷದಲ್ಲಿ ಕೈಗೊಳ್ಳಲಾಗಿದೆ. ಹಾಗೂ ₹.1,04,62,080/- ಗಳ ಅಂದಾಜು ಮೊತ್ತವಾಗಿದ್ದು, ಮೇ|| ಶ್ರೀ ಸತ್ಯ ಕನ್ಸ್ಟ್ರಕ್ಷನ್‌ರವರು ಟೆಂಡರ್ ಮೊತ್ತಕ್ಕಿಂತ ಶೇ.5.37 ರಷ್ಟು ಕಡಿಮೆ ದರಪಟ್ಟಿ ನೀಡಿರುತ್ತಾರೆ. ಅಂದರೆ ₹.99,00,000.00 ಲಕ್ಷ ಆಗಿದೆ.

ಈ ಬಗ್ಗೆ ಸರ್ಕಾರದ ಅನುಮೋದನೆಯನ್ನು ದಿ:20-07-2007ರಲ್ಲಿ ಅನುಮತಿಯನ್ನು ಪಡೆಯಲಾಗಿದೆ. ಮತ್ತು ದಿನಾಂಕ:16-01-2008ರಿಂದ ಅನ್ವಯವಾಗುವಂತೆ ಕಾರ್ಯಾದೇಶವನ್ನು

ನೀಡಲಾಗಿದೆ. ಕಾರ್ಯಾದೇಶದನ್ವಯ, ಟೆಂಡರ್‌ನ ಮಾನ್ಯತೆ ಒಂದು ವರ್ಷದ ಅವಧಿಯನ್ನು ಹೊಂದಿದ್ದು, ದಿನಾಂಕ 15-1-2009ರಂದು ಮುಕ್ತಾಯವಾಗಿರುತ್ತದೆ.

ಕರ್ನಾಟಕ ಸಾರ್ವಜನಿಕ ಸಂಗ್ರಹಣೆಗಳಲ್ಲಿ ಪಾರದರ್ಶಕತೆ ಅಧಿನಿಯಮ 1999 ತಿಳಿಸಿದಂತೆ ಒಂದು ವರ್ಷ ಪೂರ್ಣಗೊಂಡ ನಂತರ ಹೊಸದಾಗಿ ಟೆಂಡರ್‌ನ್ನು ಆಹ್ವಾನಿಸಬೇಕಿರುತ್ತದೆ. ಆದರೆ ಯಾವುದೇ ಕ್ರಮಬದ್ಧಕಾರಣವಿಲ್ಲದೆ ಅಥವಾ ಸಕ್ಷಮ ಪ್ರಾಧಿಕಾರದ ಅನುಮೋದನೆ ಪಡೆಯದೇ ಗುತ್ತಿಗೆ ಅವಧಿಯನ್ನು ಮಾರ್ಚ್ 2010ರವರೆಗೆ ವಿಸ್ತರಿಸಲಾಗಿದೆ.

ಈ ರೀತಿ ಹೊಸದಾಗಿ ಟೆಂಡರ್ ಅನ್ನು ಆಹ್ವಾನಿಸದೇ ಪರಿಷ್ಕೃತ ದರಗಳೊಂದಿಗೆ ಹಳೆಯ ಟೆಂಡರ್‌ನ್ನೇ ಮುಂದುವರಿಸಿರುವುದು. ಕೆಟಿಪಿಪಿ ಕಾಯ್ದೆ 1999ರಲ್ಲಿನ ಕಲಂ 4(ಸಿ) ಗೆ ವಿರುದ್ಧವಾಗಿರುತ್ತದೆ. ಆದ್ದರಿಂದ ಪಾವತಿಸಿರುವ ₹.144.32 ಲಕ್ಷಗಳನ್ನು ಕಾನೂನಿಗೆ ವಿರುದ್ಧವಾಗಿ ಮಾಡಿರುವ ಹಣ ಪಾವತಿ ಎಂದು ಆಕ್ಷೇಪಣೆಯಿಡಲಾಗಿದೆ.

ಮಾಹೆಯಾನ ಪಾವತಿ ವಿವರಗಳು ಕೆಳಗಿನಂತಿವೆ.

ಕ್ರ. ಸಂ	ಸಾದಿಲ್ವಾರು ಬಿಲ್ ಸಂಖ್ಯೆ/ದಿನಾಂಕ	ಕಾಮಗಾರಿ ಅನುಷ್ಠಾನದ ಮಾಹೆಗಳು	ಮೊತ್ತ (₹.ಗಳಲ್ಲಿ)
1	2	3	4
1	3/17-7-09	3/2009	9,90,000-00
2	4/17-7-09	4/2009	9,90,000-00
3	5/17-7-09	5/2009	9,90,000-00
4	6/17-1-09	6/2009	9,90,000-00
5	7/5-8-09	7/2009	9,90,000-00
6	29/5-10-09	8/2009	9,90,000-00
7	30/5-10-09	9/2009	9,90,000-00
8	36/17-11-09	ತಿಂಗಳು ಇಲ್ಲ	9,90,000-00
9	55/7-12-09	11/2009	13,02,386-00
10	58/5-1-2010	12/2009	13,02,386-00
11	71/31-01-10	1/2010	13,02,386-00
12	90/05-03-10	2/2010	13,02,386-00
13	3/2010	3/2010	13,02,386-00
ಒಟ್ಟು			1,44,31,930-00

ಇದಲ್ಲದೆ ಅನುಷ್ಠಾನದಲ್ಲಿ ಈ ಕೆಳಕಂಡ ಲೋಪದೋಷಗಳನ್ನು ಗಮನಿಸಲಾಗಿದೆ.

1. ಹೊಸದಾಗಿ ಅಥವಾ ಪೂರಕವಾದ ಕರಾರನ್ನು ಪಡೆದು ಕೊಂಡಿರುವುದಿಲ್ಲ.
2. ಟೆಂಡರು ಷರತ್ತಿನನ್ವಯ ನಿರ್ವಹಣಾ ಠೇವಣಿಯನ್ನು ಪಡೆದಿರುವುದಿಲ್ಲ.
3. ನೋಂದಣಿಯ ರುಜುವಾತಿನ ಬಗ್ಗೆ ಕಾರ್ಮಿಕ ಇಲಾಖೆ ಮತ್ತು ಇ.ಎಸ್.ಐನಿಂದ ಮಾಹಿತಿ ಪಡೆದಿರುವುದಿಲ್ಲ.

(2009-10ನೇ ಸಾಲಿನ ಬೃ.ಬೆಂ.ಮ.ಪಾ ಲೆಕ್ಕ ಪರಿಶೋಧನಾ ವರದಿಯಲ್ಲಿನ (ಕಾಮಗಾರಿ ವಿಭಾಗ) ಕಂಡಿಕೆ ಸಂಖ್ಯೆ:30, ಪುಟಸಂಖ್ಯೆ:107)

6.28 ದಾಖಲೆಗಳನ್ನು ಲೆಕ್ಕಪರಿಶೋಧನೆಗೆ ಹಾಜರುಪಡಿಸದೇ ಇರುವುದು.

ಬೃಹತ್ ಬೆಂಗಳೂರು ಮಹಾನಗರ ಪಾಲಿಕೆಯ 263 ಘಟಕ ಕಛೇರಿಗಳು 2009-10ರ ಸಾಲಿನ ಲೆಕ್ಕಪರಿಶೋಧನೆಗೆ ಪೂರ್ಣ ಪ್ರಮಾಣದಲ್ಲಿ ದಾಖಲೆಗಳನ್ನು ಹಾಜರುಪಡಿಸಿರುವುದಿಲ್ಲವಾದ ಕಾರಣ ₹.171.72 ಕೋಟಿ ವೆಚ್ಚದ ನಿಖರತೆ ಪರಿಶೀಲಿಸಲು ಸಾಧ್ಯವಾಗಿರುವುದಿಲ್ಲ. ಇದರಿಂದಾಗಿ, ಸದರಿ ವ್ಯವಹಾರಗಳಲ್ಲಿ ಆಗಿರಬಹುದಾದ ಲೋಪದೋಷಗಳು ಬೆಳಕಿಗೆ ಬಾರದೇ ಇರುವ ಸಾಧ್ಯತೆ ಇರುತ್ತದೆ.

ಬೃಹತ್ ಬೆಂಗಳೂರು ಮಹಾನಗರ ಪಾಲಿಕೆಯ ಲೆಕ್ಕಪರಿಶೋಧನೆಗೆ ದಾಖಲೆಗಳನ್ನು ಹಾಜರುಪಡಿಸದೇ ಇರುವ ಇಲಾಖಾವಾರು ಸಂಕ್ಷಿಪ್ತ ವಿವರ ಈ ಕೆಳಕಂಡಂತಿದೆ.

ಕ್ರ. ಸಂ.	ಕಛೇರಿ ಹೆಸರು	ಘಟಕ ಕಛೇರಿಗಳ ಸಂಖ್ಯೆ	ಒಟ್ಟು ಮೊತ್ತ (₹ಗಳಲ್ಲಿ)
1	2	3	4
1	ಸಾಮಾನ್ಯ ಆಡಳಿತ ಮತ್ತು ಶಿಕ್ಷಣ ಇಲಾಖೆ	135	30,28,46,806-00
2	ಕಂದಾಯ ಇಲಾಖೆ	29	23,30,64,257-00
3	ಕಾಮಗಾರಿ ಇಲಾಖೆ	53	1,15,93,89,234-00
4	ಆರೋಗ್ಯ ಇಲಾಖೆ	46	2,19,62,972-00
	ಒಟ್ಟು	263	1,71,72,63,269-00

(2009-10ನೇ ಸಾಲಿನ ಬೃ.ಬೆಂ.ಮ.ಪಾ ಲೆಕ್ಕ ಪರಿಶೋಧನಾ ವರದಿಯಲ್ಲಿನ ಕಂಡಿಕೆ ಸಂಖ್ಯೆ:25, ಪುಟಸಂಖ್ಯೆ:377)

ಅಧ್ಯಾಯ - 7
ಮಹಾನಗರ ಪಾಲಿಕೆಗಳು
ಲೆಕ್ಕಪರಿಶೋಧನಾ ಫಲಿತಾಂಶ

ಈ ಅಧ್ಯಾಯದಲ್ಲಿ ಬೃಹತ್ ಬೆಂಗಳೂರು ಮಹಾನಗರ ಪಾಲಿಕೆಯನ್ನು ಹೊರತುಪಡಿಸಿ ರಾಜ್ಯದ ಕೆಳಕಂಡ ಮಹಾನಗರ ಪಾಲಿಕೆಗಳ ಲೆಕ್ಕಪರಿಶೋಧನಾ ವರದಿಗಳಲ್ಲಿನ ವಿವರ/ನ್ಯೂನತೆಗಳನ್ನು ಮುಂದಿನ ಕಂಡಿಕೆಗಳಲ್ಲಿ ವಿವರಿಸಲಾಗಿದೆ.

ಕ್ರ.ಸಂ	ಮಹಾನಗರ ಪಾಲಿಕೆ	ಲೆಕ್ಕ ಪರಿಶೋಧನಾ ವರದಿ ವರ್ಷ
1	2	3
1	ಬಳ್ಳಾರಿ ಮಹಾನಗರ ಪಾಲಿಕೆ	2010-11
2	ಬೆಳಗಾವಿ ಮಹಾನಗರ ಪಾಲಿಕೆ	2009-10
3	ದಾವಣಗೆರೆ ಮಹಾನಗರ ಪಾಲಿಕೆ	2008-09
4	ಕಲ್ಬುರ್ಗಿ (ಗುಲ್ಬರ್ಗಾ) ಮಹಾನಗರ ಪಾಲಿಕೆ	2009-10
5	ಹುಬ್ಬಳ್ಳಿ-ಧಾರವಾಡ ಮಹಾನಗರ ಪಾಲಿಕೆ	2009-10
6	ಮಂಗಳೂರು ಮಹಾನಗರ ಪಾಲಿಕೆ	2009-10
7	ಮೈಸೂರು ಮಹಾನಗರ ಪಾಲಿಕೆ	2007-08 ಮತ್ತು 2008-09

7.1 ಮಹಾನಗರಪಾಲಿಕೆಗಳ ವಾರ್ಷಿಕ ಲೆಕ್ಕ ಪತ್ರಗಳ ನಿರ್ವಹಣೆಯಲ್ಲಿನ ನ್ಯೂನತೆಗಳು.

ಕರ್ನಾಟಕ ಪೌರಸಭೆಗಳ ಲೆಕ್ಕ ಪದ್ಧತಿ ಮತ್ತು ಬಜೆಟ್ ನಿಯಮಗಳು 2006ರ ಪ್ರಕಾರ ಮಹಾನಗರಪಾಲಿಕೆಗಳು ದಿನಾಂಕ:01-04-2006 ರಿಂದ ಅನ್ವಯವಾಗುವಂತೆ ದ್ವಿ-ನಮೂದು ಪದ್ಧತಿಯಲ್ಲಿ ಲೆಕ್ಕ ಪತ್ರಗಳನ್ನು ನಿರ್ವಹಿಸಬೇಕಾಗಿರುತ್ತದೆ. ಆದರೆ ಮಹಾನಗರ ಪಾಲಿಕೆಗಳು ಲೆಕ್ಕಪತ್ರ ತಃಖ್ತೆಗಳು, ನಗದು ಪುಸ್ತಕ ಇತ್ಯಾದಿ ನಿರ್ವಹಿಸುತ್ತಿರುವುದಿಲ್ಲ.

ಚಾರ್ಟೆಡ್ ಅಕೌಂಟೆಂಟ್‌ರವರು ದೃಢೀಕರಿಸಿದ ಜಮಾ ಖರ್ಚಿನ ತಃಖ್ತೆ ಹಾಗೂ ಆರ್ಥಿಕ ತಃಖ್ತೆಗಳನ್ನು ಒದಗಿಸಿದ್ದು ಆದರೆ, ಇದಕ್ಕೆ ಪೂರಕವಾದ ದ್ವಿ-ನಮೂದು ಪದ್ಧತಿಯಲ್ಲಿ ನಿರ್ವಹಿಸಿದ

ನಗದು ಪುಸ್ತಕ ಹಾಗೂ ವರ್ಗೀಕೃತ ವಹಿಗಳನ್ನು ಪರಿಶೀಲನೆಗೆ ಹಾಜರುಪಡಿಸಿರುವುದಿಲ್ಲ. ನಿಯಮಿತವಾಗಿ ಬ್ಯಾಂಕ್ ಲೆಕ್ಕಗಳನ್ನು ಸಮನ್ವಯ ಗೊಳಿಸುತ್ತಿರುವುದಿಲ್ಲ. ಇದರಿಂದ ಲೆಕ್ಕಪರಿಶೋಧನೆಯಲ್ಲಿ ಆರ್ಥಿಕ ತಃಖ್ತೆಗಳ ನಿಖರತೆಯನ್ನು ಖಚಿತಪಡಿಸಿಕೊಳ್ಳಲು ಸಾಧ್ಯವಾಗಿರುವುದಿಲ್ಲ.

ಮೇಲೆ ಹೇಳಿರುವ ನ್ಯೂನತೆಗಳನ್ನು ಸರಿಪಡಿಸಲು ಕ್ರಮಕೈಗೊಳ್ಳುವುದಲ್ಲದೆ ಎಲ್ಲಾ ಮಹಾನಗರಪಾಲಿಕೆಗಳು ನಿಯಮಗಳನುಸಾರ ಲೆಕ್ಕಪತ್ರಗಳನ್ನು ದ್ವಿ-ನಮೂದು ಲೆಕ್ಕಪದ್ಧತಿಯಲ್ಲಿ ನಿರ್ವಹಿಸಬೇಕು. ಲೆಕ್ಕ ಪತ್ರ ನಿಯಮ 8ರಂತೆ ಲೆಕ್ಕ ಪತ್ರಗಳ ತಃಖ್ತೆಗಳನ್ನು ಮತ್ತು ವಹಿಗಳನ್ನು ನಿರ್ವಹಿಸಿ ದೃಢೀಕರಿಸಿ ಹಾಜರುಪಡಿಸುವುದು ಅಗತ್ಯವಾಗಿರುತ್ತದೆ.

7.2 ಮಹಾನಗರಪಾಲಿಕೆಗಳ ವಾರ್ಷಿಕ ಆಯವ್ಯಯ.

ಕರ್ನಾಟಕ ಪುರಸಭೆಗಳ ಲೆಕ್ಕ ಪದ್ಧತಿ ಮತ್ತು ಬಜೆಟ್ ನಿಯಮಗಳು 2006ರ ನಿಯಮ 132 (1) ರನ್ವಯ ನಿಗದಿ ನಮೂನೆ ಕೆ.ಎಮ್.ಎಫ್ 79ರಲ್ಲಿ ಆಯವ್ಯಯದ ಸಾರಾಂಶ ವಿವರಣಾ ಪಟ್ಟಿಯನ್ನು ಮತ್ತು ನಿಯಮ 132(2) ರನ್ವಯ ರಾಜಸ್ವ ಆದಾಯಗಳ ಅಂದಾಜು, ರಾಜಸ್ವ ಪಾವತಿಗಳ ಅಂದಾಜು, ಬಂಡವಾಳ ಆದಾಯಗಳ ಅಂದಾಜು, ಬಂಡವಾಳ ಪಾವತಿಗಳ ಅಂದಾಜು, ಅಸಾಧಾರಣ ಆದಾಯಗಳ ಅಂದಾಜು ಮತ್ತು ಅಸಾಧಾರಣ ಪಾವತಿಗಳ ಅಂದಾಜುಗಳನ್ನು ಅನುಕ್ರಮವಾಗಿ ಕೆ.ಎಮ್.ಎಫ್ ನಮೂನೆ 80, 81, 82, 83, 84 ಮತ್ತು 85ರಲ್ಲಿ ಮಹಾನಗರ ಪಾಲಿಕೆಯು ತಯಾರಿಸಿ ಕೌನ್ಸಿಲ್ ಸಭೆಯಲ್ಲಿ ಮಂಡಿಸಬೇಕಿರುತ್ತದೆ. ಕೌನ್ಸಿಲ್ ಅನುಮೋದಿಸಿದ ಅಂದಾಜುಗಳನ್ನು ಅನುಮೋದನೆಗಾಗಿ ಸರ್ಕಾರಕ್ಕೆ ಸಲ್ಲಿಸಬೇಕಾಗಿರುತ್ತದೆ. ಇದಕ್ಕೆ ಸಂಬಂಧಿಸಿದಂತೆ ಮಹಾನಗರ ಪಾಲಿಕೆಗಳ ಆಯವ್ಯಯ ಅಂದಾಜುಗಳಲ್ಲಿ ಈ ಕೆಳಕಂಡ ನ್ಯೂನತೆಗಳು ಕಂಡು ಬರುತ್ತದೆ.

1. ಆಯವ್ಯಯದಲ್ಲಿ ಅಳವಡಿಸಲಾಗಿರುವ ಅಂತಿಮ ಶಿಲ್ಕು ಮತ್ತು ಆರಂಭಿಕ ಶಿಲ್ಕುಗಳು ವಾಸ್ತವ ಅಂಕಿ ಅಂಶಗಳ ಮೇಲೆ ಆಧಾರಿತವಾಗಿಲ್ಲ.

2. ಮಹಾನಗರ ಪಾಲಿಕೆಯಿಂದ ಸಿದ್ಧಪಡಿಸಿದ ಆಯವ್ಯಯವು ಆದಾಯ ಮತ್ತು ವೆಚ್ಚದ ವಾಸ್ತವ ಚಿತ್ರಣ ನೀಡುತ್ತಿಲ್ಲ. ಬದಲಾಗಿ ಹಿಗ್ಗಿಸಿದ ಅಂಕಿಅಂಶಗಳನ್ನು ಆಯವ್ಯಯ ಅಂದಾಜಿನಲ್ಲಿ ತೋರಿಸಲಾಗಿದೆ.
3. ಆಯವ್ಯಯ ಕೈಪಿಡಿ ಕಂಡಿಕೆ 110 ಮತ್ತು 180 ಹಾಗೂ ಕರ್ನಾಟಕ ಪೌರಸಭೆಗಳ ಲೆಕ್ಕ ಪದ್ಧತಿ ಮತ್ತು ಬಜೆಟ್ ನಿಯಮಗಳು 2006ರಲ್ಲಿನ ನಿಯಮ 133ರಲ್ಲಿನ ಸೂಚನೆಗಳ ರೀತ್ಯಾ ವಾಸ್ತವಿಕ ಆಯವ್ಯಯ ಅಂದಾಜುಗಳನ್ನು ಸಿದ್ಧಪಡಿಸುವುದು ಅವಶ್ಯಕ.

7.3 ಮಹಾನಗರ ಪಾಲಿಕೆಗಳಲ್ಲಿ ಕೈಗೊಂಡಿರುವ ಕಾಮಗಾರಿಗಳ ಬಿಲ್ಲುಗಳಲ್ಲಿ ಆದಾಯ ತೆರಿಗೆ, ಮಾರಾಟ ತೆರಿಗೆ, ರಾಜಧನ ಮತ್ತು ಕಾರ್ಮಿಕ ಕಲ್ಯಾಣ ಉಪಕರ ಕಟಾಯಿಸದೇ ಇರುವುದು / ಕಡಿಮೆ ಕಟಾಯಿಸಿರುವುದು.

ಮಹಾನಗರ ಪಾಲಿಕೆಗಳಲ್ಲಿ ಕೈಗೊಂಡಿರುವ ಕಾಮಗಾರಿಗಳ ಬಿಲ್ಲು ಪಾವತಿ ಸಂದರ್ಭದಲ್ಲಿ, ಟೆಂಡರ್ ಷರತ್ತುಗಳ ನಿಯಮಾನುಸಾರ ಮೂಲದಲ್ಲೆ ತೆರಿಗೆಗಳು ಮತ್ತು ಉಪಕರಗಳನ್ನು ಕಡ್ಡಾಯವಾಗಿ ಕಟಾಯಿಸಬೇಕಾಗಿರುತ್ತದೆ. ಆದರೆ, ಲೆಕ್ಕಪರಿಶೋಧನೆ ಕೈಗೊಂಡಿರುವ ಮಹಾನಗರ ಪಾಲಿಕೆಗಳಲ್ಲಿ ಕಾಮಗಾರಿಗಳಿಗೆ ಪಾವತಿಸಿರುವ ಬಿಲ್ಲುಗಳಲ್ಲಿ ಆದಾಯ ತೆರಿಗೆ (ಆದಾಯ ತೆರಿಗೆ ನಿಯಮ 1961 ಕಲಂ 194 ಸಿ), ಮಾರಾಟ ತೆರಿಗೆ (ಮಾರಾಟ ತೆರಿಗೆ ಅಧಿನಿಯಮ 2003), ರಾಜಧನ (ಗಣಿ ಮತ್ತು ಭೂ ವಿಜ್ಞಾನ ಇಲಾಖೆಯು ಕಾಲಕಾಲಕ್ಕೆ ನಿಗದಿಪಡಿಸುವ ದರಗಳನ್ವಯ) ಕಾರ್ಮಿಕ ಕಲ್ಯಾಣ ಉಪಕರ : ಸರ್ಕಾರದ ಕಾರ್ಮಿಕ ಇಲಾಖೆಯ ಆದೇಶ ನಂ.ಎಲ್‌ಡಿ 300 ಎಲ್‌ಇಡಿ 2006 ದಿನಾಂಕ: 18-01-2007) ಇವುಗಳನ್ನು ಕಟಾಯಿಸದೇ ಇರುವುದು ಮತ್ತು ಕೆಲವು ಪ್ರಕರಣಗಳಲ್ಲಿ ಕಡಿಮೆ ಕಟಾಯಿಸಿರುವುದನ್ನು ಲೆಕ್ಕಪರಿಶೋಧನೆಯಲ್ಲಿ ಗಮನಿಸಲಾಗಿದೆ.

ಅವುಗಳ ವಿವರ ಕೆಳಕಂಡಂತಿರುತ್ತದೆ.

ಕ್ರ.ಸಂ	ವಿವರ	ಕಟಾಯಿಸದೇ ಇರುವುದು (₹.ಗಳಲ್ಲಿ)	ಕಡಿಮೆ ಕಟಾಯಿಸಿರುವುದು (₹.ಗಳಲ್ಲಿ)
1	2	3	4
1	ಆದಾಯ ತೆರಿಗೆ	1,03,26,345.00	3,645.00
2	ಮಾರಾಟ ತೆರಿಗೆ	1,83,73,102.00	5,777.00
3	ರಾಜಧನ	2,71,00,688.00	10,39,674.00
4	ಕಾರ್ಮಿಕ ಕಲ್ಯಾಣ ಉಪಕರ	67,74,819.00	-
	ಒಟ್ಟು	6,25,74,954.00	10,49,096.00

ಮೇಲ್ಕಂಡ ತೆರಿಗೆಗಳ ಬಾಕಿಯನ್ನು ಸಂಬಂಧಪಟ್ಟವರಿಂದ ವಸೂಲು ಮಾಡಲು ಮಹಾನಗರ ಪಾಲಿಕೆಗಳು ಕ್ರಮ ಕೈಗೊಳ್ಳಬೇಕಾಗಿರುತ್ತದೆ. ಮಹಾನಗರಪಾಲಿಕೆವಾರು ವಿವರಗಳನ್ನು ಅನುಬಂಧ-21 ರಲ್ಲಿ ಲಗತ್ತಿಸಿದೆ.

7.4 ಮಹಾನಗರ ಪಾಲಿಕೆಗಳ ವ್ಯಾಪ್ತಿಯ ಆಸ್ತಿ ತೆರಿಗೆಗಳ ಜೊತೆಗೆ ವಸೂಲು ಮಾಡಲಾದ ಉಪಕರಗಳನ್ನು ಸರ್ಕಾರದ ಲೆಕ್ಕ ಶೀರ್ಷಿಕೆಗಳಿಗೆ ಜಮಾ ಮಾಡದೇ ಇರುವುದು.

ಮಹಾನಗರ ಪಾಲಿಕೆಗಳು ಕಟ್ಟಡಗಳು ಮತ್ತು ನಿವೇಶನಗಳ ಆಸ್ತಿ ತೆರಿಗೆಯೊಂದಿಗೆ ಸರ್ಕಾರದ ಪರವಾಗಿ ಆರೋಗ್ಯಕರ, ಭಿಕ್ಷುಕ ಕರ ಮತ್ತು ಗ್ರಂಥಾಲಯ ಕರ ಇವುಗಳನ್ನು ವಸೂಲು ಮಾಡುತ್ತಿದೆ. ಈ ಉಪಕರಗಳನ್ನು ಆಯಾ ಇಲಾಖೆ/ಮಂಡಳಿಗಳಿಗೆ ಸಂಬಂಧಿಸಿದ ಲೆಕ್ಕ ಶೀರ್ಷಿಕೆಗಳಿಗೆ ಜಮಾ ಮಾಡಬೇಕಾಗಿರುತ್ತದೆ. ಆದರೆ ಕೆಲವು ಮಹಾನಗರ ಪಾಲಿಕೆಗಳಲ್ಲಿ ಈ ರೀತಿ ವಸೂಲು ಮಾಡಿರುವ ಉಪಕರಗಳನ್ನು ಸರ್ಕಾರದ ಆಯಾ ಇಲಾಖೆ/ಮಂಡಳಿಗಳ ಲೆಕ್ಕಶೀರ್ಷಿಕೆಗಳಿಗೆ ಜಮಾ ಮಾಡದೆ ಮಹಾನಗರ ಪಾಲಿಕೆಗಳಲ್ಲಿಯೇ ಉಳಿಸಿಕೊಂಡಿರುವುದನ್ನು ಲೆಕ್ಕಪರಿಶೋಧನೆಯಲ್ಲಿ ಗಮನಿಸಲಾಗಿದೆ.

ವಿವರ ಈ ಕೆಳಕಂಡಂತಿರುತ್ತದೆ.

ಕ್ರ.ಸಂ	ವಿವರಗಳು	ಮೊತ್ತ (₹.ಗಳಲ್ಲಿ)
1	2	3
1	ಆರೋಗ್ಯ ಕರ	45,02,92,069.00
2	ಭಿಕ್ಷುಕ ಕರ	3,81,22,003.00
3	ಗ್ರಂಥಾಲಯ ಕರ	5,42,40,773.00
	ಒಟ್ಟು	54,26,54,845.00

ಮಹಾನಗರ ಪಾಲಿಕೆವಾರು ಬಾಕಿ ಇರುವ ಸರ್ಕಾರದ ಲೆಕ್ಕಕ್ಕೆ ಜಮೆ ಮಾಡಬೇಕಾಗಿರುವ ಉಪಕರಗಳ ವಿವರಗಳನ್ನು ಅನುಬಂಧ-22 ರಲ್ಲಿ ನೀಡಲಾಗಿದೆ. ಈ ಮೊತ್ತವನ್ನು ಸರ್ಕಾರದ ಆಯಾ ಇಲಾಖೆ/ಮಂಡಳಿಗಳ ಲೆಕ್ಕ ಶೀರ್ಷಿಕೆಗೆ ಜಮಾ ಮಾಡಲು ಕ್ರಮಕೈಗೊಳ್ಳುವುದು ಅಗತ್ಯ.

7.5 ಲೆಕ್ಕ ಪರಿಶೋಧನೆಗೆ ದಾಖಲೆ/ವೋಚರ್‌ಗಳನ್ನು ಹಾಜರುಪಡಿಸದೇ ಇರುವುದು.

ಕರ್ನಾಟಕ ಪೌರನಿಗಮಗಳ ಅಧಿನಿಯಮ 1976ರ ಪರಿಶಿಷ್ಟ-IXರ ಭಾಗ-IIರ ಉಪನಿಯಮ 9(1) ಮತ್ತು (2)ರ ಪ್ರಕಾರ ಮಹಾನಗರ ಪಾಲಿಕೆಗಳ ಆಯುಕ್ತರು ಲೆಕ್ಕ ಪರಿಶೋಧಕರು ಕೋರಿರುವ ಲೆಕ್ಕಗಳನ್ನು ಸಲ್ಲಿಸತಕ್ಕದ್ದು ಮತ್ತು ಹಿಂದಿನ ಹಣಕಾಸು ವರ್ಷದ ಲೆಕ್ಕಪತ್ರಗಳನ್ನು ಆ ವರ್ಷದ ಮುಂದಿನ ಅಕ್ಟೋಬರ್ 1ನೇ ದಿನಾಂಕಕ್ಕೆ ಮುಂಚಿತವಾಗಿ ಸಿದ್ಧಪಡಿಸಿ ಲೆಕ್ಕಪರಿಶೋಧನೆಗೆ ಒದಗಿಸತಕ್ಕದ್ದು ಎಂದು ಇರುತ್ತದೆ. ಆದರೆ, ಲೆಕ್ಕಪರಿಶೋಧನೆಗೆ ದಾಖಲಾತಿಗಳನ್ನು ಒದಗಿಸುವ ವಿಷಯದಲ್ಲಿ ಮಹಾನಗರ ಪಾಲಿಕೆಗಳ ಪ್ರತಿಕ್ರಿಯೆ ಬಹಳ ನೀರಸವಾಗಿದೆ. ಕೋಟ್ಯಾಂತರ ಮೊತ್ತದ ವ್ಯವಹಾರಗಳನ್ನೊಳಗೊಂಡ ಕಡತ/ಲೆಕ್ಕಪತ್ರಗಳನ್ನು ಲೆಕ್ಕಪರಿಶೋಧನೆಗೆ ಒದಗಿಸದೇ ಇರುವುದರಿಂದ, ಅವುಗಳಲ್ಲಿ ಆಗಿರಬಹುದಾದ ಸಂಭವನೀಯ ವಂಚನೆಗಳನ್ನು ಪತ್ತೆ ಹಚ್ಚುವಲ್ಲಿ ಸಾಧ್ಯವಾಗದೆ ಇರುವುದಕ್ಕೆ ಅವಕಾಶ ಮಾಡಿಕೊಟ್ಟಂತಾಗುತ್ತದೆ. ಹಾಜರುಪಡಿಸದೇ ಇರುವ ದಾಖಲಾತಿಗಳ/ಲೆಕ್ಕಪತ್ರಗಳ

ವಿವರ ಕೆಳಕಂಡಂತಿರುತ್ತದೆ.

ಕ್ರ.ಸಂ.	ಮಹಾನಗರ ಪಾಲಿಕೆಗಳ ಹೆಸರು	ಲೆಕ್ಕಪರಿಶೋಧನಾ ವರದಿ ವರ್ಷ	ಲೆಕ್ಕಪರಿಶೋಧನಾ ವರದಿ ಕಂಡಿಕೆ ಸಂಖ್ಯೆ	ಹಾಜರುಪಡಿಸಿದೇ ಇರುವ ದಾಖಲಾತಿಗಳಲ್ಲಿ ಒಳಗೊಂಡಿರುವ ಮೊತ್ತ (₹.ಗಳಲ್ಲಿ)
1	2	3	4	5
1	ಬಳ್ಳಾರಿ	2010-11	16,21,29	3,33,94,925.00
2	ಬೆಳಗಾವಿ	2009-10	12,78,79,92	3,53,98,902.00
3	ದಾವಣಗೆರೆ	2008-09	39,40,41,42,49,51	3,64,34,038.00
4	ಕಲ್ಬುರ್ಗಿ (ಗುಲ್ಬರ್ಗಾ)	2009-10	28,45,49,52,55	20,09,64,241.00
5	ಹುಬ್ಬಳ್ಳಿ-ಧಾರವಾಡ	2009-10	34	4,21,871.00
6	ಮಂಗಳೂರು	2009-10	9,21,27,29,31,32,33,41, 42,43,44,45,46,49,56,58, 59,65,75,76,78,81,83,85, 89,163,	83,42,33,451.00
7	ಮೈಸೂರು	2007-08	23(3),32,33,37,38,40, 41,42,45,46,47,48,50, 53,55(ಎ),62,63,65,66, 67,68,69,78,81,87,88, 89,90,91,92,93,94,96, - 97(ಎ),124,125,126	54,51,79,744.00
		2008-09	18,24,25,27,28,29,30,31,32, 33,34,36,37,38,47,48,49,50, 51,53,54,55,57,61,62,63,64,66, 67,68,69,70,71,72,73,74, 75,76,77,78,81,82,83,84, 98,100,102,112(1),112(2) (3),114,115,123	82,17,03,154.00
ಒಟ್ಟು				250,77,30,326.00

7.6 ವಿವಿಧ ಉದ್ದೇಶಗಳಿಗೆ ನೀಡಲಾಗಿರುವ ಮುಂಗಡ ಮೊತ್ತವನ್ನು ಹೊಂದಾಣಿಕೆ ಮಾಡಿಕೊಳ್ಳದೇ ಇರುವುದು.

ಮಹಾನಗರ ಪಾಲಿಕೆಗಳಲ್ಲಿ ವಿವಿಧ ಉದ್ದೇಶಗಳಿಗೆ ನೀಡಲಾಗಿದ್ದ ದೊಡ್ಡ ಮೊತ್ತದ ಮುಂಗಡಗಳಿಗೆ ಹೊಂದಾಣಿಕೆ ಲೆಕ್ಕಗಳನ್ನು ಪಡೆದು ಇದುವರೆವಿಗೂ ಹೊಂದಾಣಿಕೆ ಮಾಡಿಕೊಳ್ಳದೇ ಇರುವುದು ಕಂಡುಬಂದಿದೆ. ಇದರಿಂದ ಯಾವ ಉದ್ದೇಶಕ್ಕಾಗಿ ಸದರಿ ಮುಂಗಡಗಳನ್ನು ನೀಡಲಾಗಿದೆಯೋ ಆ ಉದ್ದೇಶಕ್ಕಾಗಿ ಬಳಕೆಯಾಗಿರುವ ಬಗ್ಗೆ ಸ್ವೀಕರಿಸಲು ಸಾಧ್ಯವಾಗಿರುವುದಿಲ್ಲ. ದೊಡ್ಡ ಮೊತ್ತಗಳು ಮಹಾನಗರ ಪಾಲಿಕೆ ನಿಧಿಯಿಂದ ಹೊರಗೆ ಉಳಿದಂತೆ ಆಗಿದ್ದು, ಆದ್ದರಿಂದ ಇದನ್ನು ಕರ್ನಾಟಕ ಆರ್ಥಿಕ ಸಂಹಿತೆ ಅನುಚ್ಛೇದ-3ರ ರೀತ್ಯಾ ತಾತ್ಕಾಲಿಕ ದುರುಪಯೋಗ ಎಂದು ಪರಿಗಣಿಸಬೇಕಾಗುತ್ತದೆ.

ವಿವರಗಳು ಈ ಕೆಳಗಿನಂತಿವೆ.

ಕ್ರ.ಸಂ.	ಮಹಾನಗರ ಪಾಲಿಕೆಗಳು	ಲೆಕ್ಕಪರಿಶೋಧನಾ ವರ್ಷ	ಲೆಕ್ಕಪರಿಶೋಧನಾ ವರದಿ ಕಂಡಿಕೆ ಸಂಖ್ಯೆ	ಹೊಂದಾಣಿಕೆಯಾಗದ ಮುಂಗಡದ ಮೊತ್ತ (₹.ಗಳಲ್ಲಿ)
1	2	3	4	5
1	ಬೆಳಗಾವಿ	2009-10	20 (4, 5, 6,7)	20,64,65,467.00
2	ದಾವಣಗೆರೆ	2008-09	36	21,05,224.00
3	ಕಲ್ಬುರ್ಗಿ (ಗುಲ್ಬರ್ಗಾ)	2009-10	7, 26	6,62,97,498.00
4	ಮಂಗಳೂರು	2009-10	3.14	21,94,01,736.00
5	ಮೈಸೂರು	2008-09	39	87,37,500.00
ಒಟ್ಟು				50,30,07,425.00

7.7 ಕರ್ನಾಟಕ ಸಾರ್ವಜನಿಕ ಸಂಗ್ರಹಣೆಗಳಲ್ಲಿ ಪಾರದರ್ಶಕತೆ ಅಧಿನಿಯಮ 1999 ಹಾಗೂ ನಿಯಮಗಳು 2000 ನ್ನು ಪಾಲಿಸದೇ ಇರುವುದು.

ಕರ್ನಾಟಕ ಸಾರ್ವಜನಿಕ ಸಂಗ್ರಹಣೆಗಳಲ್ಲಿ ಪಾರದರ್ಶಕತೆ ಅಧಿನಿಯಮ 1999 ಹಾಗೂ ನಿಯಮಗಳು 2000ರಲ್ಲಿ ಅನುಚ್ಛೇದ 4(e)(i) ಮತ್ತು 4(e)(ii) ರ ಪ್ರಕಾರ ಯಾವುದೇ ಸಾಮಗ್ರಿ ಅಥವಾ ಸೇವೆಯ ಮೂಲಕ ಪಡೆಯುವ ಮೌಲ್ಯ ನಿಗದಿಪಡಿಸಿದ ಮೊತ್ತವನ್ನು ಮೀರಿದಲ್ಲಿ

ಪಾರದರ್ಶಕತೆ ನಿಯಮಗಳನ್ನು ಪಾಲಿಸುವುದು ಕಡ್ಡಾಯವಾಗಿರುತ್ತದೆ. ಈ ಕೆಳಕಂಡ ಮಹಾನಗರ ಪಾಲಿಕೆಗಳಲ್ಲಿ ಪಾರದರ್ಶಕತೆಯ ನಿಯಮಗಳ ಪಾಲನೆಯಲ್ಲಿ ಲೋಪದೋಷ/ನ್ಯೂನತೆಗಳು ಕಂಡುಬಂದಿದ್ದು, ಅದರಂತೆ ಆಕ್ಷೇಪಣೆ ಮೊತ್ತ ₹.3,89,09,475.00 ಹಾಗೂ ವಸೂಲಾತಿಗೆ ಸೂಚಿಸಲಾದ ಮೊತ್ತ ₹.12,24,626.00 ಇರುತ್ತದೆ. ಮಹಾನಗರಪಾಲಿಕೆವಾರು ವಿವರಗಳು ಕೆಳಕಂಡಂತಿವೆ.

ಕ್ರ. ಸಂ.	ಮಹಾನಗರ ಪಾಲಿಕೆ	ಲೆಕ್ಕಪರಿಶೋಧನಾ ವರದಿ ಅವಧಿ	ಲೆಕ್ಕಪರಿಶೋಧನಾ ವರದಿಯ ಕಂಡಿಕೆ ಸಂಖ್ಯೆ	ಪ್ರಕರಣಗಳು	ಆಕ್ಷೇಪಣೆ ಮೊತ್ತ (₹ಗಳಲ್ಲಿ)	ವಸೂಲಾತಿ ಸೂಚಿಸಿದ ಮೊತ್ತ ಸೂಚಿಸಿದ (₹ಗಳಲ್ಲಿ)
1	2	3	4	5	6	7
1	ಬಳ್ಳಾರಿ	2010-11	15	ನೀರು ಸರಬರಾಜು ವಿತರಣೆ ವ್ಯವಸ್ಥೆಯ ನಿರ್ವಹಣೆಗಾಗಿ 236 ಕೆಲಸಗಾರರ ಸೇವೆಯನ್ನು ಹೊರಗುತ್ತಿಗೆ ನೀಡಿರುವುದು	1,26,65,832.00	-
			20	ಎಸ್.ಎಫ್.ಸಿ ಯೋಜನೆಯ ಕಾಮಗಾರಿ	5,84,991.00	-
			25	ಎಂ.ಎಸ್. ಪ್ರಾಂಶುಗಳನ್ನು ಖರೀದಿ ಮಾಡಿರುವುದು	12,43,556.00	-
			14	ವಾರ್ಡ್‌ಗಳ ನೈರ್ಮಲ್ಯ ಸ್ವಚ್ಛತೆಗಾಗಿ ಹೊರಗುತ್ತಿಗೆ ನೀಡಿರುವುದು	1,79,11,288.00	-
2	ಬೆಳಗಾವಿ	2009-10	60	ತಾತ್ಕಾಲಿಕ ದೀಪಾಲಂಕಾರಕ್ಕೆ ವೆಚ್ಚ ಭರಿಸಿರುವುದು	6,02,990.00	-
3	ಮಂಗಳೂರು	2009-10	8	ನಗರ ಯೋಜನೆ ಮತ್ತು ಅಭಿವೃದ್ಧಿ ಸ್ಥಾಯಿ ಸಮಿತಿಯ ಅನುಮೋದನೆ ಪಡೆಯದೇ ನೇರ ಗುತ್ತಿಗೆಯಲ್ಲಿ ಕಾಮಗಾರಿ ನಿರ್ವಹಿಸಲು ಅವಕಾಶ ನೀಡಿರುವುದು	53,51,449.00	12,24,626.00
			15	ದುರಸ್ತಿ ಕಾಮಗಾರಿಗಳು	5,49,369.00	-
				ಒಟ್ಟು	3,89,09,475.00	12,24,626.00

7.8 ಕಟ್ಟಡ ನಿರ್ಮಾಣ ಪ್ರವಾಸಿಗಿ ನೀಡುವಾಗ ವಿವಿಧ ಶುಲ್ಕಗಳನ್ನು ಕಡಿಮೆ ವಸೂಲಿಸಿರುವುದು.

ಮಹಾನಗರಪಾಲಿಕೆಗಳು ತಮ್ಮ ವ್ಯಾಪ್ತಿಯಲ್ಲಿ ಕಟ್ಟಡ ನಿರ್ಮಾಣ ಪ್ರವಾಸಿಗಿ ನೀಡುವ ಸಂದರ್ಭದಲ್ಲಿ ವಿವಿಧ ಶುಲ್ಕಗಳನ್ನು ವಸೂಲು ಮಾಡಬೇಕಾಗಿರುತ್ತದೆ. ಉದಾ: ಅಭಿವೃದ್ಧಿ ಶುಲ್ಕ, ವಿಚಲನಾ ಶುಲ್ಕ ಇತರೆ. ಆದರೆ ಕೆಳಕಂಡ ಮಹಾನಗರಪಾಲಿಕೆಗಳು ಈ ಶುಲ್ಕಗಳನ್ನು ವಸೂಲಿಸದೆ/ಕಡಿಮೆ ವಸೂಲಿಸಿ ಸಂಸ್ಥೆಗೆ ನಷ್ಟವುಂಟುಮಾಡಿರುವುದನ್ನು ಲೆಕ್ಕಪರಿಶೋಧನೆಯಲ್ಲಿ ಗಮನಿಸಲಾಗಿದೆ. ಈ ಮೊತ್ತವನ್ನು ವಸೂಲಿಸಲು ಈ ಮಹಾನಗರಪಾಲಿಕೆಗಳು ಕ್ರಮಕೈಗೊಳ್ಳಬೇಕಾಗಿರುತ್ತದೆ.

ಕ್ರ. ಸಂ.	ಮಹಾನಗರಪಾಲಿಕೆ	ಲೆಕ್ಕಪರಿಶೋಧನಾ ವರ್ಷ	ಲೆಕ್ಕಪರಿಶೋಧನಾ ವರದಿಯ ಕಂಡಿಕೆ ಸಂಖ್ಯೆ	ಮೊತ್ತ (₹.ಗಳಲ್ಲಿ)
1	2	3	4	5
1	ಮೈಸೂರು	2007-08	54(1)(2)	6,12,824.00
		2008-09	21, 22	10,70,176.00
2	ಹುಬ್ಬಳ್ಳಿ-ಧಾರವಾಡ	2009-10	15, 16	13,57,086.00
ಒಟ್ಟು				30,40,086.00

7.9 ನೋಂದಾಯಿತ ಮೋಟಾರು ವಾಹನಗಳ ಮೇಲೆ ಮೂಲಭೂತ ಸೌಕರ್ಯಗಳ ಉಪಕರ ವಸೂಲಿ ಮಾಡದೆ ಇರುವುದರಿಂದ ಆದಾಯ ನಷ್ಟವಾಗಿರುವುದು.

ಕರ್ನಾಟಕ ಸರ್ಕಾರದ ಅಧಿಸೂಚನೆ ಸಂಖ್ಯೆ:ಯುಡಿಡಿ 65 ಎಂಎನ್‌ಯು 2002, ದಿನಾಂಕ:27-2-2004ರಲ್ಲಿ ಪರಿಚಯಿಸಿರುವ ಹಾಗೂ ಕರ್ನಾಟಕ ಪೌರನಿಗಮಗಳ ಅಧಿನಿಯಮ 1976ರ ತಿದ್ದುಪಡಿ ನಿಯಮ 7ಬಿ ಪ್ರಕಾರ ಮಹಾನಗರಪಾಲಿಕೆಗಳ ವ್ಯಾಪ್ತಿಯೊಳಗೆ ನೋಂದಾಯಿಸಲ್ಪಡುವ ವಾಹನ ಮಾಲೀಕರಿಂದ ಮೋಟಾರು ವಾಹನ ಮೂಲ ಸೌಕರ್ಯಗಳ ಉಪಕರವನ್ನು ಮಹಾನಗರ ಪಾಲಿಕೆಗಳು ಸಂಗ್ರಹಿಸಬೇಕಾಗಿದೆ. ಮಹಾನಗರಪಾಲಿಕೆಗಳು ಸ್ಥಳೀಯ

ಪ್ರಾದೇಶಿಕ ಸಾರಿಗೆ ಅಧಿಕಾರಿಗಳ ಸಹಯೋಗದೊಂದಿಗೆ ಸಾರಿಗೆ ಮೂಲಭೂತ ಸೌಕರ್ಯ ಉಪಕರವನ್ನು ವಸೂಲಿ ಮಾಡಬೇಕಾಗುತ್ತದೆ. ಕೆಳಕಂಡ ಮಹಾನಗರ ಪಾಲಿಕೆಗಳು ಸರ್ಕಾರದ ಆದೇಶದಂತೆ ಮೂಲಭೂತ ಸೌಕರ್ಯ ಉಪಕರವನ್ನು ವಸೂಲಿಸದೇ ಇರುವುದರಿಂದ ₹.2,64,63,700.00 ಆದಾಯ ನಷ್ಟ ಉಂಟಾಗಿರುವುದನ್ನು ಲೆಕ್ಕಪರಿಶೋಧನೆಯಲ್ಲಿ ಗಮನಿಸಲಾಗಿದೆ.

ಮಹಾನಗರ ಪಾಲಿಕೆ ಹೆಸರು	ಅವಧಿ	ನೋಂದಾಯಿತ ವಾಹನಗಳ ಸಂಖ್ಯೆ				
		ದ್ವಿ ಚಕ್ರ ವಾಹನಗಳು	ಲಘು ಮೋಟಾರು ವಾಹನಗಳು		ಮಧ್ಯಮ ಮತ್ತು ಭಾರಿ ವಾಹನಗಳು	
			ಮೂರು ಚಕ್ರ	ನಾಲ್ಕು ಚಕ್ರ	ಪ್ರಯಾಣಿಕರ ವಾಹನ	ಗೂಡ್ಸ್ ಕ್ಯಾರಿಯೇಜ್
1	2	3	4	5	6	7
ಕಲ್ಬುರ್ಗಿ (ಗುಲ್ಬರ್ಗಾ)	2006-07	6086	700	177	140	1181
ಮಂಗಳೂರು		14283	926	5651	365	1099
ಮೈಸೂರು		27561	1215	3708	289	826
ಕಲ್ಬುರ್ಗಿ (ಗುಲ್ಬರ್ಗಾ)	2007-08	6952	575	300	192	7017
ಮಂಗಳೂರು		12493	763	5081	340	1320
ಮೈಸೂರು		22593	473	3416	389	696
ಕಲ್ಬುರ್ಗಿ (ಗುಲ್ಬರ್ಗಾ)	2008-09	7562	251	207	138	324
ಮಂಗಳೂರು		12893	787	6973	340	516
ಮೈಸೂರು		16343	247	3120	189	295
ಕಲ್ಬುರ್ಗಿ (ಗುಲ್ಬರ್ಗಾ)	2009-10	11020	341	548	45	665
ಮಂಗಳೂರು		13026	681	4854	191	0
ಮೈಸೂರು		0	0	0	0	0
ಒಟ್ಟು ವಾಹನಗಳು (i)		150812	6959	34035	2618	13939
ದರ ₹.ಗಳಲ್ಲಿ (ii)		50.00	100.00	300.00	400.00	500.00
ವಸೂಲಿಸ ಬೇಕಾದ ಉಪಕರ ₹.ಗಳಲ್ಲಿ (i) x (ii)		75,40,600.00	6,95,900.00	1,02,10,500.00	10,47,200.00	69,69,500.00
					ಒಟ್ಟು	2,64,63,700.00

7.10 ಮೈಸೂರು ಮಹಾನಗರಪಾಲಿಕೆಯಲ್ಲಿ ತೆರಿಗೆ/ಉಪಕರ/ದಂಡಶುಲ್ಕವನ್ನು ಕಡಿಮೆ ಸಂಗ್ರಹಿಸಿರುವುದು.

ಮೈಸೂರು ಮಹಾನಗರ ಪಾಲಿಕೆಯ ವಲಯ ಕಚೇರಿಯಲ್ಲಿ ಸ್ವಯಂಘೋಷಿತ ಆಸ್ತಿ ತೆರಿಗೆ ಪದ್ಧತಿ (S.A.S) ರಿಟರ್ನ್‌ಗಳನ್ನು ಪರಿಶೀಲಿಸಿದಾಗ ಆಸ್ತಿ ತೆರಿಗೆ/ಉಪಕರ/ದಂಡ ಶುಲ್ಕಗಳನ್ನು ನಿಯಮಾನುಸಾರ ನಿಗದಿಪಡಿಸಿದಂತೆ ಸಂಗ್ರಹಿಸಿರುವುದಿಲ್ಲ ಅಥವಾ ಕಡಿಮೆ ಸಂಗ್ರಹಿಸಿರುವುದು 2008-09ನೇ ಸಾಲಿನ ಲೆಕ್ಕ ಪರಿಶೋಧನೆಯಲ್ಲಿ ಕಂಡು ಬಂದಿದೆ. ಇದರಿಂದ ಒಟ್ಟು ₹.1,13,92,174/- ಗಳು ಆದಾಯ ನಷ್ಟವಾಗಿದೆ. ಮೈಸೂರು ಮಹಾನಗರ ಪಾಲಿಕೆಯು ಈ ಮೊತ್ತವನ್ನು ವಸೂಲಿಸಲು ಸೂಕ್ತ ಕ್ರಮವಹಿಸಬೇಕಾಗಿದೆ.

(2008-09ನೇ ಸಾಲಿನ ಮೈಸೂರು ಮಹಾನಗರ ಪಾಲಿಕೆಯ ಲೆಕ್ಕ ಪರಿಶೋಧನಾ ವರದಿಯಲ್ಲಿನ ಕಂಡಿಕೆ ಸಂಖ್ಯೆ:15, ಪುಟಸಂಖ್ಯೆ:39)

7.11 ಮೈಸೂರು ಮಹಾನಗರಪಾಲಿಕೆಯಲ್ಲಿ ಕಟ್ಟಡ ಪರವಾನಗಿ ಹಾಗೂ ನಿರ್ಮಾಣ ಪೂರ್ಣಗೊಂಡ ಪ್ರಮಾಣಪತ್ರ (completion certificate) ನೀಡುವಾಗ ವಸೂಲಿಸಿರುವ ಮೊತ್ತವನ್ನು ಜಮೆ ಮಾಡಿರುವ ಬಗ್ಗೆ ವಿವರಗಳಿಲ್ಲದಿರುವುದು.

ಮೈಸೂರು ಮಹಾನಗರ ಪಾಲಿಕೆಯ 2008-09ನೇ ಸಾಲಿನ ಲೆಕ್ಕಪರಿಶೋಧನಾ ವರದಿಯಲ್ಲಿ ವಿವರಿಸಿರುವಂತೆ ಯೋಜನಾ ಶಾಖೆಯಲ್ಲಿ ಕಟ್ಟಡ ಪರವಾನಗಿ ಹಾಗೂ ನಿರ್ಮಾಣ ಪೂರ್ಣಗೊಂಡ ದೃಢೀಕರಣಗಳಿಗೆ ಸಂಬಂಧಿಸಿದಂತೆ, ಸಂಗ್ರಹಿಸಿದ ಶುಲ್ಕವನ್ನು ಕಡಿಮೆ ಜಮಾ ಮಾಡಿರುವುದು ಕಂಡುಬಂದಿದೆ. ದಿನವಹಿ ಪುಸ್ತಕದಲ್ಲಿನ ಶುಲ್ಕ ಸಂಗ್ರಹಣಾ ನಮೂದುಗಳು ಬ್ಯಾಂಕ್ ಪಾಸ್‌ಶೀಟ್‌ಗಳಲ್ಲಿ ಕಂಡುಬಂದಿರುವುದಿಲ್ಲ. ಇಂತಹ 20 ಪ್ರಕರಣಗಳಿದ್ದು, ಇವುಗಳ ಒಟ್ಟು ಮೊತ್ತ ₹.13,78,185/- ಗಳಾಗಿರುತ್ತದೆ. ಸಂಬಂಧಪಟ್ಟವರಿಂದ ₹.13,78,185/- ಮೊತ್ತವನ್ನು ವಸೂಲಿಸಲು ಮೈಸೂರು ಮಹಾನಗರಪಾಲಿಕೆ ಕ್ರಮವಹಿಸಬೇಕಾಗಿದೆ.

(2008-09ನೇ ಸಾಲಿನ ಮೈಸೂರು ಮಹಾನಗರ ಪಾಲಿಕೆಯ ಲೆಕ್ಕ ಪರಿಶೋಧನಾ ವರದಿಯಲ್ಲಿನ ಕಂಡಿಕೆ ಸಂಖ್ಯೆ:23(1), ಪುಟಸಂಖ್ಯೆ:49)

7.12 ಮೈಸೂರು ಮಹಾನಗರಪಾಲಿಕೆಯಲ್ಲಿ ಮಳಿಗೆಯ ಬಾಡಿಗೆಯನ್ನು ಹಂಚಿಕೆ ಕರಾರಿನ ಷರತ್ತಿಗೆ ವಿರುದ್ಧವಾಗಿ ಕಡಿಮೆ ಮಾಡಿ ಆದಾಯ ನಷ್ಟ ಉಂಟಾಗಿರುವುದು.

ಮೈಸೂರು ಮಹಾನಗರ ಪಾಲಿಕೆಯ 2007-08ನೇ ಸಾಲಿನ ಲೆಕ್ಕಪರಿಶೋಧನಾ ವರದಿಯ ಕಂಡಿಕೆ ಸಂಖ್ಯೆ.26ರಲ್ಲಿ ವಿವರಿಸಿರುವಂತೆ ದೇವರಾಜ ಮಾರುಕಟ್ಟೆಯ ಮಳಿಗೆ ಸಂ.51ನ್ನು ಶ್ರೀ.ಇಬ್ರಾಹಿಂ ಸೇಟ್ ಇವರಿಗೆ 1993ರಲ್ಲಿ ಹರಾಜು ಮೂಲಕ ಮಾಹೆಯಾನ ಬಾಡಿಗೆ ₹.29,000/- ಗಳಿಗೆ ನಿಗದಿಪಡಿಸಿ ಹಂಚಿಕೆ ಮಾಡಲಾಗಿದೆ ಹಂಚಿಕೆ ಕರಾರುಪತ್ರದ ಷರತ್ತುಗಳನ್ನು ಉಲ್ಲಂಘಿಸಿ ಮಹಾನಗರಪಾಲಿಕೆಯ ಬಾಡಿಗೆಯನ್ನು ಕಡಿಮೆ ಮಾಡಿರುವುದರಿಂದ ಪಾಲಿಕೆಗೆ ₹.49,68,000/-ಗಳು ನಷ್ಟವುಂಟಾಗಿದೆ. ಈ ವಿಷಯವನ್ನು ಮಹಾನಗರ ಪಾಲಿಕೆಯು ಮರುಪರಿಶೀಲಿಸಿ ಸೂಕ್ತ ಕ್ರಮಕೈಗೊಳ್ಳಬೇಕು.

7.13 ಮೈಸೂರು ಮಹಾನಗರಪಾಲಿಕೆಯಲ್ಲಿ ಕೇಂದ್ರ ಸರ್ಕಾರದಿಂದ ಮಂಜೂರಾದ ಅನುದಾನಕ್ಕಿಂತ ಕಚೇರಿ ಸಿಬ್ಬಂದಿಯವರಿಗೆ ಹೆಚ್ಚುವರಿ ವೆಚ್ಚವಾಗಿರುವುದು.

ಮೈಸೂರು ಮಹಾನಗರ ಪಾಲಿಕೆಯ ಆರೋಗ್ಯ ಮತ್ತು ಕುಟುಂಬ ಕಲ್ಯಾಣ ಕಚೇರಿಯ ಲೆಕ್ಕ ಪರಿಶೋಧನೆಯಲ್ಲಿ 2001-02ನೇ ಸಾಲಿನಿಂದ 2007-08ನೇ ಸಾಲಿನವರೆಗೂ 4 ಕುಟುಂಬ ಕಲ್ಯಾಣ ಕೇಂದ್ರಗಳ ಸಿಬ್ಬಂದಿ ವೆಚ್ಚವು ಕೇಂದ್ರ ಸರ್ಕಾರದಿಂದ ಮಂಜೂರಾಗಿರುವ ಅನುದಾನಕ್ಕಿಂತ ಹೆಚ್ಚುವರಿಯಾಗಿರುವುದು ಕಂಡುಬಂದಿದೆ. ವರ್ಷವಾರು ವಿವರ ಈ ಕೆಳಕಂಡಂತಿದೆ.

ಕ್ರ.ಸಂ	ವರ್ಷ	ಮಂಜೂರಾಗಿರುವ ಸಹಾಯಧನ	ಕಛೇರಿ ಸಿಬ್ಬಂದಿಯ ವೆಚ್ಚ (₹.ಗಳಲ್ಲಿ)	ಹೆಚ್ಚುವರಿ ವೆಚ್ಚ (₹.ಗಳಲ್ಲಿ)
1	2	3	4	5
1.	2001-02	3,46,975.00	36,16,162.00	1,46,408.00
2.	2002-03	29,62,404.00	38,07,576.00	8,45,172.00
3.	2003-04	30,26,272.00	46,06,249.00	15,79,977.00
4.	2004-05	37,29,452.00	46,92,464.00	9,63,012.00
5.	2005-06	41,24,782.00	51,43,738.00	10,18,956.00
6.	2006-07	35,57,099.00	43,59,498.00	8,02,399.00
7.	2007-08	41,22,021.00	59,12,538.00	17,90,517.00
	ಒಟ್ಟು	2,18,69,005.00	3,21,38,225.00	71,46,441.00

ಈ ಹೆಚ್ಚುವರಿ ವೆಚ್ಚದ ಬಗ್ಗೆ ಸಕ್ಷಮ ಪ್ರಾಧಿಕಾರದಿಂದ ಅನುಮೋದನೆ ಪಡೆಯದ ಕಾರಣ ಹೆಚ್ಚುವರಿ ವೆಚ್ಚವಾದ ₹.71,46,441.00 ಗಳನ್ನು ಆಕ್ಷೇಪಣೆಯಲ್ಲಿಡಲಾಗಿದೆ.

7.14 ದಾವಣಗೆರೆ ಮಹಾನಗರ ಪಾಲಿಕೆಯಲ್ಲಿ ಪೌರಕಾರ್ಮಿಕರು, 'ಡಿ' ದರ್ಜೆಯ ನೌಕರರು ಹಾಗೂ ವಾಹನ ಚಾಲಕರ ಸಮವಸ್ತ್ರ ಖರೀದಿಯಲ್ಲಿನ ನ್ಯೂನತೆಗಳು.

ದಾವಣಗೆರೆ ಮಹಾನಗರ ಪಾಲಿಕೆ 2008-09ನೇ ಸಾಲಿನ ಲೆಕ್ಕಪರಿಶೋಧನೆಯಲ್ಲಿ ಮಹಾನಗರಪಾಲಿಕೆಯಲ್ಲಿ ಕಾರ್ಯನಿರ್ವಹಿಸುತ್ತಿರುವ ಪೌರಕಾರ್ಮಿಕರು, 'ಡಿ' ದರ್ಜೆಯ ನೌಕರರು ಹಾಗೂ ವಾಹನ ಚಾಲಕರು ಇವರುಗಳಿಗೆ 2005-06ನೇ ಸಾಲಿನ ಬಾಬು ಸಮವಸ್ತ್ರ ವಿತರಿಸಲು ಬಟ್ಟೆಯನ್ನು 2008-09ನೇ ಸಾಲಿನಲ್ಲಿ ಖರೀದಿಸಿ ₹.4,76,328/- ವೆಚ್ಚ ಮಾಡಿರುತ್ತಾರೆ.

ಸರ್ಕಾರದ ಆದೇಶ ಸಂಖ್ಯೆ:ಎಫ್‌ಡಿ 19 ಎಸ್‌ಆರ್‌ಪಿ2005, ದಿ:22-06-2005ರ ಪ್ರಕಾರ 'ಡಿ' ದರ್ಜೆಯ ನೌಕರರುಗಳಿಗೆ ದಿನಾಂಕ:01-07-2005ರಿಂದ ಜಾರಿಗೆ ಬರುವಂತೆ ಸಮವಸ್ತ್ರದ ಬದಲಾಗಿ ಮಾಸಿಕ ₹.120/-ಗಳನ್ನು ಸಮವಸ್ತ್ರಭತ್ಯೆ ಪಾವತಿಸುವ ಕ್ರಮ ಜಾರಿಗೆ ಬಂದಿದೆ. ಅದರಂತೆ ಮಹಾನಗರ ಪಾಲಿಕೆಯು ದಿ:01-07-2005 ರಿಂದಲೇ ಸಮವಸ್ತ್ರ ಭತ್ಯೆಯನ್ನು ಪಾವತಿಸಲು ಪ್ರಾರಂಭಿಸಿರುವುದರಿಂದ 2005-2006ನೇ ಸಾಲಿಗೆ ಸಮವಸ್ತ್ರವನ್ನು ವಿತರಣೆ ಮಾಡಲು ಅವಕಾಶವಿರುವುದಿಲ್ಲ. ಆದರೂ ದಾವಣಗೆರೆ ಮಹಾನಗರ ಪಾಲಿಕೆಯು 2005-06ನೇ ಸಾಲಿಗೆ ಸಮವಸ್ತ್ರಗಳನ್ನು ಸಿಬ್ಬಂದಿಯವರಿಗೆ ಹಂಚಿಕೆ ಮಾಡುವ ಸಲುವಾಗಿ 2008-09ನೇ ಸಾಲಿನಲ್ಲಿ ₹.4,76,328/-ಗಳ ವೆಚ್ಚದಲ್ಲಿ ವಸ್ತ್ರಗಳನ್ನು ಖರೀದಿಸಿರುತ್ತದೆ. ಅವಕಾಶವಿಲ್ಲದಿದ್ದರೂ ಸದರಿ ವೆಚ್ಚವನ್ನು ಭರಿಸಲು ಆದೇಶಿಸಿದ ಅಧಿಕಾರಿಯ ವಿರುದ್ಧ ಮಹಾನಗರ ಪಾಲಿಕೆಯು ಸೂಕ್ತ ಕ್ರಮವನ್ನು ಜರುಗಿಸಿ ಸದರಿ ಮೊಬಲಗನ್ನು ಸಂಬಂಧಿಸಿದವರಿಂದ ವಸೂಲಿಸಬೇಕಿರುತ್ತದೆ.

(ದಾವಣಗೆರೆ ಮಹಾನಗರ ಪಾಲಿಕೆಯ 2008-09ನೇ ಸಾಲಿನ ಲೆಕ್ಕ ಪರಿಶೋಧನಾ ವರದಿಯಲ್ಲಿನ ಕಂಡಿಕೆ ಸಂಖ್ಯೆ:37)

7.15 ದಾವಣಗೆರೆ ಮಹಾನಗರ ಪಾಲಿಕೆಯಲ್ಲಿ 12ನೇ ಹಣಕಾಸು ಯೋಜನೆಯ ಅನುದಾನದಡಿ ಕಾಮಗಾರಿ ಬಿಲ್ಲುಗಳಲ್ಲಿ ಹೆಚ್ಚಿಗೆ ಪಾವತಿ ಮಾಡಿರುವುದು.

ದಾವಣಗೆರೆ ಮಹಾನಗರ ಪಾಲಿಕೆಯ 2008-09ನೇ ಸಾಲಿನ ಲೆಕ್ಕಪರಿಶೋಧನಾ ವರದಿ ಕಂಡಿಕೆ 47ರಲ್ಲಿ ವಿವರಿಸಿರುವಂತೆ ವಾರ್ಡ್ ನಂ.31ರಲ್ಲಿ ಚಿಂದೋಡಿ ಲೀಲಾ ಗ್ಯಾಸ್ ಏಜೆನ್ಸಿಯಿಂದ ಎಂಪಿಸಿ 'ಬಿ' ಬ್ಲಾಕ್ ಮುಖಾಂತರ ಶ್ರೀಗಣೇಶ ದೇವಸ್ಥಾನದ ಉತ್ತರ ಭಾಗದ ರಸ್ತೆವರೆಗೆ ಮೆಟ್ಟಿಂಗ್ ಮತ್ತು ಡಾಂಬರೀಕರಣಕ್ಕಾಗಿ ಕಾಮಗಾರಿಯಲ್ಲಿ ಟೆಂಡರ್ ಮೊತ್ತಕ್ಕಿಂತ ಹೆಚ್ಚುವರಿಯಾಗಿ ಪಾವತಿಸಿರುವ ₹.67037/-ಗಳನ್ನು ಸಂಬಂಧಪಟ್ಟವರಿಂದ ವಸೂಲಿ ಮಾಡಿ ಮಹಾನಗರ ಪಾಲಿಕೆಯ 12ನೇ ಹಣಕಾಸು ಯೋಜನೆಯ ನಿಧಿಗೆ ಜಮಾ ಮಾಡಬೇಕಾಗಿದೆ.

7.16 ಹರಾಜಿನ ಮೊಬಲಗನ್ನು ಕಡಿಮೆ ಮಾಡಿರುವುದರಿಂದ ಮಂಗಳೂರು ಮಹಾನಗರಪಾಲಿಕೆಗೆ ಆದಾಯ ನಷ್ಟವಾಗಿರುವುದು.

ಮಂಗಳೂರು ಮಹಾನಗರಪಾಲಿಕೆಯ ಅಧೀನದಲ್ಲಿರುವ ಮಾರುಕಟ್ಟೆಗಳ 2009-10ನೇ ಸಾಲಿನ ಹರಾಜು ಕಡತಗಳನ್ನು ಪರಿಶೀಲಿಸಿದಾಗ ವರ್ಷದಿಂದ ವರ್ಷಕ್ಕೆ ಹರಾಜು ಮೊಬಲಗು ಗಣನೀಯವಾಗಿ ಕುಸಿದಿರುವುದು ಕಂಡುಬಂದಿರುತ್ತದೆ. ಇದರಿಂದಾಗಿ ಮಹಾನಗರಪಾಲಿಕೆಯ ಸಂಪನ್ಮೂಲ ಕ್ರೋಡೀಕರಣದ ಮೇಲೆ ಪರಿಣಾಮ ಉಂಟುಮಾಡಿದೆ. ಇದಲ್ಲದೇ ಕೆಳಗಿನ ಪಟ್ಟಿಯ ಷರಾ ಕಾಲದಲ್ಲಿ ಕಾಣಿಸಿರುವಂತೆ ನ್ಯೂನತೆಗಳನ್ನು ಸರಿಪಡಿಸಲು ಕ್ರಮ ಅವಶ್ಯಕ.

ಸದರಿ ಮಾರುಕಟ್ಟೆಗಳ ಮೂರು ವರುಷಗಳ ಹರಾಜು ಮೊತ್ತದ ವಿವರ ಈ ಕೆಳಗೆ ನಮೂದಿಸಲಾಗಿದೆ.

(₹.ಗಳಲ್ಲಿ)

ಕ್ರ.ಸಂ.	ಮಾರುಕಟ್ಟೆಯ ಹೆಸರು	2007-08ರ ಸಾಲಿನ ಹರಾಜು ಮೊತ್ತ	2008-09ರ ಸಾಲಿನ ಹರಾಜು ಮೊತ್ತ	2009-10ರ ಸಾಲಿನ ಹರಾಜು ಮೊತ್ತ	ಷರಾ
1	2	3	4	5	6
1	ರಥಬೀದಿ	2,47,500.00	2,60,800.00	1,96,000.00	ಕರಾರು ಪತ್ರ - ಸಕ್ಷಮ ಪ್ರಾಧಿಕಾರದಿಂದ ದೃಢೀಕರಿಸಿಲ್ಲ.
2	ಜೆಪ್ಪು	5,11,000.00	5,37,000.00	4,05,750.00	ಕರಾರು ಪತ್ರ - ಸಕ್ಷಮ ಪ್ರಾಧಿಕಾರದಿಂದ ದೃಢೀಕರಿಸಿಲ್ಲ.
3	ಬೋಳೂರು	2,76,000.00	3,10,001.00	1,85,000.00	ಸರ್ಕಾರಿ ಸವಾಲು ₹.232501.00. ಇದು 2099-10ನೇ ಸಾಲಿನಲ್ಲಿ ಸರ್ಕಾರಿ ಸವಾಲಿಗಿಂತ ₹.47501.00 ಕಡಿಮೆಯಾಗಿದೆ.
4	ದೇರೆಬೈಲು	4,84,000.00	4,50,000.00	3,60,000.00	ದಿನಾಂಕ 29-6-09ರಂದು ಮರು ಹರಾಜು ಆಗಿದೆ. ಕರಾರು ಪತ್ರ ದೃಢೀಕರಿಸಿಲ್ಲ.
5	ಪದವು	2,70,000.00	1,36,000.00	1,10,000.00	ಕರಾರು ಪತ್ರವನ್ನು ಪಡೆದಿರುವುದಿಲ್ಲ.
6	ಕರಂಗಲ್ವಾಡಿ	2,05,000.00	1,80,000.00	1,36,000.00	ಕರಾರು ಪತ್ರವನ್ನು ದೃಢೀಕರಿಸಿಲ್ಲ.
7	ಕರ್ಕೇರಾಗೇಟ್	61,000.00	65,000.00	49,760.00	ಕರಾರು ಪತ್ರವನ್ನು ಒದಗಿಸಿರುವುದಿಲ್ಲ.
8	ಅಳಕೆ	1,25,339.00	1,54,000.00	1,33,999.00	ಅಪೂರ್ಣ ಕರಾರು ಪತ್ರ
9	ಕದ್ರಿ	4,46,600.00	4,75,500.00	3,57,625.00	ಕರಾರು ಪತ್ರವನ್ನು ದೃಢೀಕರಿಸಿಲ್ಲ.
10	ಹಳೇ ಬಂದರು	4,55,000.00	4,40,000.00	3,31,000.00	ಕರಾರು ಪತ್ರವನ್ನು ದೃಢೀಕರಿಸಿಲ್ಲ.
11	ಹಳೇ ಬಸ್ ಸ್ಟಾಂಡ್ ಹೂ ಮಾರಾಟಗಾರರು	1,20,000.00	1,21,000.00	0.00	ವಿವರ ಲಭ್ಯವಿಲ್ಲ.
12	ಜಾನುವಾರು ವಧಾಗೃಹ	2,27,000.00	2,75,000.00	2,08,250.00	ಮರು ಹರಾಜು. ಕರಾರು ಪತ್ರ ಅಪೂರ್ಣ

ಕರ್ನಾಟಕ ರಾಜ್ಯ ಲೆಕ್ಕಪತ್ರ ಇಲಾಖೆ

13	ಕುರಿ ಆಡು ವಧಾಗೃಹ	1,77,000.00	2,00,195.00	1,51,000.00	ಮರು ಹರಾಜು - ಕರಾರು ಪತ್ರ ಅಪೂರ್ಣ
14	ಬಿಜ್ಜೆ	71,000.00	40,000.00	18,000.00	ಮರು ಹರಾಜು - ಸರ್ಕಾರಿ ಸವಾಲು 2009-10ನೇ ಸಾಲಿಗೆ ₹.30000.00.
15	ಕಂಕನಾಡಿ	0.00	60,000.00	0.00	ಕಛೇರಿಯಲ್ಲಿ ಶುಲ್ಕ ವಸೂಲಾತಿಮಾಡಲಾಗಿದೆಯೆಂದು ಕಡತದಲ್ಲಿ ದಾಖಲಿಸಿದೆ. ಆದರೆ ಶುಲ್ಕ ವಸೂಲಾತಿ ಬಗ್ಗೆ ಯಾವುದೇ ದಾಖಲೆಗಳನ್ನು ಒದಗಿಸಿರುವುದಿಲ್ಲ.
16	ಕೇಂದ್ರ ತರಕಾರಿ ಮಾರುಕಟ್ಟೆ	36,58,000.00	39,01,000.00	29,26,000.00	ಕರಾರು ಪತ್ರ ಹಾಜರುಪಡಿಸಿಲ್ಲ.
17	ಕೇಂದ್ರ ಮೀನು ಮಾರುಕಟ್ಟೆ	14,90,000.00	13,05,000.00	11,05,000.00	ಕರಾರು ಪತ್ರ ಹಾಜರುಪಡಿಸಿಲ್ಲ.

7.17 ಮಂಗಳೂರು ಮಹಾನಗರಪಾಲಿಕೆಯು ಖಾಸಗಿ ಬಸ್ಸು ತಂಗುದಾಣ ಮತ್ತು ವಾಣಿಜ್ಯ ಸಂಕೀರ್ಣಕ್ಕಾಗಿ ಭೂಸ್ವಾಧೀನ ಪಡಿಸಿಕೊಂಡ ಭೂಸ್ವಾಧೀನ ವೆಚ್ಚದಲ್ಲಿ ಕಂಡುಬಂದ ನ್ಯೂನತೆಗಳು.

ವಿಶೇಷ ಭೂಸ್ವಾಧೀನ ಅಧಿಕಾರಿ, ಮಹಾನಗರಪಾಲಿಕೆ, ಮಂಗಳೂರು ಇವರು ಬಸ್ ಸ್ಟಾಂಡ್‌ಗಾಗಿ ಭೂಪ್ರದೇಶವನ್ನು ಸ್ವಾಧೀನಪಡಿಸುವಾಗ ಸ್ವಾಧೀನಪಡೆಯುವ ಜಮೀನಿನಲ್ಲಿದ್ದ ಕಟ್ಟಡ, ಬಾವಿ ಇನ್ನಿತರ ಕೃತಗಳ ಮೌಲ್ಯ ₹.1,05,16,958.00 ಎಂದು ನಿಗದಿಪಡಿಸಿರುತ್ತಾರೆ. ದಾಖಲೆಗಳನ್ನು ಪರಿಶೀಲಿಸಿದಾಗ ಸದರಿ ಕಟ್ಟಡ ಇತ್ಯಾದಿಗಳು 1999, 2002 ಮತ್ತು 2004ರಲ್ಲಿ ನಿರ್ಮಿಸಿರುವುದು ಕಂಡುಬಂದಿರುತ್ತದೆ. ಆದರೆ ಕಟ್ಟಡಗಳ ಮೌಲ್ಯಮಾಪನವನ್ನು ಕಟ್ಟಡ ನಿರ್ಮಾಣದ ವರ್ಷದಲ್ಲಿದ್ದ ದರದಂತೆ ಲೆಕ್ಕಾಚಾರ ಮಾಡದೇ, 2009-10ನೇ ಸಾಲಿನ ದರಪಟ್ಟಿಯಂತೆ ಲೆಕ್ಕಾಚಾರ ಮಾಡಿರುವುದನ್ನು ಲೆಕ್ಕ ಪರಿಶೋಧನೆಯಲ್ಲಿ ಆಕ್ಷೇಪಿಸಲಾಗಿದೆ.

ವಿವರ ಈ ಕೆಳಗಿನಂತಿದೆ.

ಕ್ರ. ಸಂ.	ಮೊಬಲಗು (₹.ಗಳಲ್ಲಿ)	ಪಾವತಿ ಪಡೆದವರ ಹೆಸರು	ಕಟ್ಟಡಗಳು ಮತ್ತು ನಿರ್ಮಾಣಗಳ ವಿವರ	ಷರಾ
1	2	3	4	5
1	1,46,520.00	ನಿರ್ಮಲ ಕುಮಾರ್	ಪಂಪು ಶೆಡ್-1, ಬಾವಿ-1	2002ರಲ್ಲಿ ನಿರ್ಮಾಣ
2	4,46,360.00	ಊರ್ಮಿಳಾ	ಶೆಡ್, ಕಂಪೌಂಡ್ ಗೋಡೆ	1999ರಲ್ಲಿ ನಿರ್ಮಾಣ
3	6,37,748.00	ಚಂದ್ರಹಾಸ	ಕಲ್ಲಿನಗೋಡೆ ಮತ್ತು ಕಬ್ಬಿಣದ ಶೀಟು ಹಾಕಿದ ಗಾಜು ಮಾರಾಟದ ಅಂಗಡಿ	2004ರಲ್ಲಿ ನಿರ್ಮಾಣ
4	2,92,418.00	ಮ್ಯಾದು	ಹಂಚು ಧಾವಣಿ ಅಂಗಡಿ ಕಟ್ಟಡ, ಕೆಂಪು ಕಲ್ಲಿನ ಕಂಪೌಂಡು	1999ರಲ್ಲಿ ನಿರ್ಮಾಣ
5	55,52,476.00	ಚಾಂದನಿ	ನೆಲ ಅಂತಸ್ತು ಮತ್ತು ಎರಡು ಅಂತಸ್ತಿನ ಕಾಂಕ್ರೀಟ್ ವಾಸ್ತವ್ಯದ ಕಟ್ಟಡ	2004ರಲ್ಲಿ ನಿರ್ಮಾಣ
6	34,15,316.00	ಸುಂದರ	ನೆಲ ಅಂತಸ್ತಿನಲ್ಲಿರುವ ಸರ್ವಿಸ್ ಸ್ಟೇಷನ್ 2 ಅಂತಸ್ತಿನ ಕಾಂಕ್ರೀಟ್ ವಾಸ್ತವ್ಯದ ಮನೆ, ಆವರಣಗೋಡೆ, ಬಾವಿ	2002ರಲ್ಲಿ ನಿರ್ಮಾಣ
7	26,120.00	ತಾರಾ	ಕೆಂಪುಕಲ್ಲಿನ ಕಂಪೌಂಡು ಗೋಡೆ	2002ರಲ್ಲಿ ನಿರ್ಮಾಣ
ಒಟ್ಟು	1,05,16,958.00			

ಅಲ್ಲದೆ, ಸ್ವಾಧೀನಪಡಿಸಿಕೊಂಡ ಭೂಮಿಯಲ್ಲಿ ನಿರ್ಮಿಸಿದ ಕಟ್ಟಡಗಳ ಕಾನೂನುಬದ್ಧತೆಯನ್ನು ಕಂದಾಯ/ಯೋಜನಾ ವಿಭಾಗಗಳಿಂದ ಖಚಿತಪಡಿಸಿಕೊಂಡಿರುವುದಿಲ್ಲ. ಆದ್ದರಿಂದ ಪರಿಶೀಲಿಸದೇ ಭೂಸ್ವಾಧೀನಕ್ಕೆ ಪಾವತಿಸಿದ ಮೊಬಲಗು ₹1,05,16,958.00ನ್ನು ಆಕ್ಷೇಪಣೆಯಲ್ಲಿಡಲಾಗಿದೆ.

(ಮಂಗಳೂರು ಮಹಾನಗರ ಪಾಲಿಕೆ ಲೆಕ್ಕಪರಿಶೋಧನಾ ವರದಿ 2009-10, ಕಂಡಿಕೆ ಸಂಖ್ಯೆ:62)

8. ಸಾಮಾನ್ಯ ಅಭಿಪ್ರಾಯ.

1. ಲೆಕ್ಕಪತ್ರ ನಿರ್ವಹಣೆಯಲ್ಲಿ ಸುಧಾರಣೆ ಅಗತ್ಯವಿದೆ. ಲೆಕ್ಕಪತ್ರಗಳನ್ನು ದ್ವಿಪದ್ಧಿಯ ಸಂಚಯಿತ ಲೆಕ್ಕ ಪದ್ಧತಿ (Double Entry Accrual Accounting System)ಯನ್ನು ಮಹಾನಗರ ಪಾಲಿಕೆಗಳು ಪೂರ್ಣವಾಗಿ ಅಳವಡಿಸಿಕೊಳ್ಳಬೇಕಾಗಿದೆ.

2. ಮಹಾನಗರ ಪಾಲಿಕೆಗಳು ಎಲ್ಲಾ ಸ್ಥಿರಾಸ್ತಿಗಳನ್ನು ನಿಗದಿತ ನಮೂನೆಯ ವಹಿಯಲ್ಲಿ ದಾಖಲಿಸಿ, ನಿರ್ವಹಿಸಿ, ಪರಭಾರೆ/ಅತಿಕ್ರಮಣ ಆಗದಂತೆ ರಕ್ಷಿಸಿಕೊಳ್ಳಬೇಕಾಗಿರುತ್ತದೆ.
3. ಗುತ್ತಿಗೆ/ಬಾಡಿಗೆಗೆ ನೀಡಲಾಗಿರುವ ಆಸ್ತಿಗಳು ಅಂದರೆ ವಾಣಿಜ್ಯ ಸಂಕೀರ್ಣಗಳು/ಕಟ್ಟಡಗಳು/ಜಮೀನುಗಳು ಹಾಗೂ ಇನ್ನಿತರ ಯಾವುದೇ ಮಹಾನಗರ ಪಾಲಿಕೆಗಳ ಆಸ್ತಿಗಳು/ಸ್ವತ್ತುಗಳಿಂದ ಬರುವ ಆದಾಯವನ್ನು ಕಾಲಕಾಲಕ್ಕೆ ಚಾಲ್ತಿಯಲ್ಲಿರುವ ದರಗಳಂತೆ ಪರಿಷ್ಕರಿಸಿ ಮತ್ತು ಪಾಲಿಕೆಗಳ ಆದಾಯವನ್ನು ವೃದ್ಧಿಸಿಕೊಳ್ಳುವ ಪರಿಣಾಮಕಾರಿ ವ್ಯವಸ್ಥೆಯನ್ನು ಅಳವಡಿಸಿಕೊಳ್ಳಬೇಕು.
4. ಲೆಕ್ಕಪರಿಶೋಧನಾ ವರದಿಗಳಿಗೆ ಮಹಾನಗರ ಪಾಲಿಕೆಗಳ ಪ್ರತಿಕ್ರಿಯೆಯು ತೃಪ್ತಿಕರವಾಗಿರುವುದಿಲ್ಲ. ಮಹಾನಗರ ಪಾಲಿಕೆಗಳು ಲೆಕ್ಕಪರಿಶೋಧನಾ ವರದಿಯ ಕಂಡಿಕೆಗಳನ್ನು ಇತ್ಯರ್ಥಮಾಡಿಕೊಳ್ಳದೇ ಇರುವುದರಿಂದ ಆಕ್ಷೇಪಿತ ಹಾಗೂ ವಸೂಲಾತಿ ಮೊಬಲಗು ಹೆಚ್ಚಾಗುತ್ತಿದೆ. ಕಾಲಕ್ರಮೇಣ ಇದಕ್ಕೆ ಜವಾಬ್ದಾರರಾದ ವ್ಯಕ್ತಿಗಳು ನಿವೃತ್ತಿಹೊಂದಬಹುದು, ಕಡತಗಳು ಕಾಣೆಯಾಗಬಹುದು. ಈ ರೀತಿಯ ಲೋಪಗಳಿಗೆ ಜವಾಬ್ದಾರರಾದ ವ್ಯಕ್ತಿಗಳಿಂದ ದುರುಪಯೋಗಪಡಿಸಿಕೊಂಡ ಮೊಬಲಗನ್ನು ವಸೂಲಿ ಮಾಡಲು ಬಹಳ ಕಷ್ಟಕರವಾಗುತ್ತದೆ. ಆದ್ದರಿಂದ ಹಿಂದಿನ ಅವಧಿಯ ಲೆಕ್ಕಪರಿಶೋಧನಾ ವರದಿಗಳಲ್ಲಿನ ಆಕ್ಷೇಪಣೆ/ವಸೂಲಾತಿ ಕಂಡಿಕೆಗಳನ್ನು ಇತ್ಯರ್ಥಪಡಿಸಲು ಆಡಳಿತ ಇಲಾಖೆಯು ಆದ್ಯತೆ ನೀಡಬೇಕಿರುತ್ತದೆ.
5. ಮಹಾನಗರ ಪಾಲಿಕೆಗಳು ಕಂದಾಯ ವಸೂಲಿಯ ಡಿಸಿಬಿ ರಿಜಿಸ್ಟರ್‌ನ್ನು ವಾರ್ಡ್‌ವಾರು ನಿರ್ವಹಿಸಿ, ಕರ ವಿಧಿಸಬೇಕಾದ ಆಸ್ತಿಗಳ ಖಾತಾ/ವಹಿಗಳ ಅನುಸಾರ ನಿರ್ವಹಿಸುವ ಅವಶ್ಯಕತೆ ಇದೆ.

ಮಹಾನಗರ ಪಾಲಿಕೆಗಳಲ್ಲಿ, ವಿಶೇಷವಾಗಿ ಬೃಹತ್ ಬೆಂಗಳೂರು ಮಹಾನಗರ ಪಾಲಿಕೆಯಲ್ಲಿ ಹಣಕಾಸಿನ ವ್ಯವಹಾರದ ಆಂತರಿಕ ನಿಯಂತ್ರಣ ವ್ಯವಸ್ಥೆ ಪರಿಣಾಮಕಾರಿಯಾಗಿ ಕಾರ್ಯ ನಿರ್ವಹಿಸುತ್ತಿಲ್ಲವೆಂದು ಅಭಿಪ್ರಾಯಪಡಲಾಗಿದೆ.

ದಿನಾಂಕ: 27-12-2014.
ಸ್ಥಳ: ಬೆಂಗಳೂರು.

(ಆರ್.ಎಸ್. ಫೋಂಡೆ)
ನಿಯಂತ್ರಕರು,
ರಾಜ್ಯ ಲೆಕ್ಕಪತ್ರ ಇಲಾಖೆ.

ಅನುಬಂಧ-1 (ಕಂಡಿಕೆ 2.5)
2010-11ರ ವರ್ಷದ ಲೆಕ್ಕಪರಿಶೋಧನೆಯಾದ ನಗರ ಸ್ಥಳೀಯ ಸಂಸ್ಥೆಗಳ ಜಿಲ್ಲಾವಾರು, ಸಂಸ್ಥೆವಾರು ಪಟ್ಟಿ

ಕ್ರ.ಸಂ	ಜಿಲ್ಲೆಗಳು	ಕ್ರ.ಸಂ	ಸಂಸ್ಥೆಗಳು
1	2	3	4
1	ಬೆಂಗಳೂರು	1	ನಗರಸಭೆ ದೊಡ್ಡಬಳ್ಳಾಪುರ
		2	ಪುರಸಭೆ ಆನೇಕಲ್
		3	ಪುರಸಭೆ ಹೊಸಕೋಟೆ
		4	ಪುರಸಭೆ ನಲಮಂಗಲ
		5	ಪುರಸಭೆ ದೇವನಹಳ್ಳಿ
		6	ಪುರಸಭೆ ವಿಜಯಪುರ
2	ಬಾಗಲಕೋಟೆ	1	ನಗರಸಭೆ ಬಾಗಲಕೋಟೆ
		2	ನಗರಸಭೆ ಜಮಖಂಡಿ
		3	ನಗರಸಭೆ ರಬಕವಿ ಬನಹಟ್ಟಿ
		4	ನಗರಸಭೆ ಇಳಕಲ್
		5	ಪುರಸಭೆ ಬಾದಾಮಿ
		6	ಪುರಸಭೆ ಗುಳೇದಗುಡ್ಡ
		7	ಪುರಸಭೆ ಮುಧೋಳ
		8	ಪುರಸಭೆ ಮಹಲಿಂಗಾಪುರ
		9	ಪುರಸಭೆ ತೇರದಾಳ
		10	ಪಟ್ಟಣ ಪಂಚಾಯಿತಿ ಹುನಗುಂದ
		11	ಪಟ್ಟಣ ಪಂಚಾಯಿತಿ ಕರೂರ
3	ಬೆಳಗಾವಿ	1	ನಗರಸಭೆ ನಿಪ್ಪಾಣಿ
		2	ನಗರಸಭೆ ಗೋಕಾಕ್
		3	ಪುರಸಭೆ ಬೈಲಹೊಂಗಲ
		4	ಪುರಸಭೆ ಸವದತ್ತಿ
		5	ಪುರಸಭೆ ರಾಮದುರ್ಗ
		6	ಪುರಸಭೆ ಮೂಡಲಗಿ
		7	ಪುರಸಭೆ ಸಂಕೇಶ್ವರ
		8	ಪುರಸಭೆ ಚಿಕ್ಕೋಡಿ
		9	ಪುರಸಭೆ ಅಥಣಿ
		10	ಪಟ್ಟಣ ಪಂಚಾಯಿತಿ ಖಾನಾಪುರ

ಮುಂದುವರೆದಿದೆ-92-

	ಬೆಳಗಾವಿ	11	ಪಟ್ಟಣ ಪಂಚಾಯಿತಿ ಹುಕ್ಕೇರಿ
		12	ಪಟ್ಟಣ ಪಂಚಾಯಿತಿ ಸದಲಗ
		13	ಪಟ್ಟಣ ಪಂಚಾಯಿತಿ ಕುಡಚಿ
		14	ಪಟ್ಟಣ ಪಂಚಾಯಿತಿ ರಾಯಭಾಗ
		15	ಪಟ್ಟಣ ಪಂಚಾಯಿತಿ ಕೋಣ್ಣೂರ
		16	ಅಧಿಸೂಚಿತ ಪ್ರದೇಶ ಗೋಕಾಕ್ ಫಾಲ್ಸ್
4	ಬಳ್ಳಾರಿ	1	ನಗರಸಭೆ ಹೊಸಪೇಟೆ
		2	ಪುರಸಭೆ ಕಂಪ್ಲಿ
		3	ಪುರಸಭೆ ಹೂವಿನ ಹಡಗಲಿ
		4	ಪುರಸಭೆ ಸಿರುಗುಪ್ಪ
		5	ಪುರಸಭೆ ಸಂಡೂರು
		6	ಪಟ್ಟಣ ಪಂಚಾಯಿತಿ ಕೊಟ್ಟೂರು
		7	ಪಟ್ಟಣ ಪಂಚಾಯಿತಿ ಕಮಲಾಪುರ
		8	ಪಟ್ಟಣ ಪಂಚಾಯಿತಿ ತಕ್ಕಲಕೋಟೆ
		9	ಪಟ್ಟಣ ಪಂಚಾಯಿತಿ ಕೂಡ್ಲಿಗಿ
5	ಬೀದರ್	1	ನಗರ ಸಭೆ ಬೀದರ್
		2	ನಗರ ಸಭೆ ಬಸವಕಲ್ಯಾಣ
		3	ಪುರಸಭೆ ಹುಮನಾಬಾದ್
		4	ಪುರಸಭೆ ಚಿಟಗುಪ್ಪಾ
		5	ಪುರಸಭೆ ಭಾಲ್ಕಿ
		6	ಪಟ್ಟಣ ಪಂಚಾಯಿತಿ ಜಿರಾದ (ಬಿ)
6	ವಿಜಯಪುರ (ಬಿಜಾಪುರ)	1	ನಗರಸಭೆ ವಿಜಯಪುರ (ಬಿಜಾಪುರ)
		2	ಪುರಸಭೆ ಮುದ್ದೇಬಿಹಾಳ
		3	ಪುರಸಭೆ ಇಂಡಿ
		4	ಪುರಸಭೆ ಸಿಂಧಗಿ
		5	ಪುರಸಭೆ ಬ.ಬಾಗೇವಾಡಿ
		6	ಪುರಸಭೆ ತಾಳಿಕೋಟೆ
7	ಚಿಕ್ಕಮಗಳೂರು	1	ನಗರಸಭೆ ಚಿಕ್ಕಮಗಳೂರು
		2	ಪುರಸಭೆ ಕಡೂರು
		3	ಪುರಸಭೆ ಬೀರೂರು
		4	ಪುರಸಭೆ ತರೀಕೆರೆ

ಮುಂದುವರೆದಿದೆ-93-

	ಚಿಕ್ಕಮಗಳೂರು	5	ಪಟ್ಟಣ ಪಂಚಾಯತಿ ಮೂಡಿಗರೆ
		6	ಪಟ್ಟಣ ಪಂಚಾಯತಿ ನರಸಿಂಹರಾಜಪುರ
		7	ಪಟ್ಟಣ ಪಂಚಾಯತಿ ಕೊಪ್ಪ
		8	ಪಟ್ಟಣ ಪಂಚಾಯತಿ ಶೃಂಗೇರಿ
		9	ಅಧಿಸೂಚಿತ ಪ್ರದೇಶ ಕುದುರೆಮುಖ
8	ಚಿಕ್ಕಬಳ್ಳಾಪುರ	1	ನಗರಸಭೆ ಚಿಕ್ಕಬಳ್ಳಾಪುರ
		2	ನಗರಸಭೆ ಚಿಂತಾಮಣಿ
		3	ಪುರಸಭೆ ಶಿಡ್ಲಘಟ್ಟ
		4	ಪುರಸಭೆ ಗೌರಿಬಿದನೂರು
		5	ಪುರಸಭೆ ಬಾಗೇಪಲ್ಲಿ
		6	ಪಟ್ಟಣ ಪಂಚಾಯತಿ ಗುಡಿಬಂಡೆ
9	ಚಿತ್ರದುರ್ಗ	1	ನಗರಸಭೆ ಚಿತ್ರದುರ್ಗ
		2	ಪುರಸಭೆ ಹಿರಿಯೂರು
		3	ಪುರಸಭೆ ಚಳ್ಳಕೆರೆ
		4	ಪುರಸಭೆ ಹೊಸದುರ್ಗ
		5	ಪಟ್ಟಣ ಪಂಚಾಯತಿ ಮೊಳಕಾಲ್ಮೂರು
		6	ಪಟ್ಟಣ ಪಂಚಾಯತಿ ಹೊಳಲ್ಕೆರೆ
10	ಚಾಮರಾಜನಗರ	1	ನಗರಸಭೆ ಚಾಮರಾಜನಗರ
		2	ಪುರಸಭೆ ಗುಂಡ್ಲುಪೇಟೆ
		3	ಪಟ್ಟಣ ಪಂಚಾಯತಿ ಯಳಂದೂರು
		4	ಪಟ್ಟಣ ಪಂಚಾಯತಿ ಹನೂರು
11	ದಾವಣಗೆರೆ	1	ನಗರಸಭೆ ಹರಿಹರ
		2	ಪುರಸಭೆ ಹರಪನಹಳ್ಳಿ
		3	ಪಟ್ಟಣ ಪಂಚಾಯತಿ ಹೊನ್ನಾಳಿ
		4	ಪಟ್ಟಣ ಪಂಚಾಯತಿ ಜಗಲೂರು
		5	ಪಟ್ಟಣ ಪಂಚಾಯತಿ ಚನ್ನಗಿರಿ
12	ಧಾರವಾಡ	7	ಪುರಸಭೆ ಅಣ್ಣೆಗೆರೆ
		8	ಪುರಸಭೆ ನವಲಗುಂದ
		9	ಪಟ್ಟಣ ಪಂಚಾಯತಿ ಅಳ್ಳಾವರ
		10	ಪಟ್ಟಣ ಪಂಚಾಯತಿ ಕುಂದಗೋಳ
		11	ಪಟ್ಟಣ ಪಂಚಾಯತಿ ಕಲಘಟಗಿ

ಮುಂದುವರೆದಿದೆ-94-

13	ಗದಗ	1	ನಗರಸಭೆ ಗದಗ ಬೆಟಗೇರಿ
		2	ಪುರಸಭೆ ರೋಣ
		3	ಪುರಸಭೆ ಗಜೇಂದ್ರಗಡ
		4	ಪುರಸಭೆ ನರಗುಂದ
		5	ಪುರಸಭೆ ಲಕ್ಷ್ಮೇಶ್ವರ
		6	ಪುರಸಭೆ ಮುಂಡರಗಿ
		7	ಪಟ್ಟಣ ಪಂಚಾಯತಿ ಮುಳಗುಂದ
		8	ಪಟ್ಟಣ ಪಂಚಾಯತಿ ಶಿರಹಟ್ಟಿ
		9	ಪಟ್ಟಣ ಪಂಚಾಯತಿ ನರೇಗಲ್
14	ಕಲ್ಬುರ್ಗಿ (ಗುಲ್ಬರ್ಗ)	1	ನಗರಸಭೆ ಶಹಾಬಾದ್
		2	ಪುರಸಭೆ ಆಳಂದ
		3	ಪುರಸಭೆ ಸೇಡಂ
		4	ಪುರಸಭೆ ಚಿತ್ತಾಪುರ
		5	ಪುರಸಭೆ ವಾಡಿ
		6	ಪಟ್ಟಣ ಪಂಚಾಯತಿ ಚಿಂಚೋಳಿ
		7	ಪಟ್ಟಣ ಪಂಚಾಯತಿ ಅಫಜಲಪುರ
		8	ಪಟ್ಟಣ ಪಂಚಾಯತಿ ಜೇವರ್ಗಿ
		9	ಅಧಿಸೂಚಿತ ಪ್ರದೇಶ ಶಹಾಬಾದ್
15	ಹಾಸನ	1	ನಗರಸಭೆ ಹಾಸನ
		2	ಪುರಸಭೆ ಬೇಲೂರು
		3	ಪುರಸಭೆ ಚನ್ನರಾಯ ಪಟ್ಟಣ
		4	ಪುರಸಭೆ ಸಕಲೇಶಪುರ
		5	ಪುರಸಭೆ ಅರಸೀಕೆರೆ
		6	ಪುರಸಭೆ ಹೊಳೆನರಸೀಪುರ
		7	ಪಟ್ಟಣ ಪಂಚಾಯತಿ ಅರಕಲಗೂಡು
		8	ಪಟ್ಟಣ ಪಂಚಾಯತಿ ಆಲೂರು
16	ಹಾವೇರಿ	1	ನಗರಸಭೆ ರಾಣಿಬೆನ್ನೂರು
		2	ಪುರಸಭೆ ಬ್ಯಾಡಗಿ
		3	ಪುರಸಭೆ ಹಾನಗಲ್
		4	ಪುರಸಭೆ ಸವಣೂರು
		5	ಪುರಸಭೆ ಶಿಗ್ಗಾವೆ
		6	ಪಟ್ಟಣ ಪಂಚಾಯತಿ ಬಂಕಾಪುರ
		7	ಪಟ್ಟಣ ಪಂಚಾಯತಿ ಹಿರೇಕೆರೂರ

ಮುಂದುವರಿದಿದೆ-95-

17	ಉತ್ತರ ಕನ್ನಡ	1	ನಗರಸಭೆ ಕಾರವಾರ
		2	ನಗರಸಭೆ ದಾಂಡೇಲಿ
		3	ನಗರಸಭೆ ಸಿರಸಿ
		4	ಪುರಸಭೆ ಭಟ್ಟಳ
		5	ಪುರಸಭೆ ಕುಮಟ
		6	ಪಟ್ಟಣ ಪಂಚಾಯಿತಿ ಅಂಕೋಲ
		7	ಪಟ್ಟಣ ಪಂಚಾಯಿತಿ ಹೊನ್ನಾವರ
		8	ಪಟ್ಟಣ ಪಂಚಾಯಿತಿ ಸಿದ್ದಾಪುರ
		9	ಪಟ್ಟಣ ಪಂಚಾಯಿತಿ ಮುಂಡಗೋಡ
		10	ಪಟ್ಟಣ ಪಂಚಾಯಿತಿ ಯಲ್ಲಾಪುರ
		11	ಪಟ್ಟಣ ಪಂಚಾಯಿತಿ ಹಳಿಯಾಳ
18	ಕೋಲಾರ	1	ನಗರಸಭೆ ರಾಬರ್ಟ್‌ಸನ್ ಪೇಟೆ
		2	ಪುರಸಭೆ ಮಾಲೂರು
		3	ಪುರಸಭೆ ಮುಳಬಾಗಿಲು
		4	ಪುರಸಭೆ ಶ್ರೀನಿವಾಸಪುರ
19	ಕೊಪ್ಪಳ	1	ನಗರಸಭೆ ಕೊಪ್ಪಳ
		2	ನಗರಸಭೆ ಗಂಗಾವತಿ
		3	ಪಟ್ಟಣ ಪಂಚಾಯಿತಿ ಕುಷ್ಟಗಿ
		4	ಪಟ್ಟಣ ಪಂಚಾಯಿತಿ ಯಲಬುರ್ಗಾ
20	ಕೊಡಗು	1	ನಗರಸಭೆ ಮಡಿಕೇರಿ
		2	ಪಟ್ಟಣ ಪಂಚಾಯಿತಿ ಸೋಮವಾರ ಪೇಟೆ
		3	ಪಟ್ಟಣ ಪಂಚಾಯಿತಿ ಕುಶಾಲನಗರ
		4	ಪಟ್ಟಣ ಪಂಚಾಯಿತಿ ವೀರಾಜಪೇಟೆ
21	ಮಂಡ್ಯ	1	ನಗರಸಭೆ ಮಂಡ್ಯ
		2	ಪುರಸಭೆ ಮದ್ದೂರು
		3	ಪುರಸಭೆ ಕೆ.ಆರ್. ಪೇಟೆ
		4	ಪುರಸಭೆ ಮಳವಳ್ಳಿ
		5	ಪುರಸಭೆ ಶ್ರೀರಂಗಪಟ್ಟಣ
		6	ಪಟ್ಟಣ ಪಂಚಾಯಿತಿ ಪಾಂಡವಪುರ
		7	ಪಟ್ಟಣ ಪಂಚಾಯಿತಿ ನಾಗಮಂಗಲ

ಮುಂದುವರೆದಿದೆ-96-

22	ದಕ್ಷಿಣ ಕನ್ನಡ	1	ಪುರಸಭೆ ಮೂಡಬಿದ್ರೆ
		2	ಪುರಸಭೆ ಪುತ್ತೂರು
		3	ಪುರಸಭೆ ಬಂಟ್ವಾಳ
		4	ಪಟ್ಟಣ ಪಂಚಾಯತಿ ಉಳ್ಳಾಲ
		5	ಪಟ್ಟಣ ಪಂಚಾಯತಿ ಮುಲ್ಕಿ
		6	ಪಟ್ಟಣ ಪಂಚಾಯತಿ ಬೆಳ್ತಂಗಡಿ
		7	ಪಟ್ಟಣ ಪಂಚಾಯತಿ ಸುಳ್ಯ
23	ಮೈಸೂರು	1	ಪುರಸಭೆ ನಂಜನಗೂಡು
		2	ಪುರಸಭೆ ಕೆ.ಆರ್ ನಗರ
		3	ಪುರಸಭೆ ಹುಣಸೂರು
		4	ಪುರಸಭೆ ಬನ್ನೂರು
		5	ಪಟ್ಟಣ ಪಂಚಾಯತಿ ಪಿರಿಯಾಪಟ್ಟಣ
		6	ಪಟ್ಟಣ ಪಂಚಾಯತಿ ಟಿ. ನರಸೀಪುರ
		7	ಪಟ್ಟಣ ಪಂಚಾಯತಿ ಹೆಚ್.ಡಿ.ಕೋಟೆ
		8	ಪಟ್ಟಣ ಪಂಚಾಯತಿ ಸರಗೂರು
24	ರಾಯಚೂರು	1	ಪುರಸಭೆ ಮಾನ್ವಿ
		2	ಪುರಸಭೆ ಲಿಂಗಸಗೂರು
		3	ಪಟ್ಟಣ ಪಂಚಾಯತಿ ಮುದಗಲ್
25	ರಾಮನಗರ	1	ನಗರಸಭೆ ರಾಮನಗರ
		2	ನಗರಸಭೆ ಚನ್ನಪಟ್ಟಣ
		3	ಪುರಸಭೆ ಕನಕಪುರ
		4	ಪುರಸಭೆ ಮಾಗಡಿ
26	ಶಿವಮೊಗ್ಗ	1	ನಗರಸಭೆ ಶಿವಮೊಗ್ಗ
		2	ನಗರಸಭೆ ಭದ್ರಾವತಿ
		3	ನಗರಸಭೆ ಸಾಗರ
		4	ಪುರಸಭೆ ಶಿಕಾರಿಪುರ
		5	ಪಟ್ಟಣ ಪಂಚಾಯತಿ ಶಿರಾಳಕೊಪ್ಪ
		6	ಪಟ್ಟಣ ಪಂಚಾಯತಿ ಸೊರಬ
		7	ಪಟ್ಟಣ ಪಂಚಾಯತಿ ತೀರ್ಥಹಳ್ಳಿ
		8	ಪಟ್ಟಣ ಪಂಚಾಯತಿ ಕಾರ್ಗಲ್ ಜೋಗ್
		9	ಪಟ್ಟಣ ಪಂಚಾಯತಿ ಹೊಸನಗರ

ಮುಂದುವರೆದಿದೆ-97-

27	ತುಮಕೂರು	1	ನಗರಸಭೆ ತುಮಕೂರು
		2	ನಗರಸಭೆ ತಿಪಟೂರು
		3	ನಗರಸಭೆ ಶಿರ
		4	ಪುರಸಭೆ ಕುಣಿಗಲ್
		5	ಪುರಸಭೆ ಚಿಕ್ಕನಾಯಕನಹಳ್ಳಿ
		6	ಪುರಸಭೆ ಮಧುಗಿರಿ
		7	ಪುರಸಭೆ ಪಾವಗಡ
		8	ಪಟ್ಟಣ ಪಂಚಾಯತಿ ಗುಬ್ಬಿ
		9	ಪಟ್ಟಣ ಪಂಚಾಯತಿ ತುರುವೇಕೆರೆ
		10	ಪಟ್ಟಣ ಪಂಚಾಯತಿ ಕೊರಟಗೆರೆ
28	ಉಡುಪಿ	1	ನಗರಸಭೆ ಉಡುಪಿ
		2	ಪುರಸಭೆ ಕುಂದಾಪುರ
		3	ಪುರಸಭೆ ಕಾರ್ಕಳ
		4	ಪಟ್ಟಣ ಪಂಚಾಯತಿ ಸಾಲಿಗ್ರಾಮ
29	ಯಾದಗಿರಿ	1	ನಗರಸಭೆ ಯಾದಗಿರಿ
		2	ಪುರಸಭೆ ಶಹಪೂರ
		3	ಪುರಸಭೆ ಸುರಪೂರ
		4	ಪಟ್ಟಣ ಪಂಚಾಯತಿ ಗುರುಮಿಠಕಲ್
		5	ಅಧಿಸೂಚಿತ ಪ್ರದೇಶ ಭೀಮರಾಯನ ಗುಡಿ

ಅನುಬಂಧ - 1(ಎ) (ಕಂಡಿಕೆ-2.5)

2010-11ರಂತ್ರದ ಲೆಕ್ಕಪರಿಶೋಧನೆ ಆದ ನಗರ ಸ್ಥಳೀಯ ಸಂಸ್ಥೆಗಳ (ನಗರಸಭೆ, ಪುರಸಭೆ, ಪಟ್ಟಣ ಪಂಚಾಯತಿಗಳ) ಸ್ವೀಕೃತಿ ಮತ್ತು ವೆಚ್ಚಗಳ ಜಿಲ್ಲಾವಾರು ವಿವರಣಾ ಪಟ್ಟಿ

(₹.ಲಕ್ಷಗಳಲ್ಲಿ)

ಕ್ರ. ಸಂ.	ಜಿಲ್ಲೆಯ ಹೆಸರು	ಸ್ಥಳೀಯ ಸಂಸ್ಥೆಗಳ ಸಂಖ್ಯೆ	ಪ್ರಾರಂಭಿಕ ಶಿಲ್ಕು	ವರ್ಷದ ಜಮೆಗಳು	ಒಟ್ಟು (4+5)	ವರ್ಷದಲ್ಲಿ ಆದ ವೆಚ್ಚ	ಅಂತಿಮ ಶಿಲ್ಕು (ಕಾಲಂ5-6)
1	ಬೆಂಗಳೂರು	6	3574.96	6821.17	10396.13	6853.02	3543.11
2	ಬಾಗಲಕೋಟೆ	12	2366.85	16264.71	18631.56	12010.32	6621.24
3	ಬೆಳಗಾವಿ	16	5029.21	16207.37	21236.58	14539.59	6696.99
4	ಬಳ್ಳಾರಿ	9	5256.76	8158.09	13414.85	7883.32	5531.53
5	ಬೀದರ್	6	4113.13	5072.14	9185.27	4893.42	4291.85
6	ವಿಜಯಪುರ (ಬಿಜಾಪುರ)	6	1626.46	20909.34	22535.8	16099.58	6436.22
7	ಚಿಕ್ಕಮಗಳೂರು	9	2352.53	7413.39	9765.92	7045.94	2719.98
8	ಚಿಕ್ಕಬಳ್ಳಾಪುರ	6	3593.36	4735.82	8329.18	4535.63	3793.55
9	ಚಿತ್ರದುರ್ಗ	6	4617.7	5763.58	10381.28	5919.53	4461.75
10	ಚಾಮರಾಜನಗರ	4	1627.45	3545.16	5172.61	3856.57	1316.04
11	ದಾವಣಗೆರೆ	5	3177.8	5929.34	9107.14	6676.58	2430.56
12	ಧಾರವಾಡ	5	1581.95	2514.78	4096.73	2499.53	1597.2
13	ಗದಗ	9	3980.43	12296.96	16277.39	11796.15	4481.24
14	ಕಲ್ಬುರ್ಗಿ (ಗುಲ್ಬರ್ಗ)	9	3551.59	7214.32	10765.91	5617.48	5148.43
15	ಹಾಸನ	8	1144.39	5785.85	6930.24	5215.36	1714.88
16	ಹಾವೇರಿ	7	2281.42	11515.45	13796.87	8815.45	4981.42
17	ಉತ್ತರ ಕನ್ನಡ	11	4913.53	13487.78	18401.31	12228.98	6172.33
18	ಕೋಲಾರ	4	2943.75	4209.18	7152.93	3481.25	3671.68
19	ಕೊಪ್ಪಳ	4	2165.38	3903.24	6068.62	3341.84	2726.78
20	ಕೊಡಗು	4	1936.91	3332.44	5269.35	3753.25	1516.1
21	ಮಂಡ್ಯ	7	2691.74	9343.57	12035.31	8528	3507.31
22	ದಕ್ಷಿಣ ಕನ್ನಡ	7	2443.02	6900.16	9343.18	7005.78	2337.4
23	ಮೈಸೂರು	8	3121.91	6735.64	9857.55	5680.48	4177.07
24	ರಾಯಚೂರು	3	1560.39	2166	3726.39	1865.64	1860.75
25	ರಾಮನಗರ	4	2265.31	6143.15	8408.46	6120.5	2287.96
26	ಶಿವಮೊಗ್ಗ	9	7015.99	14695.79	21711.78	15279.13	6432.65
27	ತುಮಕೂರು	10	7455.34	13895.66	21351	11872.58	9478.42
28	ಉಡುಪಿ	4	2685.86	5871.82	8557.68	5842.97	2714.71
29	ಯಾದಗಿರಿ	5	2913.23	3598.06	6511.29	3208.59	3302.7
	ಒಟ್ಟು	203	93,988.35	2,34,429.94	32,84,18.29	2,12,466.45	1,15,951.84

ಪುಟ-1 (ನಂ. 2.4)

2010-11ರ ಸಾರ್ವಜನಿಕ ವ್ಯಯದ ವಿವರಣೆ ಮತ್ತು ಸರ್ಕಾರದ ಸರ್ವಜನಿಕ ವ್ಯಯದ ವಿವರಣೆ

ಕ್ರ. ಸಂ.	ವಿವರಣೆ	ಸರ್ಕಾರದ ವ್ಯಯ				ಸರ್ಕಾರದ ವ್ಯಯದ ವಿವರಣೆ				ಸರ್ಕಾರದ ವ್ಯಯದ ವಿವರಣೆ				ಸರ್ಕಾರದ ವ್ಯಯದ ವಿವರಣೆ				ಒಟ್ಟು					
		1	2	3	4	5	6	7	8	9	10	11	12	13	14	15	16		17	18	19	20	21
1	ಸರ್ಕಾರದ ವ್ಯಯ	448.47	0.44	56.33	0.00	0.00	0.00	0.00	0.00	3.33	79.36	0.00	26.57	23.56	0.00	3.31	32.67	47.32	0.00	4.68	47.10	0.25	0.00
2	ಸರ್ಕಾರದ ವ್ಯಯ	482.21	0.00	233.34	0.00	0.00	0.00	0.00	0.00	0.00	0.00	0.00	11.28	0.00	0.00	0.00	31.12	31.00	0.00	0.00	0.00	0.00	0.00
3	ಸರ್ಕಾರದ ವ್ಯಯ	105.10	0.00	326.54	0.00	359.42	0.00	0.00	0.00	0.00	80.61	0.00	0.00	0.00	0.00	0.00	0.00	0.00	0.00	0.00	0.00	0.00	0.00
4	ಸರ್ಕಾರದ ವ್ಯಯ	441.12	11.63	99.76	0.00	31.17	0.00	0.00	0.00	44.33	0.00	0.00	47.04	0.00	0.00	0.00	0.00	0.00	0.00	0.00	0.00	0.00	0.00
5	ಸರ್ಕಾರದ ವ್ಯಯ	95.08	1.74	521.81	0.00	0.00	0.00	0.00	0.00	21.54	0.00	0.40	0.00	0.00	0.00	0.00	7.22	32.29	0.00	0.00	0.00	0.00	0.00
6	ಸರ್ಕಾರದ ವ್ಯಯ	5619.4	0	833.41	0	203.7	0	0	0	0	0	197.3	0	0	0	0	0	16.7	0	0	0	147	0
7	ಸರ್ಕಾರದ ವ್ಯಯ	295.39	0.32	354.27	0.00	0.00	0.00	0.00	2.02	112.51	9.18	2.46	0.00	0.00	0.00	0.00	22.43	3.72	0.00	7.03	0.00	0.00	0.00
8	ಸರ್ಕಾರದ ವ್ಯಯ	168.30	0.41	91.71	0.00	8.98	0.00	0.00	0.00	162.57	0.30	1.41	3.25	0.00	12.63	11.06	15.00	0.00	1.24	7.88	32.42	0.63	
9	ಸರ್ಕಾರದ ವ್ಯಯ	410.46	2.13	175.12	0.00	0.00	6	58	13.03	0.43	24.36	0.62	0	29.84	14.30	18	0	24.14	35.90	3.49	0	0	
10	ಸರ್ಕಾರದ ವ್ಯಯ	85.26	1.26	0.02	0.00	0.17	1.77	3.54	33.27	0.00	0.00	7.08	0.00	8.58	16.07	9.77	7.71	13.06	23.35	1.80	0	0.00	
11	ಸರ್ಕಾರದ ವ್ಯಯ	149.61	5.05	195.62	0	62.36	0	13	107.65	0	0.07	0	0	35.77	13.93	43	0	18.46	0.00	12	0	0	
12	ಸರ್ಕಾರದ ವ್ಯಯ	66.03	0.00	40.87	0.00	15.43	0.00	0.00	13.22	0.00	0.00	0.00	0.00	0.00	0.00	0.00	4.42	0.00	121.91	13.39	0.00	317.44	
13	ಸರ್ಕಾರದ ವ್ಯಯ	152.62	0.32	72.16	152.31	66.74	1.15	2.58	36.96	0.00	0.00	2.88	0.00	11.10	4.50	50.09	0.00	328.47	102.33	4.41	0.00	0.00	
14	ಸರ್ಕಾರದ ವ್ಯಯ	435.09	0.00	0.00	0.00	0.00	0.00	0.00	0.00	0.00	0.00	0.00	0.00	0.00	0.00	0.00	0.00	0.00	0.00	0.00	0.00	0.00	
15	ಸರ್ಕಾರದ ವ್ಯಯ	281.81	0.39	11.70	0	1.31	0	67.00	0	7.2	0.48	0	1.88	19.49	12	0	8.69	0.10	1.42	0	0	0	
16	ಸರ್ಕಾರದ ವ್ಯಯ	173.55	0.00	74.25	0	0.00	0	34.84	0	0	0	0	0	0	0	0	0	0	0	0	0	0	
17	ಸರ್ಕಾರದ ವ್ಯಯ	467.06	2.54	208.53	0.00	516.21	0.00	0.00	93.81	2.65	45.02	59.39	0.00	63.61	23.31	39.54	0.00	177.62	0.00	0	0	0	
18	ಸರ್ಕಾರದ ವ್ಯಯ	262.11	0.24	97.23	0.00	0.00	0.00	15.98	85.26	0.17	0.62	0.00	0.00	7.90	12.68	22.10	1.42	0.83	0.00	10.48	0.00	0.00	
19	ಸರ್ಕಾರದ ವ್ಯಯ	0.00	0.00	66.78	0.00	118.56	0.00	0.00	0.00	21.71	0.00	0.00	0.00	0.00	11.20	0.00	1.98	0.00	0.00	0.00	2.11	0.00	
20	ಸರ್ಕಾರದ ವ್ಯಯ	71.07	1.40	4.68	0.00	0.00	1.86	0.08	36.33	0.85	4.64	0.00	0.00	12.82	2.90	0.00	7.26	1.56	4.84	0.00	0.00	0.00	
21	ಸರ್ಕಾರದ ವ್ಯಯ	516.71	2.87	255.12	0.00	0.00	0.00	0.00	66.29	0.00	1.34	0.00	0.00	0.00	0.00	0.00	0.00	0.00	0.00	0.00	0.00	0.00	
22	ಸರ್ಕಾರದ ವ್ಯಯ	353.93	2.97	0.00	0.00	0.46	12.68	22.60	91.27	0.00	4.56	0.00	10.50	84.35	52.08	14.67	10.38	268.88	46.08	1.77	0.00	0.00	
23	ಸರ್ಕಾರದ ವ್ಯಯ	458.08	0.00	69.25	0.00	52.26	0.00	0.00	247.20	0.00	0.00	0.00	0.00	0.00	0.00	0.00	192.26	0.00	61.01	0.00	0.00	0.00	
24	ಸರ್ಕಾರದ ವ್ಯಯ	88.56	0.00	122.13	0	0.00	0	31.87	0	0	0	0	0	0	0	0	0	0	0	0	0	0	
25	ಸರ್ಕಾರದ ವ್ಯಯ	403.18	11.27	22.25	0.00	33.74	0.00	37.56	41.43	0.00	17.08	0.60	0.00	2.12	61.86	3.50	0.00	139.97	8.77	19.61	0.00	0.00	
26	ಸರ್ಕಾರದ ವ್ಯಯ	1238.41	11.69	471.31	0.00	445.89	17.15	194.88	0.00	1.98	0.04	0.00	10.36	318.57	1.33	0.00	0.00	0.00	0.00	0.00	0.00	0.00	0.00
27	ಸರ್ಕಾರದ ವ್ಯಯ	1431.63	27.91	1171.89	0.00	9.46	0.00	65.80	56.90	0.00	15.30	56.33	0.00	37.91	38.77	88.49	0.00	138.28	7.40	4.39	0.00	0.00	
28	ಸರ್ಕಾರದ ವ್ಯಯ	438.90	6.44	46.48	0.00	0.00	31.89	33.27	41.56	0.00	1.75	83.27	2.74	12.94	41.50	0.83	79.39	417.34	9.43	0.00	0.00	0.00	
29	ಸರ್ಕಾರದ ವ್ಯಯ	0.00	0.00	413.94	0.00	0.00	0.00	0.00	0.00	0.00	0.00	0.00	0.00	151.52	0.00	0.00	151.52	0.00	0.00	0.00	0.00	0.00	
30	ಒಟ್ಟು	168411.3	98.22	6828.49	152.31	1935.88	83.18	454.94	1576.88	13.88	345.86	284.34	3.74	261.39	768.91	1843.88	35.87	1230.53	1894.97	138.13	642.83	0.00	

ಸರ್ಕಾರದ ವ್ಯಯದ ವಿವರಣೆ ಮತ್ತು ಸರ್ಕಾರದ ವ್ಯಯದ ವಿವರಣೆ

ಅಂಶ-3 (ನಂ 2.6)

2010-11ನೇ ಸಾಲಿಗೆ ನಿರೀಕ್ಷಿಸಲಾಗುವ ರೋಗಗಳ ಪಟ್ಟಿ ಮತ್ತು ಸಂಭವಿಸಬಹುದಾದ ರೋಗಗಳ ಪಟ್ಟಿ

ರೋಗದ ಹೆಸರು	ರೋಗದ ಹೆಸರು										ರೋಗದ ಹೆಸರು									
	23	24	25	26	27	28	29	30	31	32	33	34	35	36	37	38	39	40	41	42
0.00	12.00	1.72	3.31	0.00	2.35	524.93	457.32	1974.55	51.44	1224.21	1092.22	2.06	484.57	30.18	0.00	46.93	0.00	0.00	0.00	0.00
0	0.00	0.00	0.00	0.00	0.00	101.98	945.18	0.00	2883.70	0.00	2642.71	0.00	0.00	0.00	0.00	0.00	0.00	0.00	0.00	0.00
0.00	0.00	0.00	0.00	0.00	0.00	1164.52	769.99	4143.46	5213.41	0.00	0.00	94.64	0.00	0.00	0.00	0.00	0.00	0.00	0.00	0.00
0.00	0.00	36.29	0.00	0.00	11.49	750.09	0.00	0.00	0.00	0.00	3688.86	41.87	0.00	0.00	0.00	0.00	0.00	0.00	0.00	0.00
0.00	0.00	0.00	0.00	0.00	0.00	708.75	1080.03	899.66	1326.35	57.56	284.76	0.00	0.00	0.00	0.00	0.00	33.94	0.00	0.00	0.00
0	0	0	0	0	0	1865	0	8397	0	0	612	0	0	0	0	0	0	0	0	291.4
1.25	0.00	1.43	0.00	632.71	442.06	330.18	1456.11	6.75	2221.06	0.00	0.00	0.72	0.00	28.34	0.00	0.00	0.00	0.00	0.00	0.00
0.00	0.00	0.00	0.00	0.00	0.00	420.22	177.27	0.00	0.00	666.33	1581.95	0.00	31.79	0.00	4.68	0.05	0.00	0.00	0.00	4.11
5	6.03	2.77	1.01	0.00	178.73	658.70	433.42	0.00	162.56	1641.09	1531.68	0.00	0.00	0.00	0.00	807.28	0.00	0.00	0.00	0.00
5.31	8.11	3.58	0.00	0.00	0.00	0.00	0.00	0.00	371.07	284.34	0.00	0.00	0.00	0.00	0.00	18.75	0.00	0.00	0.00	0.00
0	24.27	11.34	0.66	0.00	11.78	394.72	141.85	34.72	1545.50	0.00	1865.59	0.00	697.56	0.00	0.00	14.51	0.00	0.00	0.00	29.09
271.70	2.06	11.96	90.86	106.54	387.80	124.63	0.00	0.00	0.00	693.15	35.45	4.19	0.00	0.00	10.43	0.00	0.00	0.00	0.00	0.00
1.32	0.00	0.00	0.00	0.00	0.00	580.07	184.48	0.00	2563.16	0.00	764.89	0.00	0.00	1.29	0.00	509.86	4.72	0.00	0.00	0.00
0.00	0.00	0.00	0.00	0.00	0.00	637.49	303.19	178.61	2000.06	0.00	3569.58	0.00	0.00	0.00	88.58	0.00	0.00	0.00	0.00	0.00
0	0.00	0.00	0.56	0.00	5.82	335.15	471.28	1244.11	187.82	133.54	858.23	0.00	37.96	2.29	0.00	14.33	0.00	0.00	0.00	2.94
0	0.00	0.00	0.00	0.00	0.00	463.71	0.00	0.00	0.00	0.00	272.15	0.00	0.00	0.00	0.00	0.00	0.00	0.00	0.00	0.00
0.00	4.78	0.30	0.00	0.00	54.43	523.28	718.89	928.45	544.41	0.00	5836.83	0.00	78.39	10.62	0.00	31.44	0.00	0.00	0.00	24.36
0.00	9.11	11.61	0.00	0.00	0.00	204.36	325.08	0.00	0.00	0.00	1876.90	0.00	0.00	0.00	12.84	0.00	0.00	0.00	0.00	0.00
0.00	0.00	0.00	0.00	0.00	0.00	198.24	42.18	371.64	26.34	0.00	2946.26	0.00	0.00	0.00	0.00	0.00	0.00	0.00	0.00	0.00
9.20	0.00	0.19	0.00	0.00	0.00	63.64	67.46	0.00	381.46	0.00	506.75	22.99	41.54	0.00	0.00	4.00	0.00	0.00	0.00	0.23
0.00	0.00	0.00	0.00	0.00	0.00	714.51	764.32	0.00	0.00	1061.28	4770.02	0.00	0.00	4.46	0.00	0.00	0.00	0.00	0.00	70.95
0.01	20.74	0.13	0.00	0.00	0.00	174.20	393.70	0.00	1560.80	1362.39	585.64	3.21	0.00	7.99	0.00	36.95	0.00	0.00	0.00	0.00
0.00	0.00	0.00	0.00	0.00	0.00	456.76	0.00	0.00	0.00	1910.54	2747.61	0.00	212.60	0.00	0.00	0.00	0.00	0.00	0.00	0.00
0	0.00	0.00	0.00	0.00	0.00	287.16	169.30	0.00	0.00	0.00	1433.74	0.00	0.00	0.00	0.00	0.00	0.00	0.00	0.00	0.00
0.00	0.00	1.42	0.00	0.00	1.83	396.00	350.46	1101.97	293.32	140.03	2525.15	0.00	112.51	0.00	20.27	11.12	0.00	0.00	0.00	0.00
14.50	21.18	0.00	0.23	0.00	0.00	718.22	1188.39	3364.92	0.00	0.00	3901.99	0.00	0.00	0.00	0.00	21.31	0.00	0.00	0.00	0.00
42.67	2.38	3.10	0.00	0.00	0.00	143.22	911.95	516.81	1102.65	1415.80	514.05	0.00	0.00	23.34	0.00	3.81	0.00	0.00	0.00	0.00
0.00	21.64	0.00	7.42	0.00	0.00	318.48	360.72	0.00	356.76	919.79	1316.62	0.00	0.00	0.00	0.00	13.48	0.00	0.00	0.00	0.00
0.00	0.00	0.00	0.00	0.00	0.00	345.07	0.00	0.00	0.00	290.55	1377.59	0.00	0.00	0.00	0.00	0.00	0.00	0.00	0.00	0.00
398.24	132.38	82.94	193.48	739.25	1384.44	15419.81	11553.47	23017.85	23872.38	13298.82	56961.69	289.86	16921.11	111.51	113.53	891.84	101.42	7.88	442.58	21.41

ರೋಗಗಳ ಪಟ್ಟಿ ಮತ್ತು ಸಂಭವಿಸಬಹುದಾದ ರೋಗಗಳ ಪಟ್ಟಿ

ಕರ್ನಾಟಕ ಸರ್ಕಾರದ ಅಧಿಕಾರ ವಹಿವಾಟು ಇಲಾಖೆ
 ಸಂಖ್ಯೆ: 1-11-2010-11
 2010-11-18-19

ವಿವರಣೆ	ವಿವರಣೆ						ಒಟ್ಟು
	43	44	45	46	47	48	
0.00	47.38	1.49	0.00	55.40	0.00	0.00	6811.17
0.00	18.68	133.56	0.00	635.21	0.00	0.00	1624.71
0.00	139.50	1361.48	0.00	0.00	55.02	0.00	16287.37
0.00	2.89	0.00	0.00	0.00	0.00	0.00	2596.75
0.00	0.00	0.00	0.00	0.00	0.00	0.00	8158.89
1029	0	0	0	76	0	0	5972.14
0.00	69.86	0.00	0.00	0.00	0.00	0.00	36989.34
9.43	2.57	0.00	0.00	2.09	0.00	0.00	7412.59
0.00	50.01	0.00	0.00	18.45	15.60	0.00	4755.83
0.00	0.00	0.00	0.00	4.91	0.00	0.00	5763.58
0.00	26.29	0.00	26.47	0.00	220.08	0.00	5979.34
0.00	15.24	50.79	16.34	54.20	0.00	0.00	2594.78
0.00	17.49	0.00	0.00	2.32	0.00	0.00	6676.83
0.00	1.69	0.00	0.00	0.00	0.00	0.00	7314.32
0.00	5.30	0.00	0.00	2.48	0.00	0.00	5785.85
0.00	22.04	0.00	0.00	0.00	0.00	0.00	11515.45
0.00	8.34	0.00	0.00	73.84	666.72	0.00	13487.78
8.72	0.00	0.00	0.00	235.10	0.00	0.00	4289.18
0.00	12.67	2.30	0.00	0.00	0.00	0.00	3983.24
0.00	22.16	0.00	0.00	84.58	0.00	0.00	1978.19
0.00	118.26	0.00	0.00	0.00	0.00	0.00	9343.97
0.00	6.18	0.00	0.25	4.60	0.00	0.00	6988.16
126.48	43.81	0.00	0.00	125.46	38.10	393.98	6795.64
0.00	16.01	0.00	0.00	0.00	0.00	0.00	2166.88
0.00	0.00	23.45	0.00	3.68	67.22	0.00	6143.15
306.37	185.86	0.00	0.00	0.00	0.00	0.00	14695.79
0.00	195.47	0.00	0.00	130.40	0.00	0.00	13895.64
0.00	0.00	88.81	0.00	0.00	0.00	0.00	5871.82
0.00	0.00	0.00	0.00	0.00	0.00	0.00	3998.86
1488.88	1137.45	1661.88	42.96	1488.74	1061.86	393.98	45631.12
							134429.94

ಕರ್ನಾಟಕ ಸರ್ಕಾರದ ಅಧಿಕಾರ ವಹಿವಾಟು ಇಲಾಖೆ

સાહ્યક્રમના અંતર્ગત સરકારી સ્કોલોમાં અભ્યાસ કરી રહેલા વિદ્યાર્થીનીઓની સંખ્યા અને તેમની સંખ્યાના અંશક (શા. 1)

બંધ 4 (આશ 3.4)
 2010-11-2011-12 માં અભ્યાસ કરી રહેલા વિદ્યાર્થીનીઓની સંખ્યા અને તેમની સંખ્યાના અંશક (શા. 1)

ક્ર. સં. / વિષય	વર્ષ	મહાવિદ્યાલય		કોલેજ		પોલીટેકનિક		કાર્યાલય		કુલ		અંશક		કુલ					
		વિદ્યાર્થીનીઓની સંખ્યા	કુલ	વિદ્યાર્થીનીઓની સંખ્યા	કુલ	વિદ્યાર્થીનીઓની સંખ્યા	કુલ	વિદ્યાર્થીનીઓની સંખ્યા	કુલ	વિદ્યાર્થીનીઓની સંખ્યા	કુલ	વિદ્યાર્થીનીઓની સંખ્યા	કુલ	વિદ્યાર્થીનીઓની સંખ્યા	કુલ				
1	2010-11	788	4579.16	541	345.33	68	1040.19	62	44.56	856	5619.29	803	390.28	0	0.00	856	5619.29	803	390.28
2	2010-11	12833	2418.45	643	782.38	108	1190.72	94	90.45	12941	3657.17	737	862.83	2	0.65	12943	3657.17	739	863.48
3	2010-11	3214	1965.53	3583	1064.04	49	312.84	108	47.33	3263	1878.17	3701	1111.37	131	32.81	3263	1878.17	3701	1111.37
4	2010-11	6461	6161.98	2678	981.71	48	378.58	34	31.90	6509	6538.56	2712	983.61	0	0.00	6509	6538.56	2712	983.61
5	2010-11	3247	4115.42	2831	686.23	70	777.11	50	20.38	3317	4862.53	2881	716.61	0	0.00	3317	4862.53	2881	716.61
6	2010-11	8608	4224.25	116	1145.17	47	198.86	30	100.81	8655	4421.11	146	1245.96	48	165.00	8655	4421.11	146	1245.96
7	2010-11	5423	1628.52	4914	238.95	612	412.48	883	44.11	6236	2041.00	5907	281.06	0	0.00	6236	2041.00	5907	281.06
8	2010-11	137	4475.05	87	814.00	0	368.52	0	108.83	137	4843.58	87	722.83	0	0.00	137	4843.58	87	722.83
9	2010-11	10855	4596.21	0	858.26	0	541.85	0	25.82	10855	5140.06	0	862.11	0	0.00	10855	5140.06	0	862.11
10	2010-11	4226	1169.80	0	280.29	10	588.05	27	208.52	4296	1768.65	27	468.81	0	0.00	4296	1768.65	27	468.81
11	2010-11	5993	8298.11	2943	821.40	37	670.07	41	82.00	5130	8988.18	2984	903.49	0	0.00	5130	8988.18	2984	903.49
12	2010-11	2136	2781.58	267	243.79	81	403.73	29	8.34	2217	3165.31	298	252.13	0	0.00	2217	3165.31	298	252.13
13	2010-11	3880	4042.75	2418	377.84	180	2651.88	99	172.46	4140	6884.63	2515	560.30	1	2.59	4139	6882.04	2514	550.16
14	2010-11	1867	3295.44	423	318.19	83	660.85	81	50.71	1950	3658.29	504	368.90	0	0.00	1950	3658.29	504	368.90
15	2010-11	0	3765.25	0	881.99	62	273.24	52	27.65	62	4039.49	62	909.61	0	0.00	62	4039.49	62	909.61
16	2010-11	2656	3433.97	1599	149.90	52	358.72	31	25.27	2718	3792.89	1900	174.17	0	0.00	2718	3792.89	1900	174.17
17	2010-11	1257	5197.46	763	271.15	104	7516.63	203	448.28	1451	12714.20	988	673.43	252	1299.33	163	89.94	1199	11474.96
18	2010-11	0	2719.32	0	357.33	89	328.79	65	305.80	55	3048.11	65	863.13	0	0.00	55	3048.11	65	863.13
19	2010-11	2738	2349.45	1275	256.77	46	835.19	20	47.19	2782	3184.64	1285	303.92	0	0.00	2782	3184.64	1285	303.92
20	2010-11	7	2197.38	2	84.98	0	68.63	0	10.53	7	2295.01	2	105.49	0	0.00	7	2295.01	2	105.49
21	2010-11	8239	3030.08	7499	1084.86	171	1462.36	81	212.48	8410	4462.44	7990	1277.31	0	0.00	8410	4462.44	7990	1277.31
22	2010-11	1143	1825.23	555	156.61	178	474.00	64	43.83	1319	2369.23	619	200.84	12	44.79	1307	2354.44	598	198.64
23	2010-11	5495	2698.39	3897	823.75	88	238.27	74	17.47	5563	2925.89	3971	841.22	0	0.00	5563	2925.89	3971	841.22
24	2010-11	2091	2501.36	1027	382.92	66	953.65	34	62.60	2158	3155.04	1081	385.52	0	0.00	2158	3155.04	1081	385.52
25	2010-11	427	2721.51	497	396.54	40	591.69	40	15.57	467	3263.17	507	411.21	0	0.00	467	3263.17	507	411.21
26	2010-11	8272	4723.24	11888	862.72	125	1155.63	82	52.50	8397	5873.87	11770	1005.22	0	0.00	8397	5873.87	11770	1005.22
27	2010-11	6777	8420.30	5638	636.82	171	639.08	85	41.30	6948	10355.38	6723	678.12	0	0.00	6948	10355.38	6723	678.12
28	2010-11	1082	3149.62	808	182.99	197	702.63	43	53.28	1299	3852.25	648	210.27	83	48.00	1176	3808.25	614	205.60
29	2010-11	943	1817.44	603	173.60	32	320.82	10	2.30	975	2136.36	613	175.80	0	0.00	975	2136.36	613	175.80
કુલ		110808	1,04,975.27	57041	15,400.68	3017	26,048.89	2442	2,388.58	113828	1,31,604.58	59483	17,789.57	539	1,531.27	113781	1,29,482.89	59186	17,682.80

આમને અંતર્ગત કુલ સંખ્યા 59483

ಅನುಬಂಧ - 5 (ಕಂಡಿಕೆ 3.6)

ಕಾರ್ಮಿಕರ ವಿದ್ಯಾರ್ಹತೆ ಕಾರ್ಯದರ್ಶಿ ಸರ್ಕಾರದ ಸಂಬಂಧಿಸಿದ ಲೆಕ್ಕಾಚಾರಗಳಿಗೆ ಜಮಾ ಮಾಡಿರುವ ಬಿಡುಗಡೆಯ ಪೋಸ್ಟರ್

ಕ್ರ. ಸಂ.	ಬಿಡುಗಡೆಯ ಪೋಸ್ಟರ್	ವ್ಯಯ ಮಾಡಿದ ವರ್ಷ	ಪ್ರಾರಂಭಿಕ ವರ್ಷ						ಮಧ್ಯಮ ವರ್ಷ						ಅಂತಿಮ ವರ್ಷ								
			1	2	3	4	5	6	7	8	9	10	11	12	13	14	15	16	17	18	19	20	21
1	2	3	4	5	6	7	8	9	10	11	12	13	14	15	16	17	18	19	20	21			
1	ದರಿದ್ರಾ	2010-11	221.87	23.42	36.29	0.00	17.59	0.00	53.23	0.10	21.28	0.00	10.88	0.00	275.10	23.52	57.57	0.00	30.82	0.00			
2	ದರಿದ್ರಾ	2010-11	230.19	20.85	65.82	0.00	47.71	94.88	98.98	0.37	28.02	0.00	13.33	3.97	289.17	21.22	93.84	0.00	61.04	98.83			
3	ದರಿದ್ರಾ	2010-11	228.44	-0.04	76.36	-2.26	25.83	61.79	80.22	8.87	28.43	3.62	19.58	1.78	309.86	8.83	104.81	1.38	42.41	83.51			
4	ದರಿದ್ರಾ	2010-11	64.42	18.40	58.24	2.53	36.16	159.08	31.02	0.00	12.04	0.00	6.23	0.13	95.44	18.40	70.28	2.53	42.38	159.21			
5	ದರಿದ್ರಾ	2010-11	73.19	1.21	28.78	0.00	13.26	2.92	43.01	0.23	14.67	0.00	7.23	0.52	116.20	1.44	41.45	0.00	20.49	3.44			
6	ದರಿದ್ರಾ	2010-11	101.82	6.18	28.05	0.00	17.59	22.27	1031.88	6.71	9.11	0.00	184.40	54.06	1133.70	12.89	35.16	0.00	201.99	76.33			
7	ದರಿದ್ರಾ	2010-11	145.86	7.73	43.35	0.00	11.80	22.28	38.31	11.19	11.25	0.00	7.86	0.00	184.97	18.92	54.60	0.00	19.66	22.28			
8	ದರಿದ್ರಾ	2010-11	117.31	30.89	24.78	0.00	22.88	40.13	73.55	15.48	16.70	0.00	4.48	24.30	190.86	46.17	41.48	0.00	27.15	64.43			
9	ದರಿದ್ರಾ	2010-11	98.22	18.54	10.10	0.00	7.87	0.00	64.44	0.65	28.06	0.00	13.08	0.00	180.86	19.19	36.18	0.00	20.95	0.00			
10	ದರಿದ್ರಾ	2010-11	68.56	30.83	14.90	0.00	8.41	0.00	10.47	0.00	4.19	0.00	2.09	0.00	77.03	30.83	19.09	0.00	10.50	0.00			
11	ದರಿದ್ರಾ	2010-11	222.14	4.80	67.60	0.00	16.70	0.21	17.03	2.86	6.81	0.00	3.41	0.00	239.17	7.38	74.41	0.00	20.11	0.21			
12	ದರಿದ್ರಾ	2010-11	52.93	11.00	9.74	0.00	3.22	19.86	7.53	1.96	4.40	0.00	2.94	9.50	60.46	12.96	14.14	0.00	5.56	29.38			
13	ದರಿದ್ರಾ	2010-11	87.04	3.31	23.07	0.00	13.79	20.51	48.03	49.82	19.23	0.00	9.59	8.50	135.07	52.89	42.30	0.00	23.38	28.01			
14	ದರಿದ್ರಾ	2010-11	131.60	86.01	54.28	0.00	14.88	2.38	33.09	0.00	13.24	0.00	6.98	0.00	164.88	86.01	67.52	0.00	21.86	2.38			
15	ದರಿದ್ರಾ	2010-11	247.03	38.31	71.87	0.00	40.78	21.58	40.48	0.11	13.33	0.00	11.69	0.00	287.49	38.42	85.20	0.00	52.45	21.58			
16	ದರಿದ್ರಾ	2010-11	50.13	0.59	13.24	0.00	6.87	31.40	61.86	3.30	21.36	3.07	13.34	6.58	111.99	3.88	34.60	3.07	20.01	37.98			
17	ದರಿದ್ರಾ	2010-11	88.42	2.87	12.60	0.00	4.48	24.10	58.49	0.01	23.19	0.00	11.68	0.19	146.91	2.88	35.79	0.00	16.16	24.29			
18	ದರಿದ್ರಾ	2010-11	95.21	24.21	28.87	0.00	11.52	30.12	36.33	1.94	13.60	0.00	6.33	0.00	131.54	26.15	40.47	0.00	17.85	30.12			
19	ದರಿದ್ರಾ	2010-11	84.60	6.08	23.78	0.00	8.33	1.53	7.84	2.25	4.84	0.00	2.42	0.05	92.44	8.33	28.82	0.00	10.75	1.58			
20	ದರಿದ್ರಾ	2010-11	35.15	-8.33	15.51	0.00	5.90	0.00	12.02	0.01	6.44	0.00	2.40	0.00	47.17	-8.32	21.95	0.00	8.30	0.00			
21	ದರಿದ್ರಾ	2010-11	240.87	79.01	51.16	11.85	18.83	31.25	68.35	0.89	43.48	0.00	13.67	0.41	309.02	79.90	94.84	11.85	32.30	31.86			
22	ದರಿದ್ರಾ	2010-11	45.08	1.45	14.10	0.00	6.01	30.11	43.63	0.02	17.45	0.00	8.71	0.18	88.89	1.47	31.55	0.00	13.72	30.29			
23	ದರಿದ್ರಾ	2010-11	135.85	70.88	42.71	0.00	17.88	1.89	20.33	4.73	8.75	0.00	4.91	5.09	158.18	75.59	51.48	0.00	22.87	6.98			
24	ದರಿದ್ರಾ	2010-11	33.02	6.44	8.06	1.59	2.82	49.41	9.71	0.87	3.61	17.43	2.01	1.97	42.73	7.11	11.87	19.02	4.83	51.38			
25	ದರಿದ್ರಾ	2010-11	303.42	89.22	86.03	1.00	39.43	0.00	78.87	16.89	23.71	0.00	11.81	0.00	385.98	85.91	108.74	1.00	51.24	0.00			
26	ದರಿದ್ರಾ	2010-11	657.84	131.88	98.78	0.00	124.44	115.70	0.53	46.28	0.00	23.14	391.82	773.34	132.21	145.04	0.00	147.56	515.86				
27	ದರಿದ್ರಾ	2010-11	171.40	32.08	54.39	-0.73	13.34	588.71	57.71	0.00	22.75	0.00	9.90	269.15	228.11	32.08	77.14	-0.73	23.24	857.86			
28	ದರಿದ್ರಾ	2010-11	295.53	22.45	18.25	0.00	3.86	18.40	59.26	0.32	21.30	0.00	11.77	0.01	294.79	22.77	39.55	0.00	15.43	18.41			
29	ದರಿದ್ರಾ	2010-11	94.64	33.91	30.38	0.00	7.78	6.34	53.64	15.97	15.82	0.00	7.89	0.00	148.28	49.88	45.98	0.00	15.77	6.34			
	ಒಟ್ಟು		4388.16	773.76	1106.07	13.88	870.83	1406.29	2328.09	146.18	801.16	24.12	430.28	778.01	8884.25	918.94	1806.23	38.10	1000.81	2183.30			

ಮುಂದುವರಿದ-107-

ಕರ್ನಾಟಕ ರಾಜ್ಯ ಲೆಕ್ಕಪತ್ರ ಇಲಾಖೆ

ಅನುಬಂಧ - 5

ಸಾರಾಂಶ ರಚಿಸಿ ಸಂಪನ್ಮೂಲ ಇಲಾಖೆಯಲ್ಲಿ ಸಾರಾಂಶ ರಚಿಸಿ ಸಲ್ಲಿಸಬೇಕಾದ ವರದಿ 2010-11

ಜಮೆ										ದಾಖಲೆ										ಪರಿಶೋಧನೆ						
ಅಧಿಕಾರಿಗಳ ಸಂಖ್ಯೆ	ಪ್ರಯೋಜನ	ಅಧಿಕಾರಿಗಳ ಸಂಖ್ಯೆ	ಪ್ರಯೋಜನ	ಅಧಿಕಾರಿಗಳ ಸಂಖ್ಯೆ	ಪ್ರಯೋಜನ	ಅಧಿಕಾರಿಗಳ ಸಂಖ್ಯೆ	ಪ್ರಯೋಜನ	ಅಧಿಕಾರಿಗಳ ಸಂಖ್ಯೆ	ಪ್ರಯೋಜನ	ಅಧಿಕಾರಿಗಳ ಸಂಖ್ಯೆ	ಪ್ರಯೋಜನ	ಅಧಿಕಾರಿಗಳ ಸಂಖ್ಯೆ	ಪ್ರಯೋಜನ	ಅಧಿಕಾರಿಗಳ ಸಂಖ್ಯೆ	ಪ್ರಯೋಜನ	ಅಧಿಕಾರಿಗಳ ಸಂಖ್ಯೆ	ಪ್ರಯೋಜನ	ಅಧಿಕಾರಿಗಳ ಸಂಖ್ಯೆ	ಪ್ರಯೋಜನ	ಅಧಿಕಾರಿಗಳ ಸಂಖ್ಯೆ	ಪ್ರಯೋಜನ	ಅಧಿಕಾರಿಗಳ ಸಂಖ್ಯೆ	ಪ್ರಯೋಜನ			
22	23	24	25	26	27	28	29	30	31	32	33	34	35	36	37	38	39	40	41	42	43	44	45	46		
0.00	0.02	8.09	0.00	6.80	0.00	275.10	23.50	49.48	0.00	24.02	0.00	ಸರ್ಕಾರಿ	0.00	0.00	0.00	0.00	0.00	0.00	0.00	0.00	0.00	0.00	0.00	0.00	0.00	
32.53	0.06	13.83	0.00	7.28	0.00	286.64	21.16	80.01	0.00	53.75	98.83	ಜಮಾ	0.00	0.00	0.00	0.00	0.00	0.00	0.00	0.00	0.00	0.00	0.00	0.00	0.00	
51.87	3.20	24.21	0.02	14.47	1.19	257.98	5.63	80.60	1.34	27.94	62.32	ಮಾಡಿದ	1.34	27.94	62.32	0.00	0.00	0.00	0.00	0.00	0.00	0.00	0.00	0.00	0.00	0.00
16.38	0.00	7.46	-0.00	3.85	0.07	79.06	18.40	62.82	2.53	36.54	159.14	ಇತರ	2.53	36.54	159.14	0.00	0.00	0.00	0.00	0.00	0.00	0.00	0.00	0.00	0.00	0.00
0.78	0.43	4.49	0.00	1.30	0.25	115.42	1.01	36.96	0.00	19.19	3.19	ವಿವಿಧ	0.00	19.19	3.19	0.00	0.00	0.00	0.00	0.00	0.00	0.00	0.00	0.00	0.00	0.00
828.67	213.01	112.38	0.00	305.55	0.85	307.03	-200.12	-77.22	0.00	-103.56	75.48		0.00	-103.56	75.48											
1.80	6.75	0.72	0.00	0.70	0.00	183.17	12.17	53.88	0.00	18.96	22.28		0.00	18.96	22.28											
14.32	1.32	6.32	0.00	5.40	0.73	176.54	44.85	35.16	0.00	21.75	63.70		0.00	21.75	63.70											
16.28	0.48	26.85	0.00	9.02	0.00	144.38	16.71	9.53	0.00	11.83	0.00		0.00	11.83	0.00											
0.00	0.00	2.70	0.00	1.09	0.00	77.03	30.83	16.39	0.00	9.41	0.00		0.00	9.41	0.00											
1.28	0.00	0.50	0.00	0.20	0.00	237.91	7.36	73.91	0.00	19.91	0.21		0.00	19.91	0.21											
2.23	0.00	2.41	0.00	1.12	0.32	56.23	12.98	11.73	0.00	4.44	29.04		0.00	4.44	29.04											
3.86	42.00	13.38	0.00	11.00	0.20	131.21	10.93	28.92	0.00	12.38	26.81		0.00	12.38	26.81											
0.42	13.38	14.38	0.00	1.74	0.00	164.27	72.63	53.14	0.00	20.12	2.36		0.00	20.12	2.36											
6.55	0.02	3.12	0.00	2.14	2.19	280.94	36.40	82.06	0.00	50.31	19.39		0.00	50.31	19.39											
15.20	2.42	5.41	0.07	13.87	2.67	96.79	1.47	29.19	3.00	6.14	36.31		3.00	6.14	36.31											
54.50	0.03	15.43	0.00	8.98	2.43	92.41	2.85	20.38	0.00	7.17	21.86		0.00	7.17	21.86											
0.00	0.00	4.00	0.00	0.00	0.00	131.54	26.15	36.47	0.00	17.85	30.12		0.00	17.85	30.12											
8.25	0.00	2.91	0.00	1.47	0.00	84.19	8.33	25.71	0.00	9.28	1.58		0.00	9.28	1.58											
5.78	0.00	3.86	0.00	1.56	0.00	41.38	-8.32	18.09	0.00	6.74	0.00		0.00	6.74	0.00											
0.00	0.00	5.03	0.00	0.00	0.00	309.02	79.80	89.81	11.85	32.30	31.68		11.85	32.30	31.68											
38.80	0.00	17.82	0.00	9.29	0.00	49.89	1.47	13.73	0.00	4.43	30.29		0.00	4.43	30.29											
6.83	1.32	10.65	0.00	4.47	0.00	149.35	74.27	40.81	0.00	18.40	6.98		0.00	18.40	6.98											
0.00	0.00	0.00	0.00	0.00	0.00	42.73	7.11	11.87	19.02	4.83	51.38		19.02	4.83	51.38											
0.00	0.00	4.12	0.00	1.74	0.00	382.39	85.91	105.82	1.00	49.50	0.00		1.00	49.50	0.00											
1.80	0.00	25.83	0.00	6.01	251.11	771.54	132.21	119.21	0.00	141.57	204.75		0.00	141.57	204.75											
13.64	0.00	11.05	0.00	5.38	158.09	215.47	32.08	66.09	-0.73	17.86	698.77		-0.73	17.86	698.77											
10.00	0.19	25.22	0.00	14.48	0.00	284.79	22.58	14.33	0.00	0.95	18.41		0.00	0.95	18.41											
0.84	0.00	3.43	0.00	2.54	0.00	147.44	49.88	42.55	0.00	13.23	6.34		0.00	13.23	6.34											
1130.39	284.83	375.40	0.09	441.47	420.10	5553.86	634.31	1230.83	36.01	959.34	1763.20		36.01	959.34	1763.20											

ಕರ್ನಾಟಕ ರಾಜ್ಯ ರೈಲ್ವೆ ಇಲಾಖೆ

ಅನುಬಂಧ - 6 (ಕಂಡಿಕೆ 3.7)

ಕರ್ನಾಟಕ ಸಾರ್ವಜನಿಕ ಸಂಗ್ರಹಣೆಯಲ್ಲಿ ಪಾರದರ್ಶಕತೆ ಅಧಿನಿಯಮ 1999 ಮತ್ತು ನಿಯಮ 2000 (KTPP Act & Rules) ಪಾಲಿಸುವಲ್ಲಿನ ನ್ಯೂನತೆಗಳು.

(₹.ಗಳಲ್ಲಿ)

ಕ್ರ. ಸಂ.	ಜಿಲ್ಲೆಯ ಹೆಸರು	ಕ್ರ. ಸಂ.	ಸಂಸ್ಥೆಗಳ ಹೆಸರು	ಆಕ್ಷೇಪಣೆ ಮೊತ್ತ	ವಸೂಲಾತಿ ಮೊತ್ತ	ಒಟ್ಟು
1	2	3	4	5	6	7
ನಗರ ಸಭೆ						
1	ಬೆಂಗಳೂರು (ಗ್ರಾ)	1	ದೊಡ್ಡಬಳ್ಳಾಪುರ	86098	0	86098
2	ಕಲ್ಬುರ್ಗಿ (ಗುಲ್ಬರ್ಗ)	2	ಅಫಜಲ್‌ಪುರ	4674742	0	4674742
3	ಬೀದರ್	3	ಬೀದರ್	2050937	0	3787757
		4	ಬಸವಕಲ್ಯಾಣ	1736820	0	
4	ಚಿತ್ರದುರ್ಗ	5	ಚಿತ್ರದುರ್ಗ	2321760	0	2321760
5	ಶಿವಮೊಗ್ಗ	6	ಶಿವಮೊಗ್ಗ	700000		700000
6	ದಾವಣಗೆರೆ	7	ಹರಿಹರ	738000	0	738000
7	ಚಿಕ್ಕಮಗಳೂರು	8	ಚಿಕ್ಕಮಗಳೂರು	12263322	0	12263322
8	ಹಾಸನ	9	ಹಾಸನ	1043246	70455	1113701
9	ಚಿಕ್ಕಬಳ್ಳಾಪುರ	10	ಚಿಂತಾಮಣಿ	835028	0	835028
10	ಕೋಲಾರ	11	ಕೆಜಿಎಫ್	539316	0	539316
11 ನಗರಸಭೆಗಳು ಒಟ್ಟು				26,989,269.00	70,455.00	27,059,724.00
ಪುರಸಭೆ						
1	ಬೆಂಗಳೂರು (ಗ್ರಾ)	1	ದೇವನಹಳ್ಳಿ	980630	0	980630
2	ಬೀದರ್	2	ಛಾಲ್ಕಿ	764801	0	764801
3	ಕೊಪ್ಪಳ	3	ಕುಷ್ಟಗಿ	200000	0	5840043
				1128000	0	
				675000	0	
				1013436	0	
				1356600	0	
				1467007	0	
4	ಬಳ್ಳಾರಿ	4	ಸಿರುಗುಪ್ಪ	2761317		2761317
5	ಚಿತ್ರದುರ್ಗ	5	ಚಳ್ಳಕೆರೆ	2321760		2321760
6	ದಾವಣಗೆರೆ	6	ಹರಪನಹಳ್ಳಿ	11693890		11693890
7	ತುಮಕೂರು	7	ಕುಣಿಗಲ್	117403	0	117403
8	ಮೈಸೂರು	8	ಬನ್ನೂರು	10400	0	205227
		9	ಕೆ.ಆರ್.ನಗರ	194827	0	

ಮುಂದುವರೆದಿದೆ-109-

9	ಚಿಕ್ಕಮಗಳೂರು	10	ಕಡೂರು	1121882		1121882
10	ಹಾಸನ	11	ಸಕಲೇಶಪುರ	543336		617771
		12	ಹೊಳೆನರಸೀಪುರ	59400		
		13	ಬೇಲೂರು	15035		
11	ದಕ್ಷಿಣ ಕನ್ನಡ	14	ಮೂಡಬಿದರೆ	276000	0	276000
12	ಧಾರವಾಡ	15	ನವಲಗುಂದ	685126		685126
13	ಚಿಕ್ಕಬಳ್ಳಾಪುರ	16	ಬಾಗೇಪಲ್ಲಿ	203925	0	203925
14	ಮಂಡ್ಯ	17	ಮದ್ದೂರು	737225	0	737225
15	ಗದಗ	18	ನರಗುಂದ	1235210		1235210
18 ಪುರಸಭೆಗಳು ಒಟ್ಟು				29,562,210.00	0	29,562,210.00
ಪಟ್ಟಣ ಪಂಚಾಯತಿ						
1	ಕಲ್ಬುರ್ಗಿ (ಗುಲ್ಬರ್ಗ)	1	ಚಿಂಚೋಳಿ	350000	0	350000
2	ದಾವಣಗೆರೆ	2	ಚನ್ನಗಿರಿ	102277	0	1234868
		3	ಜಗಳೂರು	1132591		
3	ಮಂಡ್ಯ	4	ಪಾಂಡವಪುರ	183635	0	183635
4	ಬಳ್ಳಾರಿ	5	ಕಮಲಾಪುರ	3079700	0	4819630
		6	ಕೂಡ್ಲಿಗಿ	1739930	0	
5	ಚಿತ್ರದುರ್ಗ	7	ಮೊಳಕಾಲ್ಮೂರು	26126000		26126000
6	ಮೈಸೂರು	8	ಸರಗೂರು	0	86335	1439100
		9	ಪಿರಿಯಾಪಟ್ಟಣ	53113	1142511	
		10	ಹೆಚ್.ಡಿ.ಕೋಟೆ	154141	3000	
7	ಚಿಕ್ಕಮಗಳೂರು	11	ಮೂಡಿಗೆರೆ	770666	0	770666
8	ಧಾರವಾಡ	12	ಕಲಘಟ್ಟಗಿ	592340	0	1113911
		13	ಕುಂದಗೋಳ	216011	0	
		14	ಅಳ್ಳಾವರ	305560	0	
14 ಪಟ್ಟಣ ಪಂಚಾಯತಿಗಳು ಒಟ್ಟು				34,805,964.00	1,231,846.00	36,037,810.00
ಫೋಲೋವರ್						
11 ನಗರಸಭೆಗಳು				26,989,269.00	70,455.00	27,059,724.00
18 ಪುರಸಭೆಗಳು				29,562,210.00	0.00	29,562,210.00
14 ಪಟ್ಟಣ ಪಂಚಾಯತಿಗಳು				34,805,964.00	1,231,846.00	36,037,810.00
ಒಟ್ಟು				9,13,57,443.00	13,02,301.00	9,26,59,744.00

ಅನುಬಂಧ - 7 (ಕಂಡಿಕೆ 3.8)

2010-11ನೇ ಸಾಲಿನಲ್ಲಿ ವೆಚ್ಚಗಳ ದಾಖಲೆಗಳು/ಓಚರ್‌ಗಳನ್ನು ಲೆಕ್ಕಪರಿಶೋಧನೆಗೆ ಹಾಜರುಪಡಿಸಿದಿರುವುದು

(₹.ಲಕ್ಷಗಳಲ್ಲಿ)

ಕ್ರ. ಸಂ.	ಜಿಲ್ಲೆಯ ಹೆಸರು	ಕ್ರ. ಸಂ.	ಸಂಸ್ಥೆಗಳ ಹೆಸರು	ಒಟ್ಟು
1	2	3	4	5
ನಗರಸಭೆ				
1	ಬೆಂಗಳೂರು (ಗ್ರಾ)	1	ದೊಡ್ಡಬಳ್ಳಾಪುರ	41.05
2	ಕೋಲಾರ	2	ಕೆ.ಜಿ.ಎಫ್	9.88
3	ತುಮಕೂರು	3	ತುಮಕೂರು	339.03
		4	ಶಿವಟೂರು	1.33
		5	ಶಿರಾ	10.4
4	ರಾಮನಗರ	6	ರಾಮನಗರ	2.6
		7	ಚನ್ನಪಟ್ಟಣ	40.55
5	ಚಿಕ್ಕಬಳ್ಳಾಪುರ	8	ಚಿಂತಾಮಣಿ	0.19
		9	ಬಾಗೇಪಲ್ಲಿ	23.34
6	ಚಾಮರಾಜನಗರ	10	ಚಾಮರಾಜನಗರ	153.72
7	ಚಿಕ್ಕಮಗಳೂರು	11	ಚಿಕ್ಕಮಗಳೂರು	86.79
8	ಹಾಸನ	12	ಹಾಸನ	233.92
9	ಉಡುಪಿ	13	ಉಡುಪಿ	21.95
10	ಬೀದರ್	14	ಬಸವಕಲ್ಯಾಣ	32.41
11	ಕಲ್ಬುರ್ಗಿ(ಗುಲ್ಬರ್ಗ)	15	ಶಹಬಾದ್	76.02
12	ದಾವಣಗೆರೆ	16	ಹರಿಹರ	9.37
13	ಬೆಳಗಾವಿ	17	ನಿಪ್ಪಾಣಿ	36.57
14	ವಿಜಯಪುರ (ಬಿಜಾಪುರ)	18	ವಿಜಯಪುರ (ಬಿಜಾಪುರ)	17.88
15	ಬಳ್ಳಾರಿ	19	ಹೊಸಪೇಟೆ	21.7
16	ಶಿವಮೊಗ್ಗ	20	ಶಿವಮೊಗ್ಗ	48.18
		21	ಭದ್ರಾವತಿ	3.01
		22	ಸೊರಬ	0.03
17	ಬಾಗಲಕೋಟೆ	23	ಜಮಖಂಡಿ	109.88
18	ಹಾವೇರಿ	24	ರಾಣಿಬೆನ್ನೂರು	68.68
19	ಚಿತ್ರದುರ್ಗ	25	ಚಿತ್ರದುರ್ಗ	1.94
20	ಗದಗ	26	ಗದಗ-ಬೆಟಗೆರಿ	18.07
26 ನಗರಸಭೆಗಳ ಒಟ್ಟು				1,408.49
ಪುರಸಭೆಗಳು				
1	ಬೆಂಗಳೂರು (ನ)	1	ಆನೇಕಲ್	40.17
2	ಬೆಂಗಳೂರು (ಗ್ರಾ)	2	ಹೊಸಕೋಟೆ	118.53
		3	ದೇವನಹಳ್ಳಿ	271.99

ಮುಂದುವರೆದಿದೆ-III-

3	ಮಂಡ್ಯ	4	ಮದ್ದೂರು	2.51
4	ಕೋಲಾರ	5	ಶ್ರೀನಿವಾಸಪುರ	2.51
		6	ಮುಳಬಾಗಿಲು	22.31
		7	ಮಾಲೂರು	97.53
5	ತುಮಕೂರು	8	ಚಿಕ್ಕನಾಯಕನಹಳ್ಳಿ	47.42
		9	ಕುಣಿಗಲ್	5.55
		10	ಮಧುಗಿರಿ	20.03
6	ರಾಮನಗರ	11	ಕನಕಪುರ	0.85
		12	ಮಾಗಡಿ	14.92
7	ಚಿಕ್ಕಬಳ್ಳಾಪುರ	13	ಗೌರಿಬಿದನೂರು	5.16
8	ಚಿಕ್ಕಮಗಳೂರು	14	ಕಡೂರು	7.27
9	ಹಾಸನ	15	ಸಕಲೇಶಪುರ	0.05
		16	ಹೊಳೆನರಸೀಪುರ	22.86
		17	ಚಿನ್ನರಾಯಪಟ್ಟಣ	30.80
10	ದಕ್ಷಿಣ ಕನ್ನಡ	18	ಮೂಡುಬಿದರ	8.60
		19	ಉಲ್ಲಾಳ	2.85
11	ಬೀದರ್	20	ಭಾಲ್ಕಿ	1.18
12	ಕಲ್ಬುರ್ಗಿ (ಗುಲ್ಬರ್ಗ)	21	ವಾಡಿ	31.96
		22	ಆಳಂದ	228.79
		23	ಸೇಡಂ	19.34
13	ಮೈಸೂರು	24	ನಂಜನಗೂಡು	90.07
		25	ಹುಣಸೂರು	3.75
		26	ಕೆ.ಆರ್.ನಗರ	27.61
14	ಕೊಪ್ಪಳ	27	ಕುಷ್ಟಗಿ	219.34
15	ಧಾರವಾಡ	28	ನವಲಗುಂದ	16.70
16	ದಾವಣಗೆರೆ	29	ಹರಪನಹಳ್ಳಿ	121.41
17	ಬೆಳಗಾವಿ	30	ಅಥಣಿ	4.20
18	ವಿಜಯಪುರ (ಬಿಜಾಪುರ)	31	ಸಿಂಧಗಿ	102.73
		32	ಮುದ್ದೇಬಿಹಾಳ	12.70
		33	ತಾಳೀಕೋಟೆ	12.90
		34	ಬಾಗೇವಾಡಿ	50.65
19	ಬಳ್ಳಾರಿ	35	ಹೂವಿನ ಹಡಗಲಿ	1.63
		36	ಸಂಡೂರು	1.88
		37	ಸಿರುಗುಪ್ಪ	43.96
		38	ಕೊಟ್ಟೂರು	87.57
20	ಶಿವಮೊಗ್ಗ	39	ಶಿಕಾರಿಪುರ	21.40
21	ಬಾಗಲಕೋಟೆ	40	ಮಹಾಲಿಂಗಪುರ	2.94
		41	ತೆರದಾಳ	2.78

ಮುಂದುವರೆದಿದೆ-112-

22	ಯಾದಗಿರಿ	42	ಸುರಪುರ	3.43
23	ಗದಗ	43	ನರಗುಂದ	37.32
		44	ರೋಣ	34.62
24	ಹಾವೇರಿ	45	ಶಿಗ್ಗಾವ	20.43
		46	ಬಂಕಾಪುರ	4.24
25	ಚಿತ್ರದುರ್ಗ	47	ಚಳ್ಳಕೆರೆ	23.42
		48	ಹೊಸದುರ್ಗ	16.66
26	ರಾಯಚೂರು	49	ಮಾನ್ವಿ	9.03
		50	ಲಿಂಗಸೂಗೂರು	64.63
27	ಚಾಮರಾಜನಗರ	51	ಗುಂಡ್ಲುಪೇಟೆ	242.47
51 ಪುರಸಭೆಗಳ ಒಟ್ಟು				2,283.65
ಪಟ್ಟಣ ಪಂಚಾಯತಿಗಳು				
1	ಮಂಡ್ಯ	1	ಪಾಂಡವಪುರ	17.93
2	ತುಮಕೂರು	2	ಗುಬ್ಬಿ	5.05
		3	ಕೊರಟಗೆರೆ	0.76
		4	ತುರುವೇಕೆರೆ	32.31
		5	ಗುಡಿಬಂಡೆ	18.08
3	ಚಿಕ್ಕಬಳ್ಳಾಪುರ	6	ಹನೂರು	2.07
4	ಚಾಮರಾಜನಗರ	7	ಯಳಂದೂರು	4.98
		8	ನರಸಿಂಹರಾಜಪುರ	0.74
5	ಚಿಕ್ಕಮಗಳೂರು	9	ಮೂಡಿಗೆರೆ	13.48
		10	ಬೆಳ್ತಂಗಡಿ	17.07
6	ದಕ್ಷಿಣ ಕನ್ನಡ	11	ಬೆಂಜೋಳಿ	32.63
		12	ಜೇವರ್ಗಿ	70.50
		13	ಅಫಜಲ್‌ಪುರ	68.80
7	ಕಲ್ಬುರ್ಗಿ (ಗುಲ್ಬರ್ಗ)	14	ಸರಗೂರು	11.43
		15	ಪಿರಿಯಾಪಟ್ಟಣ	52.71
		16	ಹೆಚ್.ಡಿ.ಕೋಟೆ	3.80
8	ಮೈಸೂರು	17	ಅಳ್ನಾವರ	28.15
		18	ಕಲಘಟಗಿ	7.83
9	ಧಾರವಾಡ	19	ಹೊನ್ನಾಳಿ	73.74
		20	ಜಗಲೂರು	106.79
10	ದಾವಣಗೆರೆ	21	ತೆಕ್ಕಲಕೋಟೆ	0.36
		22	ಕಮಲಾಪುರ	19.18
11	ಬಳ್ಳಾರಿ	23	ಶಿರಾಳಕೋಪ್ಪ	20.57
		24	ಶೀರ್ಥಹಳ್ಳಿ	0.50
12	ಶಿವಮೊಗ್ಗ	25	ಬೀಳಗಿ	2.50
13	ಬಾಗಲಕೋಟೆ			

ಮುಂದುವರಿದಿದೆ-II3-

14	ಯಾದಗಿರಿ	26	ಗುರುಮಿಶಕಲ್	0.57
15	ಗದಗ	27	ಮುಂಡರಗಿ	135.15
		28	ಶಿರಹಟ್ಟಿ	11.24
		29	ನರೇಗಲ್	32.04
		30	ಮೊಳಕಾಲ್ಮೂರು	293.05
16	ಚಿತ್ರದುರ್ಗ	31	ಮುದಗಲ್	10.18
17	ರಾಯಚೂರು			
31 ಪಟ್ಟಣ ಪಂಚಾಯತಿಗಳ ಒಟ್ಟು				1,094.19
ಫೋರ್ವ್ಡ್				
26 ನಗರಸಭೆಗಳ ಒಟ್ಟು ಮೊತ್ತ				1,408.49
51 ಪುರಸಭೆಗಳ ಒಟ್ಟು ಮೊತ್ತ				2,283.65
31 ಪಟ್ಟಣ ಪಂಚಾಯತಿಗಳ ಒಟ್ಟು ಮೊತ್ತ				1,094.19
ಒಟ್ಟು ಮೊತ್ತ				4,786.33

ಅನುಬಂಧ -8 (ಕಂಡಿಕೆ 3.9)

2010-11ನೇ ಸಾಲಿನಲ್ಲಿ ಟೆಂಡರ್ ದಾಖಲಾತಿ, ಅಳತೆ ಪುಸ್ತಕಗಳು ಹಾಗೂ ಓಚರ್‌ಗಳನ್ನು ಲೆಕ್ಕ ಪರಿಶೋಧನೆಗೆ ಹಾಜರುಪಡಿಸಿದಿರುವುದು

(₹.ಲಕ್ಷಗಳಲ್ಲಿ)

ಕ್ರ.ಸಂ.	ಜಿಲ್ಲೆ		ಲೆ.ಪ. ವರದಿ ಕಂಡಿಕೆ ಸಂಖ್ಯೆ	ಮೊತ್ತ
ನಗರಸಭೆ				
1	ಶಿವಮೊಗ್ಗ	1. ಶಿವಮೊಗ್ಗ	67	118.94
2	ರಾಮನಗರ	2. ರಾಮನಗರ	52	82.02
3	ಹಾಸನ	3. ಹಾಸನ	25,39, 79	122.26
4	ಚಿತ್ರದುರ್ಗ	4. ಚಿತ್ರದುರ್ಗ	54	2.00
5	ಚಾಮರಾಜನಗರ	5. ಚಾಮರಾಜನಗರ	122	45.64
5 ನಗರಸಭೆಗಳ ಒಟ್ಟು ಮೊತ್ತ				370.86
ಪುರಸಭೆ				
6	ಹಾಸನ	1.ಚನ್ನರಾಯಪಟ್ಟಣ	25(9),62, 98,103	39.32
7	ದಕ್ಷಿಣ ಕನ್ನಡ	2.ಉಲ್ಲಾಳ	71	5.21
		3.ಬಂಟ್ವಾಳ	55	0.08
		4.ಮೂಡಬಿದ್ರೆ	61(1),61(2),71	62.55
		5.ಪುತ್ತೂರು	50	0.28
8	ಧಾರವಾಡ	6.ನವಲಗುಂದ	57(ಆ)	5.00
9	ಮೈಸೂರು	7.ಕೆ.ಆರ್.ನಗರ		0.26
7 ಪುರಸಭೆಗಳ ಒಟ್ಟು ಮೊತ್ತ				112.70
ಪಟ್ಟಣ ಪಂಚಾಯತಿ				
10	ದಕ್ಷಿಣ ಕನ್ನಡ	1.ಬೆಳ್ತಂಗಡಿ	61,76	8.56
11	ಧಾರವಾಡ	2.ಕಲಘಟಗಿ	22,53	5.30
		3.ಕುಂದಗೋಳ	34,43	6.43
		4.ಅಳ್ನಾವರ	64,66,69,77	10.79
		5.ತಕ್ಕಲಕೋಟೆ	25(1)	0.36
12	ಬಳ್ಳಾರಿ	6.ಸಿರಗುಪ್ಪ	19(5)	10.71
		7.ಹೆಚ್.ಡಿ.ಕೋಟೆ	33	0.02
13	ಮೈಸೂರು	8.ಹನೂರು	159(ಎ)	0.12
14	ಚಾಮರಾಜನಗರ			
8 ಪಟ್ಟಣ ಪಂಚಾಯತಿಗಳ ಒಟ್ಟು ಮೊತ್ತ				42.29
ಘೋಷ್ವಾರ್ಡ್				
5 ನಗರಸಭೆಗಳ ಒಟ್ಟು ಮೊತ್ತ				370.86
7 ಪುರಸಭೆಗಳ ಒಟ್ಟು ಮೊತ್ತ				112.70
8 ಪಟ್ಟಣ ಪಂಚಾಯತಿಗಳ ಒಟ್ಟು ಮೊತ್ತ				42.29
ಒಟ್ಟು				525.85

ಅನುಬಂಧ - 9 (ಕಂಡಿಕೆ 3.10)
 ಕಾಮಗಾರಿ ಅಳತೆಗಳನ್ನು ಲೋಕೋಪಯೋಗಿ ಇಲಾಖೆಯ ಕಾರ್ಯಪಾಲಕ ಅಭಿಯಂತರರಿಂದ ಪರಿಶೀಲನೆ ಮಾಡಿಸಿದುದಿರುವುದು

ಕ್ರ. ಸಂ	ಜಿಲ್ಲೆ	ಸಂಸ್ಥೆಯ ಹೆಸರು	ಲೆ.ಪ ವರದಿಯ ಕಂಡಿಕೆ ಸಂಖ್ಯೆ	ಕಾಮಗಾರಿ ವಿವರ	ಚೆಕ್ ಸಂಖ್ಯೆ/ದಿನಾಂಕ	ಮೊತ್ತ	ಒಟ್ಟು
1	ಚಿಕ್ಕಬಳ್ಳಾಪುರ	ಚಿಂತಾಮಣಿ ನಗರಸಭೆ	54	ಎನ್.ಎನ್.ಟಿ ರಸ್ತೆ ಅಗ್ರಹಾರ ರಸ್ತೆ ಅಭಿವೃದ್ಧಿ ಅಳತೆ ಪು.ಸಂ.50/29-21	186182/26-6-10	208300	476400
				ಟ್ರಾಂಕ್ ಬಂಡ್‌ರಸ್ತೆಯಲ್ಲಿ ಚರಂಡಿ ಅಳತೆ ಪು.ಸಂ.17/18-21	186264/27-11-10	268100	
				ವಾರ್ಡ್ ನಂ.3ರಲ್ಲಿ ರಸ್ತೆ ಮತ್ತು ಚರಂಡಿ ಅಳತೆ ಪು.ಸಂ.8/13	91941/3/3/2012	2215504	
2	ದಕ್ಷಿಣ ಕನ್ನಡ	ಉಳ್ಳಾಲ ಪಟ್ಟಣ ಪಂಚಾಯತಿ	68	ವಿವಿಧ ಬಡಾವಣೆಗಳಲ್ಲಿ ರಸ್ತೆ ಅಭಿವೃದ್ಧಿ ಕಲ್ಪಿಸುವ ಅಂಚಿತ್ತಾಡಿ ರಸ್ತೆಗೆ ದಾರಿದೀಪ ವಿಸ್ತರಣೆ	130517/10/6/2010	285397	2500901
				ಚಿಂಬುಗುಡ್ಡೆ ನಾರಾಯಣ ಮನೆ ಹತ್ತಿರದಿಂದ ಅಬ್ಬಾಸ್ ಮನೆಅನಕ ದಾರಿದೀಪ ವಿಸ್ತರಣೆ	ವೋ. ನಂ.379 ಸಿಎ	41969	
3	ಕೋಲಾರ	ಕೆ.ಪಿ.ಎಫ್ ನಗರಸಭೆ	79	ಹಿಡಾಯತ್ ನಗರರಸ್ತೆಗೆ ದಾರಿದೀಪ ವಿಸ್ತರಣೆ	ವೋ. ನಂ.318 ಸಿಎ	37143	149668
				ಕರಗುಡ್ಡೆ ಅಂಗನವಾಡಿ ಬಳಿ ಕೊಳವೆ ಬಾವಿ ರಚನೆ	ವೋ. ನಂ.328 ಸಿಎ	26446	
				ಹಳೇಮೋಸ್ ಅಫೀಸ್ ರಸ್ತೆ ಪಕ್ಕ ಚರಂಡಿ ಮತ್ತು ಅಂಧ್ರಲ್ಯಾನಲ್ಲಿ ಸಿರಸ್ತೆ ನಿರ್ಮಾಣ ಕಾಮಗಾರಿ	ವೋ. ನಂ.379 ಸಿಎ/19-1-10	44110	
					998460/9/4/2009		
					839965/9-4-09, 597936/24-10-09, 500844/15-5-10	480419	
ಒಟ್ಟು ಮೊತ್ತ						36,07,388.00	

ಕರ್ನಾಟಕ ರಾಜ್ಯ ಲೆಕ್ಕಪತ್ರ ಇಲಾಖೆ

ಅನುಬಂಧ - 10 (3.12)
ದಾಸ್ತಾನು ಹಾಗೂ ವಿತರಣೆ ಲೆಕ್ಕ ನಿರ್ವಹಿಸದೇ ಇರುವುದು

(₹.ಗಳಲ್ಲಿ)

ಕ್ರ.ಸಂ.	ಜಿಲ್ಲೆ	ಕ್ರ.ಸಂ.	ಸಂಸ್ಥೆಯ ಹೆಸರು	ಲೆಕ್ಕಪರಿಶೋಧನಾ ವರದಿಯ ಕಂಡಿಕೆ ಸಂಖ್ಯೆ	ವಿವರ	ಮೊತ್ತ
1	ತುಮಕೂರು	1	ತುಮಕೂರು, ನಗರಸಭೆ	126	ಸಾಮಗ್ರಿಗಳ ದಾಸ್ತಾನು ಹಾಗೂ ವಿತರಣೆ ಲೆಕ್ಕ ನಿರ್ವಹಿಸಿರುವುದಿಲ್ಲ	2,51,920.00
		2	ಮಧುಗಿರಿ, ಪುರಸಭೆ	23	ಸಾಮಗ್ರಿಗಳ ಖರೀದಿ ದಾಸ್ತಾನು ಪಡೆದಿರುವುದಿಲ್ಲ	80,575.00
		3	ಚಿಕ್ಕನಾಯಕನಹಳ್ಳಿ, ಪುರಸಭೆ	41	ಸಾಮಾನ್ಯ ನಿಧಿಯಲ್ಲಿ ವಿದ್ಯುತ್ ಸಾಮಗ್ರಿಗಳ ಖರೀದಿಗೆ ದಾಸ್ತಾನು ಮತ್ತು ವಿತರಣಾ ವಹಿ ಹಾಜರುಪಡಿಸಿಲ್ಲ	2,17,040.00
2	ಚಿಕ್ಕಬಳ್ಳಾಪುರ	4	ಬಾಗೇಪಲ್ಲಿ, ಪುರಸಭೆ	47	ಟೆಂಡರ್ ಪುಸ್ತಕಗಳ ಬಗ್ಗೆ ದಾಸ್ತಾನು ವಿತರಣೆ ವಿವರ ನಿರ್ವಹಿಸಿರುವುದಿಲ್ಲ	70,312.00
		5	ಗುಡಿಬಂಡೆ, ಪುರಸಭೆ	43	ನೀರಿನ ಸಾಮಗ್ರಿಗಳ ಹಾಗೂ ಇತರೆ ಖರೀದಿ ಬಗ್ಗೆ ದಾಸ್ತಾನು ವಿತರಣೆ ವಹಿ ನಿರ್ವಹಿಸಿಲ್ಲ	1,43,455.00
				46	ಸಾದಿಲ್ವಾರು ಖರೀದಿ ದಾಸ್ತಾನು ವಿವರಣೆ ವಿವರ ಒದಗಿಸಿಲ್ಲ	14,826.00
				39	ಸಾದಿಲ್ವಾರು ಖರೀದಿ ದಾಸ್ತಾನು ವಿವರವನ್ನು ನಿರ್ವಹಿಸಿಲ್ಲ	29,850.00
		6	ಚಿಂತಾಮಣಿ, ನಗರಸಭೆ	86	ಸಾಮಗ್ರಿ ಖರೀದಿಗೆ ದಾಸ್ತಾನು ವಿತರಣೆ ವಹಿ ನಿರ್ವಹಿಸಿಲ್ಲ	19,092.00
				87	ನೀರು ಸರಬರಾಜು ಸಾಮಗ್ರಿ ಹಾಗೂ ಸಾದಿಲ್ವಾರು ಖರೀದಿಗೆ ದಾಸ್ತಾನು ಲೆಕ್ಕ ಇಲ್ಲ	64,944.00
3	ಕೋಲಾರ	7	ಕೆ.ಜಿ.ಎಫ್, ಪುರಸಭೆ	69	ವಿದ್ಯುತ್ ಸಾಮಗ್ರಿಗಳ ದಾಸ್ತಾನು ಲೆಕ್ಕ ಒದಗಿಸಿಲ್ಲ	1,20,245.00
4	ಮಂಡ್ಯ	8	ಮದ್ದೂರು, ಪುರಸಭೆ	44	ಬೀದಿದೀಪಗಳ ದಾಸ್ತಾನು ಹಾಗೂ ವಿತರಣೆ ಲೆಕ್ಕ ನಿರ್ವಹಿಸಿರುವುದಿಲ್ಲ	11,95,550.00
5	ಬಾಮರಾಜನಗರ	9	ಯಳಂದೂರು, ಪಟ್ಟಣ ಪಂಚಾಯತಿ	113	ಸಾಮಗ್ರಿ ಖರೀದಿಗೆ ದಾಸ್ತಾನು ವಹಿ ಹಾಜರುಪಡಿಸಿಲ್ಲ	19,29,574.00
ಒಟ್ಟು ಮೊತ್ತ						41,37,383.00

ಅನುಬಂಧ - 11 (ಕಂಡಿಕೆ 3.14)

ಸರ್ಕಾರದ ನಿಯಮಗಳನ್ನು ಪಾಲಿಸದೇ ಮುಂಗಡ ಹಣ ಪಾವತಿಸಿರುವುದು ಹಾಗೂ ಹೊಂದಾಣಿಕೆ ಆಗದೇ ಇರುವುದು

(₹.ಗಳಲ್ಲಿ)

ಕ್ರ. ಸಂ.	ಜಿಲ್ಲೆಯ ಹೆಸರು		ಸಂಸ್ಥೆಗಳ ಹೆಸರು	ಆಕ್ಷೇಪಣೆ ಮೊತ್ತ	ವಸೂಲಾತಿ ಮೊತ್ತ	ಒಟ್ಟು ಮೊತ್ತ
1	2	3	4	5	6	7
ನಗರಸಭೆಗಳು						
1	ಬೆಂಗಳೂರು	1	ದೊಡ್ಡಬಳ್ಳಾಪುರ	0	905412	905412
2	ಕಲ್ಬುರ್ಗಿ (ಗುಲ್ಬರ್ಗ)	2	ಶಹಾಬಾದ್	217466	1391500	1608966
3	ಬೀದರ್	3	ಬೀದರ್	218281	0	518773
		4	ಬಸವಕಲ್ಯಾಣ	300492	0	
4	ವಿಜಯಪುರ (ಬಿಜಾಪುರ)	5	ವಿಜಯಪುರ (ಬಿಜಾಪುರ)	12000	0	12000
5	ಬಾಗಲಕೋಟೆ	6	ಇಳಕಲ್	1343686	0	121757766
		7	ಬಾಗಲಕೋಟೆ	106490206	0	
		8	ಜಮಖಂಡಿ	920991	0	
		9	ರಬಕವಿ-ಬನಹಟ್ಟಿ	848967	0	
		10	ಮುಧೋಳ	12153916		
6	ಯಾದಗಿರಿ	11	ಯಾದಗಿರಿ	12535560	0	12535560
7	ಕೊಪ್ಪಳ	12	ಕೊಪ್ಪಳ	0	86000	1086000
		13	ಗಂಗಾವತಿ	1000000		
8	ಬಳ್ಳಾರಿ	14	ಬಳ್ಳಾರಿ	0	1333947	4522970
		15	ಹೊಸಪೇಟೆ	0	3189023	
9	ಚಿತ್ರದುರ್ಗ	16	ಚಿತ್ರದುರ್ಗ	101229	0	101229
10	ಶಿವಮೊಗ್ಗ	17	ಶಿವಮೊಗ್ಗ	2160000	1838580	5032580
		18	ಭದ್ರಾವತಿ	0	1034000	
11	ದಾವಣಗೆರೆ	19	ಹರಿಹರ	500000	0	500000
12	ತುಮಕೂರು	20	ತುಮಕೂರು		7414462	10510464
		21	ತಿಪಟೂರು		833117	
		22	ಶಿರಾ		2262885	
13	ರಾಮನಗರ	23	ಚನ್ನಪಟ್ಟಣ		346000	833500
		24	ರಾಮನಗರ		487500	
14	ಚಾಮರಾಜನಗರ	25	ಚಾಮರಾಜನಗರ	0	1089179	2166098
		26	ಕೊಳ್ಳೇಗಾಲ		1076919	
15	ಹಾಸನ	27	ಹಾಸನ	0	6506000	6506000
27 ನಗರಸಭೆಗಳ ಒಟ್ಟು ಮೊತ್ತ				13,88,02,794.00	2,97,94,524.00	16,85,97,318.00

ಮುಂದುವರೆದಿದೆ-118-

ಪುರಸಭೆಗಳು						
1	ಬೆಂಗಳೂರು	1	ಆನೇಕಲ್	0	236644	478330
		2	ಹೊಸಕೋಟೆ	0	38065	
		3	ವಿಜಯಪುರ	0	30621	
		4	ದೇವನಹಳ್ಳಿ	0	82500	
		5	ನೆಲಮಂಗಲ	0	90500	
2	ಕಲ್ಬುರ್ಗಿ (ಗುಲ್ಬರ್ಗ)	6	ಆಳಂದ	662730	1059964	2082610
		7	ಸೇಡಂ	0	257416	
		8	ಚಿತ್ರಾಪುರ	0	102500	
3	ಬೀದರ್	9	ಭಾಲ್ಕಿ	306092	0	419592
		10	ಚಿಟಗುಪ್ಪಾ	113500	0	
4	ವಿಜಯಪುರ (ಬಿಜಾಪುರ)	11	ಮುದ್ದೇಬಿಹಾಳ	11500	4300	1063927
		12	ತಾಳಿಕೋಟೆ	335000	0	
		13	ಸಿಂಧಗಿ	0	18000	
		14	ಇಂಡಿ	514627	0	
		15	ಬಸವನಬಾಗೇವಾಡಿ	0	180500	
5	ಬಾಗಲಕೋಟೆ	16	ಗುಳೇದಗುಡ್ಡ	454423	0	37170906
		17	ಬಾದಾಮಿ	1603730	0	
		18	ಮಹಾಲಿಂಗಪುರ	17698857	0	
		19	ಕೆರದಾಳ	17413896	0	
6	ಯಾದಗಿರಿ	20	ಸುರಪುರ	419500	0	419500
7	ಕೊಪ್ಪಳ	21	ಕುಷ್ಟಗಿ	18570140	0	18570140
8	ಬಳ್ಳಾರಿ	22	ಕಂಪ್ಲಿ	0	9049489	12765914
		23	ಹೂವಿನ ಹಡಗಲಿ	0	1771845	
		24	ಕೊಟ್ಟೂರು	0	481500	
		25	ಕಮಲಾಪುರ	0	1463080	
9	ದಾವಣಗೆರೆ	26	ಹರಪನಹಳ್ಳಿ	580081	0	580081
10	ಮಂಡ್ಯ	27	ಕೆ.ಆರ್.ಪೇಟೆ	20000	5000	25000
11	ತುಮಕೂರು	28	ಚಿಕ್ಕನಾಯಕನಹಳ್ಳಿ	0	796175	3719885
		29	ಕುಣಿಗಲ್	0	1450945	
		30	ಮಧುಗಿರಿ	0	385130	
		31	ಪಾವಗಡ	0	1087635	
12	ರಾಮನಗರ	32	ಮಾಗಡಿ		79000	79000
13	ಚಾಮರಾಜನಗರ	33	ಗುಂಡ್ಲುಪೇಟೆ	0	575933	575933
14	ಮೈಸೂರು	34	ಕೆ.ಆರ್.ನಗರ	33050	0	209615
		35	ಬನ್ನೂರು	0	176565	

ಮುಂದುವರೆದಿದೆ-119--

15	ಚಿಕ್ಕಮಗಳೂರು	36	ಕಡೂರು	78000	0	145000
		37	ತರೀಕೆರೆ	67000	0	
16	ಹಾಸನ	38	ಅರಸೀಕೆರೆ	0	3459000	5412000
		39	ಚನ್ನರಾಯಪಟ್ಟಣ	0	560000	
		40	ಹೊಳೆನರಸೀಪುರ	0	501000	
		41	ಸಕಲೇಶಪುರ	0	534000	
		42	ಬೇಲೂರು	0	358000	
17	ದಕ್ಷಿಣ ಕನ್ನಡ	43	ಪುತ್ತೂರು	3400000	0	3400000
43 ಪುರಸಭೆಗಳ ಒಟ್ಟು ಮೊತ್ತ				6,22,82,126.00	2,48,35,307.00	8,71,17,433.00
ಪಟ್ಟಣಪಂಚಾಯತಿಗಳು						
1	ಕಲ್ಬುರ್ಗಿ (ಗುಲ್ಬರ್ಗ)	1	ಚಿಂಚೋಳಿ	0	88860	88860
2	ಬೀದರ್	2	ಬೀದರ್	1044500	0	1044500
3	ಬಾಗಲಕೋಟೆ	3	ಕೆರೂರ	182327	0	12775522
		4	ಪುನಗುಂದ	6660245	0	
		5	ಬೀಳಗಿ	5932950	0	
4	ಯಾದಗಿರಿ	6	ಗುರುಮಠಕಲ್	7000000	66500	7066500
5	ಕೊಪ್ಪಳ	7	ಯಲಬುರ್ಗಿ	11300000	0	11300000
6	ಬಳ್ಳಾರಿ	8	ಸಿರಗುಪ್ಪ	0	427620	3747962
		9	ತೆಕ್ಕಲಕೋಟೆ	0	333500	
		10	ಕೂಡ್ಲಿಗಿ	0	852598	
		11	ಸಂಡೂರು	0	2134244	
7	ಶಿವಮೊಗ್ಗ	12	ಶಿರಾಳಕೊಪ್ಪ	40000	0	40000
8	ದಾವಣಗೆರೆ	13	ಚನ್ನಗಿರಿ	305464	0	3241676
		14	ಹೊನ್ನಾಳಿ	707551	0	
		15	ಜಗಳೂರು	2228661	0	
9	ತುಮಕೂರು	16	ಗುಬ್ಬಿ	0	757438	1715847
		17	ಕೊರಟಗೆರೆ	0	253300	
		18	ತುರುವೇಕೆರೆ	0	705109	
10	ಚಾಮರಾಜನಗರ	19	ಯಳಂದೂರು	0	126490	266861
		20	ಹನೂರು	0	140371	
11	ಮೈಸೂರು	21	ಒರಿಯಾಪಟ್ಟಣ	57625	20000	295283
		22	ಹೆಚ್.ಡಿ.ಕೋಟೆ	0	48300	
		23	ಸರಗೂರು	0	96058	
		24	ಟಿ.ನರಸೀಪುರ	0	73300	

ಮುಂದುವರೆದಿದೆ-120-

12	ಚಿಕ್ಕಮಗಳೂರು	25	ಶೃಂಗೇರಿ	2349000	0	2349000
13	ಹಾಸನ	26	ಆಲೂರು	0	420000	657000
		27	ಅರಕಲಗೂಡು	0	237000	
14	ದಕ್ಷಿಣ ಕನ್ನಡ	28	ಸುಳ್ಯ	2656000	0	2656000
	28 ಪಟ್ಟಣ ಪಂಚಾಯತಿಗಳ ಒಟ್ಟು ಮೊತ್ತ			4,04,64,323.00	67,80,688.00	4,72,45,011.00
ಫೋಲ್ಡರ್						
27	ನಗರಸಭೆಗಳ ಒಟ್ಟು ಮೊತ್ತ			13,88,02,794.00	2,97,94,524.00	16,85,97,318.00
43	ಪುರಸಭೆಗಳ ಒಟ್ಟು ಮೊತ್ತ			6,22,82,126.00	2,48,35,307.00	8,71,17,433.00
28	ಪಟ್ಟಣ ಪಂಚಾಯತಿಗಳ ಒಟ್ಟು ಮೊತ್ತ			4,04,64,323.00	67,80,688.00	4,72,45,011.00
	ಒಟ್ಟು			24,15,49,243.00	6,14,10,519.00	30,29,59,762.00

ಅನುಬಂಧ - 12 (ಕಂಡಿಕೆ 3.14)

ನಗರ ಸ್ಥಳೀಯ ಸಂಸ್ಥೆಗಳ ವಾಣಿಜ್ಯ ಸ್ಥಳಾಸ್ತಿಗಳ ಬಾಡಿಗೆ ಬಾಕಿ ವಿವರಗಳು

(₹.ಗಳಲ್ಲಿ)

ಕ್ರ.ಸಂ	ಜಿಲ್ಲೆ	ಕ್ರ.ಸಂ	ಸಂಸ್ಥೆಯ ಹೆಸರು	ಮೊತ್ತ	ಒಟ್ಟು
1	ಬಾಗಲಕೋಟೆ	1	ನಗರ ಸಭೆ ಇಳಕಲ್	357927	11693107
		2	ನಗರ ಸಭೆ ಬಾಗಲಕೋಟೆ	2306359	
		3	ನಗರ ಸಭೆ ಜಮಖಂಡಿ	1483172	
		4	ನಗರ ಸಭೆ ರಬಕವಿ-ಬನಹಟ್ಟಿ	1271896	
		5	ಪುರಸಭೆ ಗುಳೇದಗುಡ್ಡ	415553	
		6	ಪುರಸಭೆ ಬದಾಮಿ	1826124	
		7	ನಗರ ಸಭೆ ಮುಧೋಳ	1486223	
		8	ಪುರಸಭೆ ಮಹಾಲಿಂಗಪೂರ	1055446	
		9	ಪುರಸಭೆ ತೆರದಾಳ	115352	
		10	ಪಟ್ಟಣ ಪಂಚಾಯತ ಕೆರೂರ	411505	
		11	ಪಟ್ಟಣ ಪಂಚಾಯತ ಹುನಗುಂದ	644100	
		12	ಪಟ್ಟಣ ಪಂಚಾಯತ ಬೀಳಗಿ	319450	
2	ದಾವಣಗೆರೆ	1	ಪಟ್ಟಣ ಪಂಚಾಯತಿ ಚನ್ನಗಿರಿ	928687	4545687
		2	ಪಟ್ಟಣ ಪಂಚಾಯತಿ ಹರಪ್ಪನಹಳ್ಳಿ	3617000	
3	ಕಲ್ಬುರ್ಗಿ (ಗುಲ್ಬರ್ಗ)	1	ನಗರಸಭೆ ಶಹಾಬಾದ್	25000	589630
		2	ಪಟ್ಟಣ ಪಂಚಾಯತಿ ಸೇಡಂ	95720	
		3	ಪುರಸಭೆ ವಾಡಿ	238000	
		4	ಪಟ್ಟಣ ಪಂಚಾಯತಿ ಚಿಂಚೋಳಿ	26800	
		5	ಪಟ್ಟಣ ಪಂಚಾಯತಿ ಜೇವರ್ಗಿ	204110	
4	ಹಾವೇರಿ	1	ಪಟ್ಟಣ ಪಂಚಾಯತಿ ಹಿರೇಕೆರೂರು	25600	25600
5	ಬಳ್ಳಾರಿ	1	ಪುರಸಭೆ ಸಂಡೂರು	91803	91803
6	ಶಿವಮೊಗ್ಗ	1	ನಗರಸಭೆ ಶಿವಮೊಗ್ಗ	2430397	10441188
		2	ನಗರಸಭೆ ಭದ್ರಾವತಿ	297290	
		3	ನಗರಸಭೆ ಸಾಗರ	2822762	
		4	ಪುರಸಭೆ ಶಿಕಾರಿಪುರ	2311840	
		5	ಪಟ್ಟಣ ಪಂಚಾಯತಿ ಶಿರಾಳಕೊಪ್ಪ	1687805	
		6	ಪಟ್ಟಣ ಪಂಚಾಯತಿ ಹೊಸನಗರ	36505	
		7	ಪಟ್ಟಣ ಪಂಚಾಯತಿ ತೀರ್ಥಹಳ್ಳಿ	234991	
		8	ಪಟ್ಟಣ ಪಂಚಾಯತಿ ಕಾರ್ಗಲ್ ಜೋಗ್	307373	
		9	ಪಟ್ಟಣ ಪಂಚಾಯತಿ ಸೊರಬ	312225	

ಮುಂದುವರಿದಿದೆ-122-

7	ಧಾರವಾಡ	1	ಪಟ್ಟಣ ಪಂಚಾಯತಿ ಕಲಘಟಗಿ	7100	7100
8	ಚಿತ್ರದುರ್ಗ	1	ನಗರಸಭೆ ಚಿತ್ರದುರ್ಗ	316944-00	7777873
		2	ಪುರಸಭೆ ಚಳ್ಳಕೆರೆ	4228193-00	
		3	ಪುರಸಭೆ ಹಿರಿಯೂರು	409474-00	
		4	ಪುರಸಭೆ ಹೊಸದುರ್ಗ	1072640-00	
		5	ಪಟ್ಟಣ ಪಂಚಾಯತಿ ಹೊಳಲ್ಕೆರೆ	503651-00	
		6	ಪಟ್ಟಣ ಪಂಚಾಯತಿ ಮೊಳಕಾಲ್ಮೂರು	1246971-00	
9	ಚಾಮರಾಜನಗರ	1	ಪಟ್ಟಣ ಪಂಚಾಯತಿ ಯಳಂದೂರು	148750	192250
		2	ಪಟ್ಟಣ ಪಂಚಾಯತಿ ಹನೂರು	43500	
10	ಉತ್ತರಕನ್ನಡ	1	ನಗರಸಭೆ ಕಾರವಾರ	2692502	10179419
		2	ನಗರಸಭೆ ದಾಂಡೇಲಿ	297594	
		3	ನಗರಸಭೆ ಸಿರಸಿ	3889357	
		4	ಪುರಸಭೆ ಭಟ್ಟಳ	924865	
		5	ಪುರಸಭೆ ಕುಮುಟಾ	326834	
		6	ಪಟ್ಟಣ ಪಂಚಾಯತಿ ಅಂಕೋಲಾ	242978	
		7	ಪಟ್ಟಣ ಪಂಚಾಯತಿ ಹೊನ್ನಾವರ	560785	
		8	ಪಟ್ಟಣ ಪಂಚಾಯತಿ ಸಿದ್ದಾಪುರ	190995	
		9	ಪಟ್ಟಣ ಪಂಚಾಯತಿ ಹಳಿಯಾಳ	334000	
		10	ಪಟ್ಟಣ ಪಂಚಾಯತಿ ಮುಂಡಗೋಡ	719509	
11	ದಕ್ಷಿಣ ಕನ್ನಡ	1	ಪುರಸಭೆ ಮೂಡಬಿದ್ರೆ	3833309	7334368
		2	ಪುರಸಭೆ ಪುತ್ತೂರು	360612	
		3	ಪುರಸಭೆ ಉಳ್ಳಾಲ	2114688	
		4	ಪುರಸಭೆ ಬಂಟ್ವಾಳ	432029	
		5	ಪಟ್ಟಣ ಪಂಚಾಯತಿ ಬೆಳ್ತಂಗಡಿ	134345	
		6	ಪಟ್ಟಣ ಪಂಚಾಯತಿ ಮುಳ್ಳಿ	133566	
		7	ಪಟ್ಟಣ ಪಂಚಾಯತಿ ಸುಳ್ಯ	325819	
12	ಕೊಡಗು	1	ನಗರಸಭೆ ಮಡಿಕೇರಿ	3161831	9516405
		2	ಪ.ಪಂಚಾಯತಿ ಸೋಮವಾರಪೇಟೆ	3142745	
		3	ಪ.ಪಂಚಾಯತಿ ವಿರಾಜಪೇಟೆ	1138638	
		4	ಪ.ಪಂಚಾಯತಿ ಕುಶಾಲನಗರ	2073191	
13	ಕೋಲಾರ	1	ಪುರಸಭೆ ಮಾಲೂರು	3757052	16247548
		2	ಪುರಸಭೆ ಮುಳಬಾಗಿಲು	12490496	
				ಒಟ್ಟು	7,86,41,978.00

ಅನುಬಂಧ-13 (ಕಂಡಿಕೆ ಸಂಖ್ಯೆ 6.4(i))

2009-10ನೇ ಸಾಲಿನ ಬೃಹತ್ ಬೆಂಗಳೂರು ಮಹಾನಗರ ಪಾಲಿಕೆಯ ಆಯವ್ಯಯ ಅಂದಾಜು ಮತ್ತು ವಾಸ್ತವಿಕ ಲೆಕ್ಕಗಳಿಗೂ ಇರುವ ವ್ಯತ್ಯಾಸ ತೋರಿಸುವ ತಃಖ್ತೆ

(₹. ಲಕ್ಷಗಳಲ್ಲಿ)

ಕ್ರ. ಸಂ.	ಲೆಕ್ಕ ಶೀರ್ಷಿಕೆ	ಆಯವ್ಯಯ ಅಂದಾಜುಗಳು	ವಾಸ್ತವಿಕ ಲೆಕ್ಕಗಳು	ವ್ಯತ್ಯಾಸ (4-3)
1	2	3	4	5
ಆದಾಯಗಳು				
1	ಕಂದಾಯ	159345.00	86376.09	-72968.91
2	ಮಾರುಕಟ್ಟೆಗಳು	5994.00	1768.57	-4225.43
3	ಜಾಹಿರಾತು	6444.00	1782.08	-4661.92
	ಒಟ್ಟು	171783.00	89926.74	-81856.26
ವೆಚ್ಚಗಳು				
4	ಹಣಕಾಸು ಮತ್ತು ಲೆಕ್ಕಪತ್ರಗಳು	3354.00	17360.40	14006.40
5	ಸಾರ್ವಜನಿಕ ಕಾಮಗಾರಿಗಳು	87684.10	126822.92	39138.82
6	ತೋಟಗಾರಿಕೆ ಮತ್ತು ಪರಿಸರ ನಿರ್ವಹಣೆ	14849.95	12748.35	-2101.6
7	ನಗರ ಪರಿಸರ ನಿರ್ವಹಣೆ	11316.60	2778.31	-8538.29
8	ಯೋಜನಾ ಕಾಮಗಾರಿಗಳ	71162.72	60444.51	-10718.21
9	ವಿದ್ಯುತ್	26786.75	15295.19	-11491.56
	ಒಟ್ಟು	2,15,154.12	2,35,449.68	20,295.56

ಅನುಬಂಧ-14 (ಕಂಡಿಕೆ ಸಂಖ್ಯೆ 6.9)

2009-10ನೇ ಸಾಲಿನಲ್ಲಿ ಬೃಹತ್ ಬೆಂಗಳೂರು ಮಹಾನಗರ ಪಾಲಿಕೆಯ ನಕ್ಷೆ ಮಂಜೂರಾತಿ ಪರವಾನಗಿ ಶುಲ್ಕ ಕಡಿಮೆ ವಸೂಲಿ ಮಾಡಿರುವುದು

(₹.ಗಳಲ್ಲಿ)

ಕ್ರ. ಸಂ	ಘಟಕ ಕಛೇರಿ ಹೆಸರು	ಕಡಿಮೆ ವಸೂಲಿ
1	ಜಂಟಿ ನಿರ್ದೇಶಕರು, ನಗರ ಯೋಜನೆ	927332.00
2	ಸಹಾಯಕ ನಿರ್ದೇಶಕರು, ನಗರ ಯೋಜನೆ ಪೂರ್ವ	2167996.00
3	ಸಹಾಯಕ ನಿರ್ದೇಶಕರು, ನಗರ ಯೋಜನೆ ಪಶ್ಚಿಮ	11665.00
4	ಸಹಾಯಕ ನಿರ್ದೇಶಕರು, ನಗರ ಯೋಜನೆ ದಕ್ಷಿಣ	12310362.00
5	ಸಹಾಯಕ ನಿರ್ದೇಶಕರು, ನಗರ ಯೋಜನೆಬೊಮ್ಮನಹಳ್ಳಿ	512329.00
6	ಸಹಾಯಕ ನಿರ್ದೇಶಕರು, ನಗರ ಯೋಜನೆ ದಾಸರಹಳ್ಳಿ	143000.00
7	ಸಹಾಯಕ ನಿರ್ದೇಶಕರು, ನಗರ ಯೋಜನೆ ಮಹದೇವಪುರ	2038492.00
8	ಸಹಾಯಕ ನಿರ್ದೇಶಕರು, ನಗರ ಯೋಜನೆ ರಾಜರಾಜೇಶ್ವರಿನಗರ	306394.00
9	ಸಹಾಯಕ ನಿರ್ದೇಶಕರು, ನಗರ ಯೋಜನೆ ಯಲಹಂಕ	3065865.00
	ಒಟ್ಟು	2,14,83,435.00

(2009-10ನೇ ಸಾಲಿನ ಬೃ.ಬೆಂ.ಮ. ಪಾ ಲೆಕ್ಕಪರಿಶೋಧನಾ ವರದಿ ಕಂಡಿಕೆ ಸಂಖ್ಯೆ:42, ಪುಟ 175)

ಅನುಬಂಧ-15 (ಕಂಡಿಕೆ ಸಂಖ್ಯೆ 6.11)
2009-10ನೇ ಸಾಲಿನಲ್ಲಿ ಖಾತೆ ನೋಂದಣಿಯಲ್ಲಿನ ನ್ಯೂನತೆಗಳಿಂದಾಗಿ ಬೃಹತ್ ಬೆಂಗಳೂರು
ಮಹಾನಗರ ಪಾಲಿಕೆಗೆ ಆದಾಯ ನಷ್ಟವಾಗಿರುವುದು

(₹.ಗಳಲ್ಲಿ)

ಕ್ರ.ಸಂ.	ಘಟಕ/ಕಚೇರಿ	ಆದಾಯ ನಷ್ಟ
1	ಬ್ಯಾಟರಾಯನಪುರ (ಥಣಿಸಂದ್ರ)	107876.00
2	ಬ್ಯಾಟರಾಯನಪುರ (ಥಣಿಸಂದ್ರ)	376146.00
3	ಬ್ಯಾಟರಾಯನಪುರ (ಥಣಿಸಂದ್ರ)	803808.00
4	ಬ್ಯಾಟರಾಯನಪುರ (ಥಣಿಸಂದ್ರ)	525117.00
5	ಬ್ಯಾಟರಾಯನಪುರ (ಥಣಿಸಂದ್ರ)	523997.00
6	ಬ್ಯಾಟರಾಯನಪುರ	2482490.00
7	ಬ್ಯಾಟರಾಯನಪುರ	204168.00
8	ಬ್ಯಾಟರಾಯನಪುರ	37222.00
9	ಬ್ಯಾಟರಾಯನಪುರ	634074.00
10	ಯಲಹಂಕ ವಲಯ	62384.00
11	ಯಲಹಂಕ	84861.00
12	ಯಲಹಂಕ	400184.00
13	ಯಲಹಂಕ	109111.00
14	ಯಲಹಂಕ	1268198.00
15	ಯಲಹಂಕ	776665.00
16	ಯಲಹಂಕ	1554436.00
17	ಯಲಹಂಕ	66003.00
18	ಕೊಡಿಗೇಹಳ್ಳಿ	894500.00
19	ಕೊಡಿಗೇಹಳ್ಳಿ	528113.00
20	ಹೆಚ್.ಎ.ಎಲ್	1888692.00
	ಒಟ್ಟು	1,33,28,045.00

(2009-10ನೇ ಸಾಲಿನ ಬೃ.ಬಂ.ಮ. ಪಾ ಲೆಕ್ಕಪರಿಶೋಧನಾ ವರದಿಯ ಕಂದಾಯ ಇಲಾಖೆ
ವಿಭಾಗದ ಕಂಡಿಕೆ ಸಂಖ್ಯೆ:51, ಪುಟ 181)

ಅನುಬಂಧ-16 (ಕಂಡಿಕೆ ಸಂಖ್ಯೆ 6.12)
ಉದ್ದಿಮೆ ಪರವಾನಗಿ ಶುಲ್ಕ ಕಡಿಮೆ ವಸೂಲಿ ಮಾಡಿರುವುದು/ವಸೂಲಿ ಮಾಡದೇ ಇರುವುದು

(₹.ಗಳಲ್ಲಿ)

ಕ್ರ.ಸಂ	ಘಟಕ/ಕಚೇರಿಗಳು	ಕಡಿಮೆ ವಸೂಲಿ ಮಾಡಿರುವುದು	ವಸೂಲಿ ಮಾಡದೇ ಇರುವುದು
1	ಆರೋಗ್ಯ ವೈದ್ಯಾಧಿಕಾರಿ, ಹೆಬ್ಬಾಳ	41200.00	137270.00
2	ಆರೋಗ್ಯ ವೈದ್ಯಾಧಿಕಾರಿ ಸಿ.ವಿ ರಾಮನ್ ನಗರ	58000.00	
3	ಆರೋಗ್ಯ ವೈದ್ಯಾಧಿಕಾರಿ ಪುಲಿಕೇಶಿನಗರ.	2000.00	
4	ಆರೋಗ್ಯ ವೈದ್ಯಾಧಿಕಾರಿ ಶಾಂತಿನಗರ	46750.00	1132380.00
5	ಆರೋಗ್ಯ ವೈದ್ಯಾಧಿಕಾರಿ, ಜೀವನ್ ಭೀಮಾನಗರ	15715.00	
6	ಆರೋಗ್ಯ ವೈದ್ಯಾಧಿಕಾರಿ, ಶ್ರೀರಾಮಮಂದಿರ	20600.00	
7	ಆರೋಗ್ಯ ವೈದ್ಯಾಧಿಕಾರಿ, ಮಲ್ಲೇಶ್ವರಂ	59095.00	
8	ಆರೋಗ್ಯ ವೈದ್ಯಾಧಿಕಾರಿ, ಹನುಮಂತನಗರ	12750.00	
9	ಆರೋಗ್ಯ ವೈದ್ಯಾಧಿಕಾರಿ, ಬಸವನಗುಡಿ	77000.00	
10	ಆರೋಗ್ಯ ವೈದ್ಯಾಧಿಕಾರಿ, ದಾಸರಹಳ್ಳಿ	168000.00	
11	ಆರೋಗ್ಯ ವೈದ್ಯಾಧಿಕಾರಿ, ಮಹದೇವಪುರ	6120.00	
12	ಆರೋಗ್ಯ ವೈದ್ಯಾಧಿಕಾರಿ, ರಾಜರಾಜೇಶ್ವರಿ ನಗರ	58200.00	
13	ಆರೋಗ್ಯ ವೈದ್ಯಾಧಿಕಾರಿ, ಯಲಹಂಕ	48140.00	45000.00
14	ಆರೋಗ್ಯ ವೈದ್ಯಾಧಿಕಾರಿ, ಚಿಕ್ಕಪೇಟೆ	43980.00	
15	ಆರೋಗ್ಯ ವೈದ್ಯಾಧಿಕಾರಿ, ಗೋವಿಂದರಾಜನಗರ	505390.00	
16	ಆರೋಗ್ಯ ವೈದ್ಯಾಧಿಕಾರಿ, ಚಂದ್ರಾಲೇಖಿಟ್	597170.00	179000.00
17	ಆರೋಗ್ಯ ವೈದ್ಯಾಧಿಕಾರಿ, ಕಾಡುಗೊಂಡನಹಳ್ಳಿ		215500.00
18	ಆರೋಗ್ಯ ವೈದ್ಯಾಧಿಕಾರಿ, ಸರ್ವಜ್ಞನಗರ		255500.00
19	ಆರೋಗ್ಯ ವೈದ್ಯಾಧಿಕಾರಿ, ಜಗಜೀವನರಾಂ ನಗರ		94550.00
20	ಆರೋಗ್ಯ ವೈದ್ಯಾಧಿಕಾರಿ, ನಾಗಪುರ		87860.00
21	ಆರೋಗ್ಯ ವೈದ್ಯಾಧಿಕಾರಿ, ಗಾಂಧಿನಗರ		545420.00
22	ಆರೋಗ್ಯ ವೈದ್ಯಾಧಿಕಾರಿ, ಬಾಮರಾಜಪೇಟೆ		217800.00
23	ಆರೋಗ್ಯ ವೈದ್ಯಾಧಿಕಾರಿ, ಮಹಾಲಕ್ಷ್ಮೀಪುರ		346560.00
24	ಆರೋಗ್ಯ ವೈದ್ಯಾಧಿಕಾರಿ, ಮತ್ತಿಕೆರೆ		456580.00
25	ಆರೋಗ್ಯ ವೈದ್ಯಾಧಿಕಾರಿ, ಬೊಮ್ಮನಹಳ್ಳಿ		1059200.00
26	ಆರೋಗ್ಯ ವೈದ್ಯಾಧಿಕಾರಿ, ಬ್ಯಾಟರಾಯನ ಪುರ		1334031.00
	ಒಟ್ಟು	17,60,110.00	61,06,651.00
ಕಡಿಮೆ ವಸೂಲಿ ಮಾಡಿರುವುದು/ವಸೂಲಿ ಮಾಡದೇ ಇರುವುದು ಒಟ್ಟು ₹ 78,66,761.00			

(2009-10ನೇ ಸಾಲಿನ ಬೃ.ಬಂ.ಮ. ಪಾ ಲೆಕ್ಕಪರಿಶೋಧನಾ ವರದಿಯ ಆರೋಗ್ಯ ಇಲಾಖೆ ವಿಭಾಗದ ಕಂಡಿಕೆ ಸಂಖ್ಯೆ:133, ಪುಟ 345)

ಅನುಬಂಧ-17 (ಕಂಡಿಕೆ ಸಂಖ್ಯೆ 6.13)
2009-10ನೇ ಸಾಲಿನಲ್ಲಿ ಬೃಹತ್ ಬೆಂಗಳೂರು ಮಹಾನಗರ ಪಾಲಿಕೆಯ ಉದ್ದಿಮೆ ಪರವಾನಗಿ ಶುಲ್ಕದ ವಿಳಂಬ ಪಾವತಿಗೆ ದಂಡ ವಿಧಿಸದೆ ಪಾಲಿಕೆಗೆ ನಷ್ಟ ಉಂಟು ಮಾಡಿರುವುದು

(₹.ಗಳಲ್ಲಿ)

ಕ್ರ.ಸಂ.	ಘಟಕ/ಕಚೇರಿಗಳು	ವಸೂಲಾತಿಗೆ ಸೂಚಿಸಿರುವ ಮೊತ್ತ
1	ಆರೋಗ್ಯಾಧಿಕಾರಿ, ಶಿವಾಜಿನಗರ	77152.00
2	ಆರೋಗ್ಯಾಧಿಕಾರಿ, ನಾಗಪುರ	25870.00
3	ಆರೋಗ್ಯಾಧಿಕಾರಿ, ಮಲ್ಲೇಶ್ವರಂ	69095.00
4	ಆರೋಗ್ಯಾಧಿಕಾರಿ, ಮತ್ತಿಕೆರೆ	100000.00
5	ಆರೋಗ್ಯಾಧಿಕಾರಿ, ಹನುಮಂತನಗರ	27073.00
6	ಆರೋಗ್ಯಾಧಿಕಾರಿ, ಬಸವನಗುಡಿ	17700.00
7	ಆರೋಗ್ಯಾಧಿಕಾರಿ, ಗೋವಿಂದರಾಜನಗರ	11312.00
8	ಆರೋಗ್ಯಾಧಿಕಾರಿ, ಹೊಂಬೇಗೌಡ ನಗರ	122453.00
9	ಆರೋಗ್ಯಾಧಿಕಾರಿ, ಮಹದೇವಪುರ	33000.00
10	ಆರೋಗ್ಯಾಧಿಕಾರಿ, ರಾಜರಾಜೇಶ್ವರಿ ನಗರ	47462.00
11	ಆರೋಗ್ಯಾಧಿಕಾರಿ, ಯಲಹಂಕ	33475.00
12	ಆರೋಗ್ಯಾಧಿಕಾರಿ, ಬ್ಯಾಟರಾಯನಪುರ	33100.00
13	ಆರೋಗ್ಯಾಧಿಕಾರಿ, ಸಿ.ವಿ ರಾಮನ್ ನಗರ	63375.00
14	ಆರೋಗ್ಯಾಧಿಕಾರಿ, ಚಂದ್ರಾ ಲೇಔಟ್	10000.00
	ಒಟ್ಟು	6,71,067.00

(2009-10ನೇ ಸಾಲಿನ ಬೃ.ಬೆಂ.ಮ. ಪಾ ಲೆಕ್ಕಪರಿಶೋಧನಾ ವರದಿ ಕಂಡಿಕೆ ಸಂಖ್ಯೆ:134, ಪುಟ 346)

ಅನುಬಂಧ-18 (ಕಂಡಿಕೆ ಸಂಖ್ಯೆ 6.16)
2009-10ನೇ ಸಾಲಿನಲ್ಲಿ ಸಾರ್ವಜನಿಕರು ಕಂದಾಯ ಮತ್ತು ಇತರೆ ಶುಲ್ಕದ ಬಾಬು ನೀಡಲಾಗಿದ್ದ
ಚೆಕ್‌ಗಳು ತಿರಸ್ಕೃತಗೊಂಡಿರುವುದು

(₹.ಗಳಲ್ಲಿ)

ಕ್ರ.ಸಂ	ಘಟಕ/ಕಚೇರಿಗಳು	ಮೊತ್ತ
1	ಮುಖ್ಯ ಲೆಕ್ಕಾಧಿಕಾರಿಗಳು	1626236.00
2	ಮುಖ್ಯ ಲೆಕ್ಕಾಧಿಕಾರಿಗಳು	503291.00
3	ಮುಖ್ಯ ಲೆಕ್ಕಾಧಿಕಾರಿಗಳು	298884.00
4	ಸಹಾಯಕ ಕಂದಾಯ ಅಧಿಕಾರಿಗಳು ನಾಗರೀಕ ಸೇವಾ ಕೇಂದ್ರ ಪೂರ್ವ ವಲಯ	204005.00
5	ಸಹಾಯಕ ಕಂದಾಯ ಅಧಿಕಾರಿಗಳು ಸೇವಾ ಕೇಂದ್ರ ಪೂರ್ವ ವಲಯ	176822.00
6	ಸಹಾಯಕ ಕಂದಾಯ ಅಧಿಕಾರಿಗಳು ಸೇವಾ ಕೇಂದ್ರ ಪಶ್ಚಿಮ ವಲಯ	1597339.00
7	ಸಹಾಯಕ ಕಂದಾಯ ಅಧಿಕಾರಿಗಳು ಸೇವಾ ಕೇಂದ್ರ	88959.00
8	ಸಹಾಯಕ ಕಂದಾಯ ಅಧಿಕಾರಿಗಳು ಜಾಹಿರಾತು ಪಶ್ಚಿಮ	270920.00
9	ಸಹಾಯಕ ಕಂದಾಯ ಅಧಿಕಾರಿಗಳು ಸೇವಾ ಕೇಂದ್ರ ದಕ್ಷಿಣ	228568.00
10	ಸಹಾಯಕ ನಿರ್ದೇಶಕರು ನಗರ ಯೋಜನೆ ದಕ್ಷಿಣ	103320.00
11	ಜಂಟಿ ಆಯುಕ್ತರು ಜಾಹಿರಾತು	462000.00
12	ಸಹಾಯಕ ಕಂದಾಯ ಅಧಿಕಾರಿಗಳ ಕಛೇರಿ, ಹೆಬ್ಬಾಳ	174018.00
13	ಸಹಾಯಕ ಕಂದಾಯ ಅಧಿಕಾರಿಗಳ ಕಛೇರಿ, ಕೆ.ಜಿ.ಹಳ್ಳಿ	601886.00
14	ಸಹಾಯಕ ಕಂದಾಯ ಅಧಿಕಾರಿಗಳ ಕಛೇರಿ, ಪುಲಕೇಶಿನಗರ	107594.00
15	ಸಹಾಯಕ ಕಂದಾಯ ಅಧಿಕಾರಿಗಳ ಕಛೇರಿ, ಹೆಚ್.ಬಿ.ಆರ್. ಬಡಾವಣೆ	189003.00
16	ಸಹಾಯಕ ಕಂದಾಯ ಅಧಿಕಾರಿಗಳ ಕಛೇರಿ, ಜೀವನಭೀಮಾನಗರ	1317151.00
17	ಸಹಾಯಕ ಕಂದಾಯ ಅಧಿಕಾರಿಗಳ ಕಛೇರಿ, ಬಾಣಸವಾಡಿ	2722146.00
18	ಸಹಾಯಕ ಕಂದಾಯ ಅಧಿಕಾರಿಗಳ ಕಛೇರಿ, ಶಾಂತಿನಗರ	313811.00
19	ಸಹಾಯಕ ಕಂದಾಯ ಅಧಿಕಾರಿಗಳ ಕಛೇರಿ, ಶಿವಾಜಿನಗರ	475993.00
20	ಸಹಾಯಕ ಕಂದಾಯ ಅಧಿಕಾರಿಗಳ ಕಛೇರಿ, ರಸಲ್ ಮಾರುಕಟ್ಟೆ	31562.00
21	ಸಹಾಯಕ ಕಂದಾಯ ಅಧಿಕಾರಿಗಳ ಕಛೇರಿ, ಪಬ್ಲಿಕ್ ಯುಟಿಲಿಟಿ ಬಿಲ್ಡಿಂಗ್	64088.00
22	ಸಹಾಯಕ ಕಂದಾಯ ಅಧಿಕಾರಿಗಳ ಕಛೇರಿ, ರಾಜಾಜಿನಗರ	64329.00
23	ಸಹಾಯಕ ಕಂದಾಯ ಅಧಿಕಾರಿಗಳ ಕಛೇರಿ, ಗಾಂಧಿನಗರ	90467.00
24	ಸಹಾಯಕ ಕಂದಾಯ ಅಧಿಕಾರಿಗಳ ಕಛೇರಿ, ಮಲ್ಲೇಶ್ವರಂ	1242789.00
25	ಸಹಾಯಕ ಕಂದಾಯ ಅಧಿಕಾರಿಗಳ ಕಛೇರಿ, ಮತ್ತೀಕೆರೆ	271785.00
26	ಸಹಾಯಕ ಕಂದಾಯ ಅಧಿಕಾರಿಗಳ ಕಛೇರಿ, ಜೆ.ಜೆ.ಆರ್.ನಗರ	385712.00
27	ಸಹಾಯಕ ಕಂದಾಯ ಅಧಿಕಾರಿಗಳ ಕಛೇರಿ, ನಾಗಪುರ	77310.00
28	ಸಹಾಯಕ ಕಂದಾಯ ಅಧಿಕಾರಿಗಳ ಕಛೇರಿ, ಬಿ.ಟಿ.ಎಂ. ಬಡಾವಣೆ	46763.00
29	ಸಹಾಯಕ ಕಂದಾಯ ಅಧಿಕಾರಿಗಳ ಕಛೇರಿ, ಗಿರಿನಗರ	125286.00
30	ಸಹಾಯಕ ಕಂದಾಯ ಅಧಿಕಾರಿಗಳ ಕಛೇರಿ, ಪದ್ಮನಾಭನಗರ	927820.00
31	ಸಹಾಯಕ ಕಂದಾಯ ಅಧಿಕಾರಿಗಳ ಕಛೇರಿ, ವಿಜಯನಗರ	487524.00

ಮುಂದುವರೆದಿದೆ-129-

32	ಸಹಾಯಕ ಕಂದಾಯ ಅಧಿಕಾರಿಗಳ ಕಛೇರಿ, ಗಾಳಿ ಅಂಜನೇಯ ಸ್ವಾಮಿ ವಲಯ	1540107.00
33	ಸಹಾಯಕ ಕಂದಾಯ ಅಧಿಕಾರಿಗಳ ಕಛೇರಿ, ಗೋವಿಂದರಾಜನಗರ	1003938.00
34	ಸಹಾಯಕ ಕಂದಾಯ ಅಧಿಕಾರಿಗಳ ಕಛೇರಿ, ಚಂದ್ರಾಲೇಟಿ	205165.00
		11134.00
35	ಸಹಾಯಕ ಕಂದಾಯ ಅಧಿಕಾರಿಗಳ ಕಛೇರಿ, ಹೊಂಜೇಗೌಡನಗರ	27634021.00
36	ಸಹಾಯಕ ಕಂದಾಯ ಅಧಿಕಾರಿಗಳ ಕಛೇರಿ, ಕಂಪೇಗೌಡನಗರ	58217.00
37	ಸಹಾಯಕ ಕಂದಾಯ ಅಧಿಕಾರಿಗಳ ಕಛೇರಿ, ಹೆಚ್.ಎಸ್.ಆರ್.ಲೇಟಿ	3838374.00
38	ಸಹಾಯಕ ಕಂದಾಯ ಅಧಿಕಾರಿಗಳ ಕಛೇರಿ, ಬೇಗೂರು	1928602.00
39	ಸಹಾಯಕ ಕಂದಾಯ ಅಧಿಕಾರಿಗಳ ಕಛೇರಿ, ಅಂಜನಾಪುರ	178192.00
40	ಸಹಾಯಕ ಕಂದಾಯ ಅಧಿಕಾರಿಗಳ ಕಛೇರಿ, ಉತ್ತರಹಳ್ಳಿ	178192.00
41	ಸಹಾಯಕ ಕಂದಾಯ ಅಧಿಕಾರಿಗಳ ಕಛೇರಿ, ಟಿ. ದಾಸರಹಳ್ಳಿ	1575364.00
42	ಸಹಾಯಕ ಕಂದಾಯ ಅಧಿಕಾರಿಗಳ ಕಛೇರಿ, ಪೀಠ್ಯ ಕೈಗಾರಿಕಾ ಪ್ರದೇಶ	445316.00
43	ಸಹಾಯಕ ಕಂದಾಯ ಅಧಿಕಾರಿಗಳ ಕಛೇರಿ, ಹೆಗ್ಗನಹಳ್ಳಿ	122752.00
44	ಸಹಾಯಕ ಕಂದಾಯ ಅಧಿಕಾರಿಗಳ ಕಛೇರಿ, ಮಹದೇವಪುರ	145265.00
45	ಸಹಾಯಕ ಕಂದಾಯ ಅಧಿಕಾರಿಗಳ ಕಛೇರಿ, ವೈಟ್‌ಫೀಲ್ಡ್	1574056.00
46	ಸಹಾಯಕ ಕಂದಾಯ ಅಧಿಕಾರಿಗಳ ಕಛೇರಿ, ಮಾರತ್‌ಹಳ್ಳಿ	7919207.00
47	ಸಹಾಯಕ ಕಂದಾಯ ಅಧಿಕಾರಿಗಳ ಕಛೇರಿ, ರಾಮಮೂರ್ತಿನಗರ	225178.00
48	ಸಹಾಯಕ ಕಂದಾಯ ಅಧಿಕಾರಿಗಳ ಕಛೇರಿ, ಆರ್.ಆರ್.ನಗರ	762606.00
49	ಸಹಾಯಕ ಕಂದಾಯ ಅಧಿಕಾರಿಗಳ ಕಛೇರಿ, ಕೆಂಗೇರಿ	357319.00
50	ಸಹಾಯಕ ಕಂದಾಯ ಅಧಿಕಾರಿಗಳ ಕಛೇರಿ, ಹೇರೋಹಳ್ಳಿ	608558.00
51	ಸಹಾಯಕ ಕಂದಾಯ ಅಧಿಕಾರಿಗಳ ಕಛೇರಿ, ಯಶವಂತಪುರ	961340.00
52	ಸಹಾಯಕ ಕಂದಾಯ ಅಧಿಕಾರಿಗಳ ಕಛೇರಿ, ಲಕ್ಷ್ಮೀದೇವಿನಗರ	31675.00
53	ಸಹಾಯಕ ಕಂದಾಯ ಅಧಿಕಾರಿಗಳ ಕಛೇರಿ, ಯಲಹಂಕ	2859022.00
54	ಸಹಾಯಕ ಕಂದಾಯ ಅಧಿಕಾರಿಗಳ ಕಛೇರಿ, ಬ್ಯಾಟರಾಯನಪುರ (ಥಣಿಸಂದ್ರ)	3419802.00
55	ಸಹಾಯಕ ಕಂದಾಯ ಅಧಿಕಾರಿಗಳ ಕಛೇರಿ, ಹೆಚ್.ಎ.ಎಲ್.	5432174.00
56	ಸಹಾಯಕ ಕಂದಾಯ ಅಧಿಕಾರಿಗಳ ಕಛೇರಿ, ವಿಜಯನಗರ	2600.00
57	ಸಹಾಯಕ ನಿರ್ದೇಶಕರು ನಗರ ಯೋಜನೆ, ಬೊಮ್ಮನಹಳ್ಳಿ	345860.00
	ಒಟ್ಟು ರೂ	7,86,41,417.00

ಚೆಕ್‌ವಾರು ವಿವರಗಳು ಆಯಾ ಕಛೇರಿ/ಘಟಕದ ತನಿಖಾ ವರದಿಯಲ್ಲಿ ಲಭ್ಯವಿದೆ.

(2009-10ನೇ ಸಾಲಿನ ಬೃ.ಭಿಂ.ಮ. ಪಾ ಲೆಕ್ಕಪರಿಶೋಧನಾ ವರದಿಯ ಸಾಮಾನ್ಯ ಅಡಳಿತ ವಿಭಾಗದ ಕಂಡಿಕೆ ಸಂಖ್ಯೆ:44 ಹಾಗೂ ಕಂದಾಯ ಇಲಾಖೆ ವಿಭಾಗದ ಕಂಡಿಕೆ ಸಂಖ್ಯೆ:52 ಪುಟ 176 ಮತ್ತು 181)

ಅನುಬಂಧ-19 (ಕಂಡಿಕೆ ಸಂಖ್ಯೆ-6.17)
ಬೃಹತ್ ಬೆಂಗಳೂರು ಮಹಾನಗರ ಪಾಲಿಕೆಯಲ್ಲಿ ಸಾರ್ವಜನಿಕರಿಂದ ಸಂಗ್ರಹಿಸಿದ ಶುಲ್ಕ ಮತ್ತು ತರಿಗೆಗಳನ್ನು ಲೆಕ್ಕಕ್ಕೆ ತೆಗೆದುಕೊಳ್ಳದಿರುವುದು

ಕ್ರ. ಸಂ.	ಘಟಕ/ಕಚೇರಿಗಳು	ಮೊತ್ತ (₹.ಗಳಲ್ಲಿ)
1	ಸಹಾಯಕ ಕಂದಾಯ ಅಧಿಕಾರಿಗಳು, ನಾಗರೀಕ ಸೇವಾ ಕೇಂದ್ರ, (ಪೂರ್ವವಲಯ)	15000.00
2	ವಲಯ ಅರಣ್ಯಾಧಿಕಾರಿಗಳ ಕಚೇರಿ, ರಾಜರಾಜೇಶ್ವರಿನಗರ	9205.00
3	ಸಹಾಯಕ ನಿರ್ದೇಶಕರು, ನಗರ ಯೋಜನೆ, ರಾಜರಾಜೇಶ್ವರಿನಗರ	2350.00
4	ಜಂಟಿ ಆಯುಕ್ತರು ಜಾಹಿರಾತು	957156.00
5	ಜಂಟಿ ಆಯುಕ್ತರು ಜಾಹಿರಾತು	19117.00
6	ಸಹಾಯಕ ನಿಯಂತ್ರಕರು (ದಕ್ಷಿಣ)	4787719.00
7	ಸಹಾಯಕ ಕಲ್ಯಾಣಾಧಿಕಾರಿಗಳು (ಪೂರ್ವ)	66500.00
8	ಸಹಾಯಕ ಕಂದಾಯ ಅಧಿಕಾರಿಗಳು (ಕಲ್ಯಾಣ) ದಾಸರಹಳ್ಳಿ	66500.00
9	ಉಪ ನಿರ್ದೇಶಕರು ಪಶು ಸಂಗೋಪನೆ	2158479.00
10	ಸಹಾಯಕ ನಿರ್ದೇಶಕರು, ಪಶು ಸಂಗೋಪನೆ ಮಹದೇವಪುರ	1960.00
11	ವಲಯ ಅರಣ್ಯಾಧಿಕಾರಿಗಳು ದಕ್ಷಿಣ	1213238.00
12	ವಲಯ ಅರಣ್ಯಾಧಿಕಾರಿಗಳು ದಕ್ಷಿಣ	14800.00
13	ಜಂಟಿ ನಿರ್ದೇಶಕರು, ತೋಟಗಾರಿಕೆ ವಿಭಾಗ	12000.00
14	ಸಹಾಯಕ ನಿರ್ದೇಶಕರು, ನಗರ ಯೋಜನೆ, ರಾಜರಾಜೇಶ್ವರಿನಗರ	1495228.00
15	ಜಂಟಿ ಆಯುಕ್ತರು ಜಾಹಿರಾತು	9875.00
16	ಜಂಟಿ ಆಯುಕ್ತರು ಜಾಹಿರಾತು	307450.00
17	ಜಂಟಿ ಆಯುಕ್ತರು ಜಾಹಿರಾತು	1757777.00

ಮುಂದುವರಿದಿದೆ -131-

18	ಸಹಾಯಕ ಕಂದಾಯ ಅಧಿಕಾರಿಗಳ ಕಛೇರಿ, ಶಾಂತಿನಗರ	70563.00
19	ಸಹಾಯಕ ಕಂದಾಯ ಅಧಿಕಾರಿಗಳ ಕಛೇರಿ, ಮತ್ತೀಕೆರೆ	23767.00
20	ಸಹಾಯಕ ಕಂದಾಯ ಅಧಿಕಾರಿಗಳ ಕಛೇರಿ, ಜಿ.ಜಿ.ಆರ್.ನಗರ	479648.00
21	ಸಹಾಯಕ ಕಂದಾಯ ಅಧಿಕಾರಿಗಳ ಕಛೇರಿ, ಜಯನಗರ	3039141.00
22	ಸಹಾಯಕ ಕಂದಾಯ ಅಧಿಕಾರಿಗಳ ಕಛೇರಿ, ಪೀಣ್ಯ ಕೈಗಾರಿಕಾ ಪ್ರದೇಶ	1781.00
23	ಸಹಾಯಕ ಕಂದಾಯ ಅಧಿಕಾರಿಗಳ ಕಛೇರಿ, ಮಹದೇವಪುರ	1400.00
24	ಸಹಾಯಕ ಕಂದಾಯ ಅಧಿಕಾರಿಗಳ ಕಛೇರಿ, ಸಹಾಯಕ ಕಂದಾಯ ಅಧಿಕಾರಿಗಳ ಕಛೇರಿ, ರಾಮಮೂರ್ತಿನಗರ	1800.00
25	ಸಹಾಯಕ ಕಂದಾಯ ಅಧಿಕಾರಿಗಳ ಕಛೇರಿ, ಕಂಗೇರಿ	8803.00
26	ಸಹಾಯಕ ಕಂದಾಯ ಅಧಿಕಾರಿಗಳ ಕಛೇರಿ, ಲಕ್ಷ್ಮೀದೇವಿನಗರ	6630.00
27	ಸಹಾಯಕ ಕಂದಾಯ ಅಧಿಕಾರಿಗಳ ಕಛೇರಿ, ಬ್ಯಾಟರಾಯನಪುರ	37105.00
28	ಸಹಾಯಕ ಕಂದಾಯ ಅಧಿಕಾರಿಗಳ ಕಛೇರಿ, ಹೆಚ್.ಎ.ಎಲ್.	6476055.00
29	ಸಹಾಯಕ ಕಂದಾಯ ಅಧಿಕಾರಿಗಳ ಕಛೇರಿ, ಜೀವನಭೀಮಾನಗರ	3038.00
30	ಸಹಾಯಕ ಕಂದಾಯ ಅಧಿಕಾರಿಗಳ ಕಛೇರಿ, ಬಾಣಸವಾಡಿ	17162.00
31	ಸಹಾಯಕ ಕಂದಾಯ ಅಧಿಕಾರಿಗಳ ಕಛೇರಿ, ಚಾಮರಾಜಪೇಟೆ	2825.00
32	ಸಹಾಯಕ ಕಂದಾಯ ಅಧಿಕಾರಿಗಳ ಕಛೇರಿ, ವಿಜಯನಗರ	86501.00
33	ಸಹಾಯಕ ಕಂದಾಯ ಅಧಿಕಾರಿಗಳ ಕಛೇರಿ, ಸಹಾಯಕ ಕಂದಾಯ ಅಧಿಕಾರಿಗಳ ಕಛೇರಿ, ಹೊಂಬೇಗೌಡನಗರ	2225.00
34	ಸಹಾಯಕ ಕಂದಾಯ ಅಧಿಕಾರಿಗಳ ಕಛೇರಿ, ಯಶವಂತಪುರ	12560.00
35	ಸಹಾಯಕ ನಿರ್ದೇಶಕರು ನಗರ ಯೋಜನೆ, ಬೊಮ್ಮನಹಳ್ಳಿ	3236871.00
	ಒಟ್ಟು	2,64,02,229.00

(2009-10ನೇ ಸಾಲಿನ ಬೃ.ಬೆಂ.ಮ. ಪಾ ಲೆಕ್ಕಪರಿಶೋಧನಾ ವರದಿಯ ಸಾಮಾನ್ಯ ಆಡಳಿತ ವಿಭಾಗದ ಕಂಡಿಕೆ ಸಂಖ್ಯೆ:1, 2, 4, 5 ಹಾಗೂ ಕಂದಾಯ ಇಲಾಖೆ ವಿಭಾಗದ ಕಂಡಿಕೆ ಸಂಖ್ಯೆ:8 ವರದಿಯ ಪುಟ 349, 352, 353 ಮತ್ತು 355)

ಅನುಬಂಧ - 20 (ಕಂಡಿಕೆ ಸಂಖ್ಯೆ 6.18)
ಸಹಾಯಕ ನಿರ್ದೇಶಕರ ಕಚೇರಿ, ನಗರ ಯೋಜನೆ, ಬೊಮ್ಮನಹಳ್ಳಿ ಇಲ್ಲಿ ಒಂದೇ ಡಿ.ಡಿ.ಗೆ ಎರಡು ರಸೀದಿ ಹಾಕಿ
ದುರುಪಯೋಗಪಡಿಸಿಕೊಂಡಿರುವ ಪ್ರಕರಣಗಳು

(₹.ಗಳಲ್ಲಿ)

ಕ್ರ.ಸಂ.	ಡಿ.ಡಿ. ಸಂಖ್ಯೆ ದಿನಾಂಕ	ರಸೀದಿ ಸಂಖ್ಯೆ	ಎಲ್.ಪಿ ಸಂಖ್ಯೆ	ಮೊತ್ತ
1	757369/15-4-09	346152/5-5-09	484/08-09	52,300-00
		346163/11-5-09	590/08-09	52,300-00
2	928547/18-6-09	346254/18-6-09	92/09-10	16,000-00
		346256/18-6-09	95/09-10	16,000-00
3	555832/17-2-10	828140/17-2-10	534/09-10	2,000-00
		821142/17-2-10	534/09-10	2,000-00
4	676706/12-10	828314/30-3-10	640/09-10	49,000-00
		60521/28-4-10	35/09-10	49,000-00
5	308067/27-7-10	66946/4-8-10	413/10-11	4,62,710-00
		67035/27-7-10	379/10-11	4,62,710-00
6	719612/2-8-10	66944/2-8-10	413/10-11	5,79,116-00
		67070/2-8-10	156/10-11	5,79,116-00
7	142376/24-9-10	67504/29-9-10	707/10-11	60,885-00
		67425/24-9-10	593/10-11	60,885-00
8	810304/27-1-11	68374/27-1-11	1203/10-11	5,000-00
		340511/31-1-11	1329/10-11	5,000-00
9	039855/3-8-10	67692/26-10-10	76/10-11	4,10,760-00
		67879/29-11-10	53/10-11	4,10,760-00
10	010248/23-10-10	67692/26-10-10	76/10-11	5,23,980-00
		67664/25-10-10	650/10-11	5,23,980-00
11	901473/15-10-10	67692/26-10-10	76/10-11	46,694-00
		67652/23-10-10	736/10-11	46,694-00
ಒಟ್ಟು ಮೊತ್ತ ರೂ.				44,16,890-00
ಬ್ಯಾಂಕ್ ಪಾತೆಗೆ ಜಮಾ ಆಗಿರುವುದು ರೂ.				22,08,445-00
ಬಾಕಿ ರೂ.				22,08,445-00

(2009-10ನೇ ಸಾಲಿನ ಬೃ.ಬೆಂ.ಮ.ಪಾ ಲೆಕ್ಕಪರಿಶೋಧನಾ ವರದಿ ಸಾಮಾನ್ಯ ಆಡಳಿತ ವಿಭಾಗದ ಕಂಡಿಕೆ ಸಂಖ್ಯೆ:3(1.2), ಪುಟ 350)

ಅನುಬಂಧ - 21 (ಕಂಡಿಕೆ ಸಂಖ್ಯೆ 7.3)

ಕಾಮಗಾರಿ ಬಿಲ್ಲುಗಳಲ್ಲಿ ಆದಾಯ ತೆರಿಗೆ, ಮಾರಾಟ ತೆರಿಗೆ, ರಾಜಧನ ಮತ್ತು ಕಾರ್ಮಿಕ ಕಲ್ಯಾಣ ಸುಂಕ ಕಟಾಯಿಸದೇ ಇರುವುದು / ಕಡಿಮೆ ಕಟಾಯಿಸಿರುವುದನ್ನು ತೋರಿಸುವ ತಃಖ್ತೆ

ಕ್ರ.ಸಂ.	ಮ.ನ.ಸಾಲಿಕೆ	ಲೆಕ್ಕ ಪರಿಶೋಧನಾ ವರದಿಯ ವರ್ಷ	ಆದಾಯ ತೆರಿಗೆ		ಮಾರಾಟ ತೆರಿಗೆ		ರಾಜಧನ		ಕಾರ್ಮಿಕ ಕಲ್ಯಾಣ ಸುಂಕ	
			ಕಟಾಯಿಸದೇ ಇರುವುದು	ಕಡಿಮೆ ಕಟಾಯಿಸಿರುವುದು	ಕಟಾಯಿಸದೇ ಇರುವುದು	ಕಡಿಮೆ ಕಟಾಯಿಸಿರುವುದು	ಕಟಾಯಿಸದೇ ಇರುವುದು	ಕಡಿಮೆ ಕಟಾಯಿಸಿರುವುದು	ಕಟಾಯಿಸದೇ ಇರುವುದು	ಕಡಿಮೆ ಕಟಾಯಿಸಿರುವುದು
1	ಬಳ್ಳಾರಿ	2010-11	922130.00	0.00	1249278.00	0.00	395461.00	0.00	286883.00	0.00
2	ಬೆಳಗಾವಿ	2009-10	3497684.00	0.00	5784841.00	0.00	2627687.00	0.00	1717199.00	0.00
3	ದಾವಣಗೆರೆ	2008-09	1200161.00	0.00	4092522.00	0.00	1562982.00	0.00	765863.00	0.00
4	ಕಲ್ಸಗಿ (ಗುಲ್ಬರ್ಗ)	2009-10	0.00	908.00	0.00	0.00	0.00	0.00	0.00	0.00
5	ಹುಬ್ಬಳ್ಳಿ-ಧಾರವಾಡ	2009-10	0.00	0.00	0.00	0.00	0.00	1014394.00	0.00	0.00
6	ಮಂಗಳೂರು	2009-10	4706370.00	0.00	7246461.00	0.00	22386430.00	0.00	4004874.00	0.00
7	ಮೈಸೂರು	2008-09	0.00	2737.00	0.00	5777.00	128128.00	25280.00	0.00	0.00
		ಒಟ್ಟು	1,03,26,345.00	3,645.00	1,83,73,102.00	5,777.00	2,71,00,688.00	10,39,674.00	67,74,819.00	0.00

ಕರ್ನಾಟಕ ರಾಜ್ಯ ಲೆಕ್ಕಪತ್ರ ಇಲಾಖೆ

ಅನುಬಂಧ - 22 (ಕಂಡಿಕೆ ಸಂಖ್ಯೆ 7.4)

ಆಸ್ತಿ ತೆರಿಗೆಗಳ ಜೊತೆಗೆ ವಸೂಲು ಮಾಡಲಾದ ಉಪಕರಗಳನ್ನು ಸರ್ಕಾರದ ಇಲಾಖೆಗಳ/ಮಂಡಳಿಗಳ ಲೆಕ್ಕಶೀರ್ಷಿಕೆಗಳಿಗೆ ಜಮಾ ಮಾಡದೇ ಇರುವುದು

(₹.ಗಳಲ್ಲಿ)

ಕ್ರ.ಸಂ	ಮಹಾನಗರ ಪಾಲಿಕೆ	ಲೆಕ್ಕ ಪರಿಶೋಧನಾ ವರದಿಯ ವರ್ಷ	ಆರೋಗ್ಯ ಕರ	ಭಿಕ್ಷುಕ ಕರ	ಗ್ರಂಥಾಲಯ ಕರ
1	ಬಳ್ಳಾರಿ	2010-11	21885235.00	2950595.00	7405436.00
2	ಬೆಳಗಾವಿ	2009-10	5667746.00	1133549.00	2267093.00
3	ದಾವಣಗೆರೆ	2008-09	136434482.00	507237.00	3762125.00
4	ಕಲ್ಬುರ್ಗಿ (ಗುಲ್ಬರ್ಗ)	2009-10	0.00	0.00	0.00
5	ಹುಬ್ಬಳ್ಳಿ-ಧಾರವಾಡ	2009-10	186620790.00	29326096.00	32095849.00
6	ಮಂಗಳೂರು	2009-10	99683816.00	4204526.00	8710270.00
7	ಮೈಸೂರು	2008-09	0.00	0.00	0.00
ಒಟ್ಟು			45,02,92,069.00	3,81,22,003.00	5,42,40,773.00