ಕರ್ನಾಟಕ ಸರ್ಕಾರ

ಕೊಡಗು ಜಿಲ್ಲಾ ಪಂಚಾಯತ್, ಮಡಿಕೇರಿ

ವಾರ್ಷಿಕ ಆಡಳಿತ ವರದಿ 2019-20

ಓಂಕಾರೇಶ್ವರ ದೇವಾಲಯ

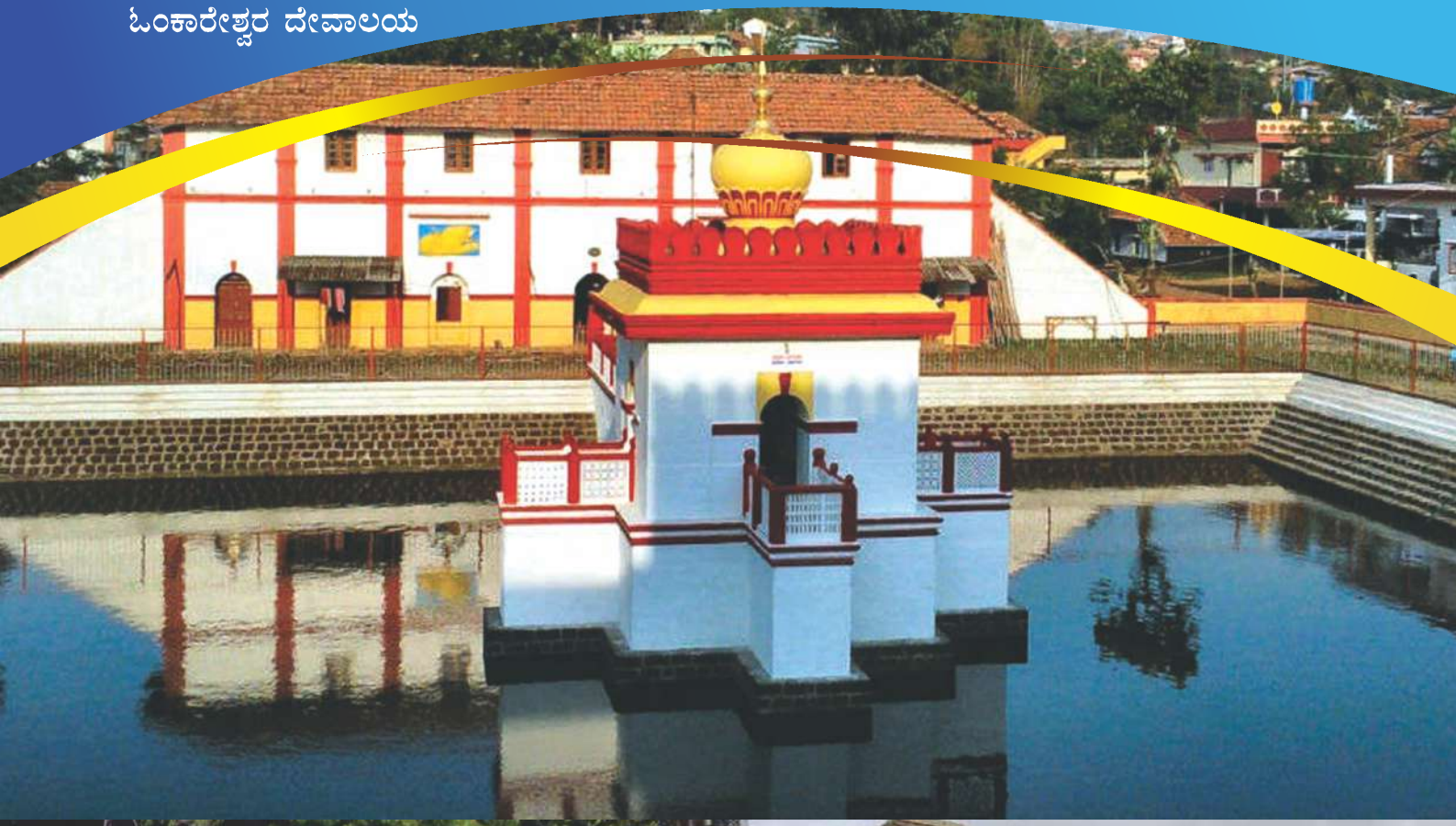

ಇರ್ಪು ಫಾಲ್ಸ್

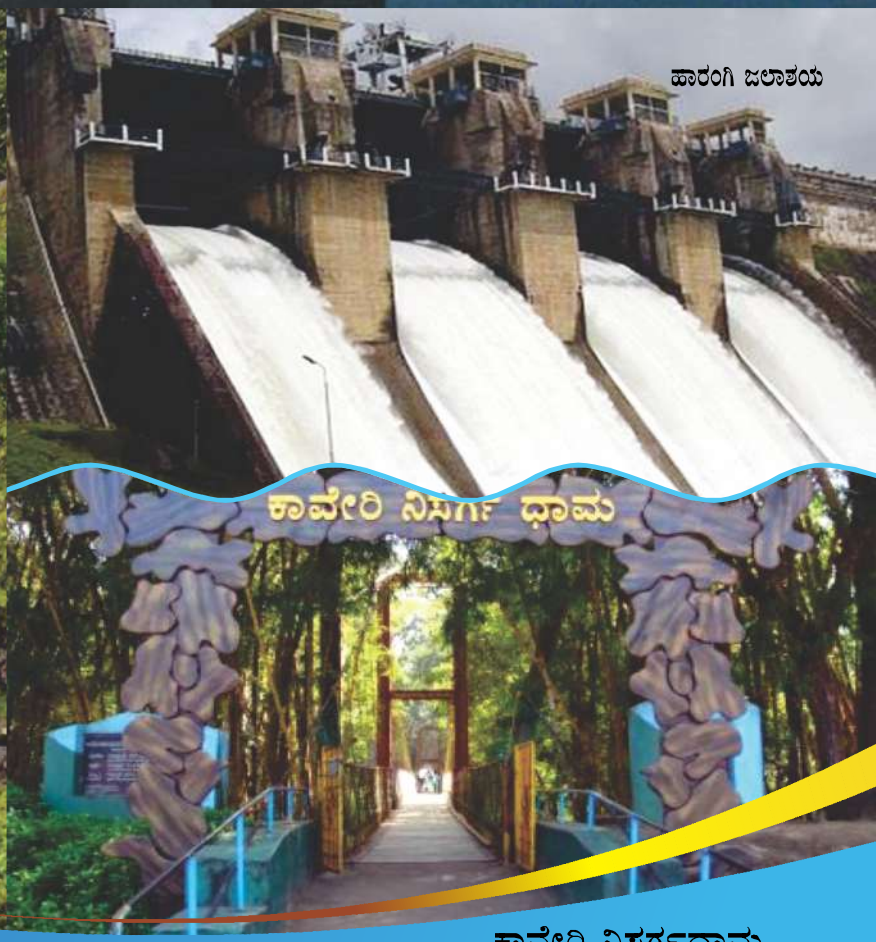

ಹಾರಂಗಿ ಜಲಾಶಯ

ಕಾವೇರಿ ನಿಸರ್ಗದಾಮ

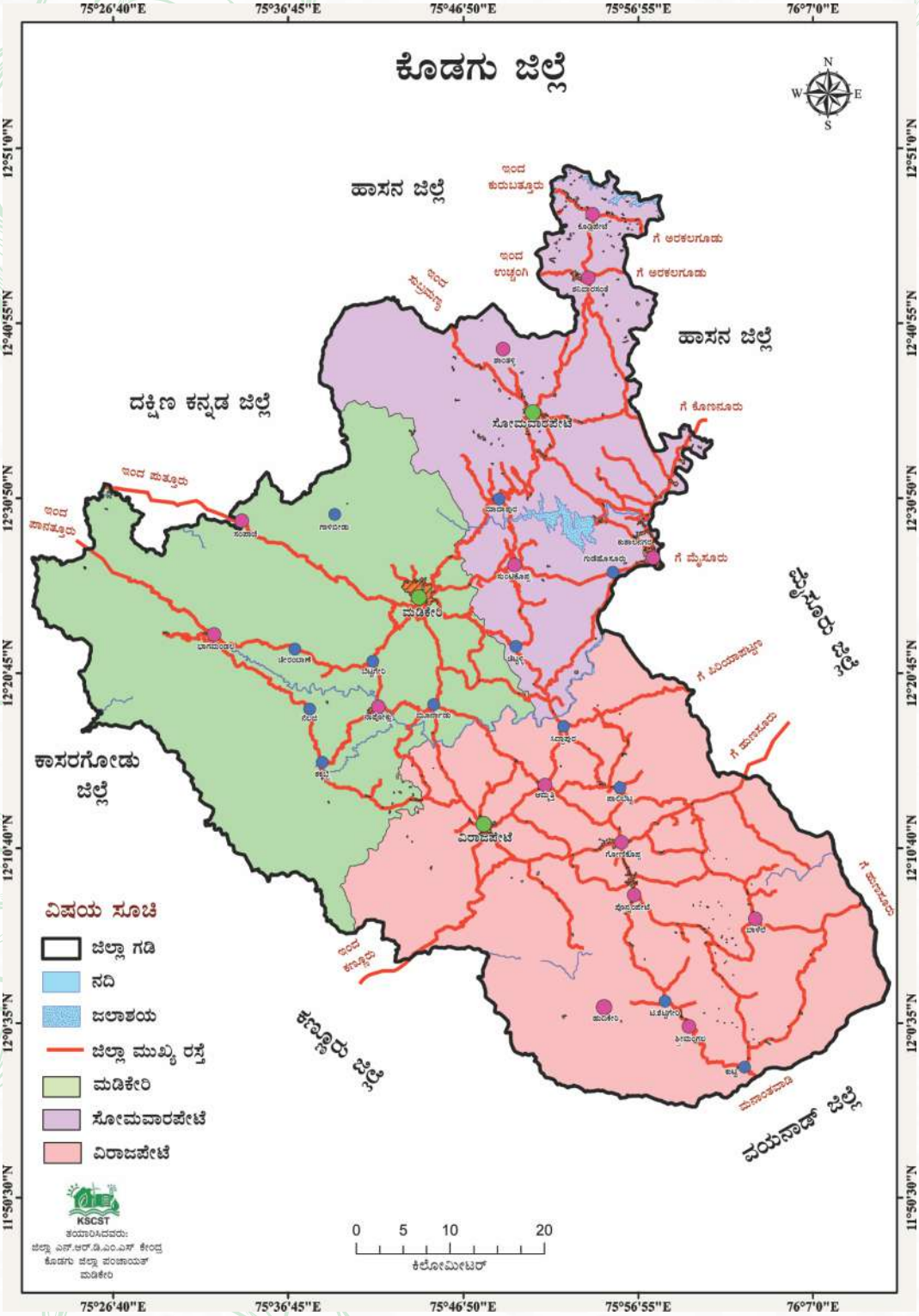
ಕೊಡಗು ಜಿಲ್ಲೆ
ಹಾಸನ ಜಿಲ್ಲೆ
ದಕ್ಷಿಣ ಕನ್ನಡ ಜಿಲ್ಲೆ
ಕಾಸರಗೋಡು ಜಿಲ್ಲೆ
ಕಣ್ಣೂರು ಜಿಲ್ಲೆ
ವಯನಾಡ್ ಜಿಲ್ಲೆ
ಮೈಸೂರು ಜಿಲ್ಲೆ
ಸೋಮವಾರಪೇಟೆ
ಮಡಿಕೇರಿ
ವಿರಾಜಪೇಟೆ
ವಿಷಯ ಸೂಚಿ
ಜಿಲ್ಲಾ ಗಡಿ
ನದಿ
ಜಲಾಶಯ
ಜಿಲ್ಲಾ ಮುಖ್ಯ ರಸ್ತೆ
ಮಡಿಕೇರಿ
ಸೋಮವಾರಪೇಟೆ
ವಿರಾಜಪೇಟೆ
KSCST
ತಯಾರಿಸಿದವರು:
ಜಿಲ್ಲಾ ಎನ್.ಆರ್.ಡಿ.ಎಂ.ಎಸ್ ಕೇಂದ್ರ
ಕೊಡಗು ಜಿಲ್ಲಾ ಪಂಚಾಯತ್
ಮಡಿಕೇರಿ
0 5 10 20
ಕಿಲೋಮೀಟರ್
75°26'40"E
75°36'45"E
75°46'50"E
75°56'55"E
76°7'0"E
12°51'0"N
12°40'55"N
12°30'50"N
12°20'45"N
12°10'40"N
12°0'35"N
11°50'30"N

ಕೊಡಗು ಜಿಲ್ಲಾ ಪಂಚಾಯತ್

ಮುನ್ನುಡಿ

ಕೊಡಗು ಜಿಲ್ಲಾ ಪಂಚಾಯತ್ ವತಿಯಿಂದ ಇದುವರೆಗೆ ನಿರಂತರವಾಗಿ ಪ್ರತಿ ವರ್ಷ ಆಡಳಿತ ವರದಿಗಳನ್ನು ಹೊರತರಲಾಗಿದೆ. ಹಾಗೆಯೇ ಪ್ರಸ್ತುತ 2019–20ನೇ ಸಾಲಿನ ವಾರ್ಷಿಕ ಆಡಳಿತ ವರದಿಯನ್ನು ಹೊರತರುತ್ತಿರುವುದು ಹರ್ಷವೆನಿಸುತ್ತದೆ.

2019–20ನೇ ಸಾಲಿನಲ್ಲಿ ಕೊಡಗು ಜಿಲ್ಲಾ ಪಂಚಾಯತಿ ವತಿಯಿಂದ ರಾಜ್ಯ ಮತ್ತು ಕೇಂದ್ರ ವಲಯದ ಅನುದಾನವನ್ನು ವಿನಿಯೋಗಿಸಿ ಅನುಷ್ಠಾನಗೊಳಿಸಲಾದ ಅಭಿವೃದ್ಧಿ ಕಾರ್ಯಕ್ರಮಗಳ ಆರ್ಥಿಕ ಮತ್ತು ಭೌತಿಕ ಗುರಿ, ಸಾಧನೆ ಹಾಗೂ ಇಲಾಖಾವಾರು ಕಾರ್ಯಕ್ರಮಗಳ ವಿವರಗಳನ್ನೊಳಗೊಂಡಂತೆ ಈ ಹೊತ್ತಿಗೆಯನ್ನು ಹೊರ ತರಲಾಗಿದೆ. ಪ್ರಕಟಣೆಯನ್ನು ಹೊರ ತರುವಲ್ಲಿ ಸೂಕ್ತ ಸಲಹೆ ಮಾರ್ಗದರ್ಶನ ಹಾಗೂ ಸಹಕಾರ ನೀಡಿದ ಎಲ್ಲಾ ಚುನಾಯಿತ ಪ್ರತಿನಿಧಿಗಳಿಗೆ ಅಭಿನಂದನೆ ಸಲ್ಲಿಸುತ್ತಾ, ಸಕಾಲದಲ್ಲಿ ತಮ್ಮ ಇಲಾಖೆಗಳ ಮಾಹಿತಿ ನೀಡಿದ ಜಿಲ್ಲೆಯ ಅನುಷ್ಠಾನ ಅಧಿಕಾರಿಗಳು ಹಾಗೂ ಈ ಹೊತ್ತಿಗೆಯನ್ನು ಹೊರತಲು ಶ್ರಮಿಸಿದ ಮುಖ್ಯ ಯೋಜನಾಧಿಕಾರಿಗಳು, ಸಹಾಯಕ ಸಾಂಖ್ಯಿಕ ಅಧಿಕಾರಿಗಳು ಹಾಗೂ ಸಿಬ್ಬಂದಿ ವರ್ಗದವರ ಕಾರ್ಯ ಶ್ಲಾಘನೀಯ.

ಈ ಹೊತ್ತಿಗೆಯ ಪ್ರಯೋಜನ ಎಲ್ಲರಿಗೂ ಲಭಿಸಲಿ ಎಂದು ಆಶಿಸುತ್ತಾ,

ವಂದನೆಗಳೊಂದಿಗೆ,

ಶ್ರೀಮತಿ ಕೆ. ಲಕ್ಷ್ಮೀಪ್ರಿಯಾ ಭಾ.ಆ.ಸೇ
ಮುಖ್ಯ ಕಾರ್ಯನಿರ್ವಾಹಕ ಅಧಿಕಾರಿ
ಕೊಡಗು ಜಿಲ್ಲಾ ಪಂಚಾಯತ್
ಮಡಿಕೇರಿ

ಶ್ರೀಮತಿ ಲೋಕೇಶ್ವರಿ ಗೋಪಾಲ್
ಉಪಾಧ್ಯಕ್ಷರು
ಕೊಡಗು ಜಿಲ್ಲಾ ಪಂಚಾಯತ್

ಶ್ರೀ ಬಿ.ಎ. ಹರೀಶ್
ಅಧ್ಯಕ್ಷರು
ಕೊಡಗು ಜಿಲ್ಲಾ ಪಂಚಾಯತ್

ಕೊಡಗು ಜಿಲ್ಲಾ ಪಂಚಾಯತ್ ಸ್ಥಾಯಿ ಸಮಿತಿ ಅಧ್ಯಕ್ಷರು ಹಾಗೂ ಸದಸ್ಯರು

KODAGU ZILLA PANCHAYATH STANDING COMMITTEE PRESIDENT & MEMBERS

ಶ್ರೀ ಎನ್.ಟಿ. ಕಿರಣ್ ಕಾರ್ಯಪ್ಪ
Sri N.T. Kiran Karyappa
ಅಧ್ಯಕ್ಷರು
ಶಿಕ್ಷಣ ಮತ್ತು ಆರೋಗ್ಯ ಸಮಿತಿ

ಶ್ರೀ ಸಿ.ಕೆ. ಬೋಪಣ್ಣ
Sri C.K. Bopanna
ಅಧ್ಯಕ್ಷರು
ಸಾಮಾಜಿಕ ನ್ಯಾಯ ಸ್ಥಾಯಿ ಸಮಿತಿ

ಶ್ರೀಮತಿ ಸರೋಜಮ್ಮ
Smt. Sarojamma
ಅಧ್ಯಕ್ಷರು
ಕೃಷಿ ಮತ್ತು ಕೈಗಾರಿಕಾ ಸ್ಥಾಯಿ ಸಮಿತಿ

ಕೊಡಗು ಜಿಲ್ಲಾ ಪಂಚಾಯತ್ ಸದಸ್ಯರು

KODAGU DISTRICT ZILLA PANCHAYATH MEMBERS

ಶ್ರೀ ಮೂಕೊಂಡ ಪಿ. ಸುಬ್ರಮಣಿ
Sri Mukonda P. Subramani

ಶ್ರೀ ಎಂ.ಕೆ. ವಿಜು ಸುಬ್ರಮಣಿ
Sri M.K. Viju Subramani

ಶ್ರೀ ಹೆಚ್.ಆರ್ ಶ್ರೀನಿವಾಸ್
Sri H.R. Srinivas

ಶ್ರೀಮತಿ ಅಪ್ಪಂಡೇರಂಡ ಭವ್ಯ
Smt. Appanderanda Bhavya

ಶ್ರೀ ಅಚ್ಚಪಂಡ ಎಂ. ಮಹೇಶ್ ಗಣಪತಿ
Sri Achapanda M. Mahesh Ganapathi

ಶ್ರೀಮತಿ ಕೆ. ಸರಿತಾ ಪೂಣಚ್ಚ
Smt. K. Saritha Poonacha

ಕೊಡಗು ಜಿಲ್ಲಾ ಪಂಚಾಯತ್ ಸದಸ್ಯರು

KODAGU DISTRICT ZILLA PANCHAYATH MEMBERS

ಶ್ರೀಮತಿ ಪಿ.ಆರ್. ಪಂಕಜ
Smt. P.R. Pankaja

ಶ್ರೀ ಬಾನಂಡ ಎನ್ ಪ್ರತ್ಯು
Sri Bananda N. Prathyu

ಶ್ರೀಮತಿ ಶ್ರೀಜ ಸಾಜಿ
Smt. Shreeja Shaji

ಶ್ರೀ ಎಂ.ಬಿ. ಮಾದಪ್ಪ
Sri M.B. Madappa

ಶ್ರೀಮತಿ ಲೀಲಾವತಿ
Smt. Leelavathy

ಶ್ರೀಮತಿ ಯಲದಾಳು ಡಿ. ಪದ್ಮಾವತಿ
Smt.Yaladlu D. Padmavathy

ಶ್ರೀಮತಿ ಬಿ. ಕಲಾವತಿ ಪೂವಪ್ಪ
Smt. B. Kalavathi

ಶ್ರೀ ಪಿ. ಮುರಳಿ ಕರುಂಬಮ್ಮಯ್ಯ
Sri P. Murali Karumbamaiah

ಶ್ರೀ ಕೆ.ಕೆ. ಕುಮಾರ
Sri K.K. Kumara

ಕೊಡಗು ಜಿಲ್ಲಾ ಪಂಚಾಯತ್ ಸದಸ್ಯರು

KODAGU DISTRICT ZILLA PANCHAYATH MEMBERS

ಶ್ರೀಮತಿ ಹೆಚ್. ಕವಿತಾ ಪ್ರಭಾಕರ್
Smt. H. Kavitha Prabhakar

ಶ್ರೀ ಸಿ.ಪಿ. ಪುಟ್ಟರಾಜು
Sri C.P. Puttaraju

ಶ್ರೀಮತಿ ಪೂರ್ಣಿಮಾ ಗೋಪಾಲ್
Smt. Poornima Gopal

ಶ್ರೀಮತಿ ಕೆ.ಆರ್. ಮಂಜುಳಾ
Smt. K.R. Manjula

ಶ್ರೀ ಲತೀಫ್
Sri Latheef

ಶ್ರೀಮತಿ ಎಂ.ಬಿ. ಸುನೀತ
Smt. M.B. Suneetha

ಶ್ರೀಮತಿ ಕುಮುದ ಧರ್ಮಪ್ಪ
Smt. Kumuda Dharmappa

ಶ್ರೀಮತಿ ಕೆ.ಪಿ. ಚಂದ್ರಕಲಾ
Smt. K.P. Chandrakala

ಶ್ರೀ ಬಿ.ಜೆ. ದೀಪಕ್
Sri B.J. Deepak

ಪರಿವಿಡಿ

1.	ಕೊಡಗು ಜಿಲ್ಲಾ ಪಂಚಾಯತ್ ಜಿಲ್ಲೆಯ ಕಿರು ಪರಿಚಯ	8
2.	2019–20ನೇ ಸಾಲಿನ ಕೊಡಗು ಜಿಲ್ಲೆಯ ಸಾಮಾನ್ಯ ಅಂಕಿ ಅಂಶಗಳು	9–11
3.	ಕೊಡಗು ಜಿಲ್ಲಾ ಪಂಚಾಯತ್ ಚುನಾಯಿತ ಸದಸ್ಯರ ವಿವರ	12
4.	2019–20 ರಿಂದ ಕೊಡಗು ಜಿಲ್ಲಾ ಪಂಚಾಯತ್ ವಿವಿಧ ಸ್ಥಾಯಿ ಸಮಿತಿಗಳ ಅಧ್ಯಕ್ಷರು ಹಾಗೂ ಸದಸ್ಯರುಗಳ ವಿವರ	13
5.	2019–20ನೇ ಸಾಲಿನ ಕೊಡಗು ಜಿಲ್ಲಾ ಪಂಚಾಯತ್ ನಡೆಸಿದ ಸಾಮಾನ್ಯ/ ವಿಶೇಷ / ಸ್ಥಾಯಿ ಸಮಿತಿ ಸಭೆಗಳ ವಿವರ	14
6.	ಅನುಬಂಧ–1 2019–20ನೇ ಸಾಲಿನ ಕೊಡಗು ಜಿಲ್ಲಾ ಪಂಚಾಯತ್‌ನ ಸಾಮಾನ್ಯ ಮಾಹಿತಿ	15–18
7.	ಕೊಡಗು ಜಿಲ್ಲೆ ಪಂಚಾಯತ್‌ಗೆ ಮಂಜೂರಾದ, ಭರ್ತಿಯಾದ ಮತ್ತು ಖಾಲಿ ಇರುವ ಹುದ್ದೆಗಳ ವಿವರ	19
8.	2019–20ನೇ ಸಾಲಿನ ಕಾರ್ಯನಿರ್ವಹಿಸಿದ ಕೊಡಗು ಜಿಲ್ಲಾ ಪಂಚಾಯಿತಿ ವ್ಯಾಪ್ತಿಯ ಅನುಷ್ಠಾನಾಧಿಕಾರಿಗಳ ಹೆಸರು ಮತ್ತು ಪದನಾಮ	20
9.	ಮಾರ್ಚ್ 2020 ಅಂತ್ಯಕ್ಕೆ ಡಿ.ಎಸ್.ಎಸ್. ಆನ್‌ಲೈನ್ ಎಂ.ಪಿಕ್ ವರದಿ	21
10.	ಮಹಾತ್ಮಗಾಂಧಿ ರಾಷ್ಟ್ರೀಯ ಗ್ರಾಮೀಣ ಉದ್ಯೋಗ ಖಾತರಿ ಯೋಜನೆ	22
11.	ಎನ್.ಆರ್.ಎಲ್.ಎಂ./ಸಂಜೀವಿನಿ ಯೋಜನೆ	23
12.	ಸ್ವಚ್ಛ ಭಾರತ ಮಿಷನ್	23
13.	ಸಾರ್ವಜನಿಕ ಶಿಕ್ಷಣ ಇಲಾಖೆ	24–25
14.	ಯುವ ಸಬಲೀಕರಣ ಮತ್ತು ಕ್ರೀಡಾ ಇಲಾಖೆ	26–29
15.	ಜಿಲ್ಲಾ ಆರೋಗ್ಯ ಮತ್ತು ಕುಟುಂಬ ಕಲ್ಯಾಣ ಇಲಾಖೆ	30–32
16.	ಜಿಲ್ಲಾ ಆಯುಷ್ ಇಲಾಖೆ, ಕೊಡಗು ಜಿಲ್ಲೆ, ಮಡಿಕೇರಿ	33
17.	ಮಹಿಳೆಯರ ಮತ್ತು ಮಕ್ಕಳ ಅಭಿವೃದ್ಧಿ ಇಲಾಖೆ	34–35
18.	ಸಮಾಜ ಕಲ್ಯಾಣ ಇಲಾಖೆ	36–37
19.	ಪರಿಶಿಷ್ಠ ವರ್ಗಗಳ ಕಲ್ಯಾಣಾ ಇಲಾಖೆ	38–39
20.	ಹಿಂದುಳಿದ ವರ್ಗಗಳ ಕಲ್ಯಾಣಾ ಇಲಾಖೆ	40–42
21.	ಅಲ್ಪಸಂಖ್ಯಾತರ ಕಲ್ಯಾಣ ಇಲಾಖೆ	43
22.	ಕೈಗಾರಿಕಾ ಇಲಾಖೆ	44–45
23.	ಪಶುಪಾಲನಾ ಇಲಾಖೆ	46–54
24.	ಮೀನುಗಾರಿಕೆ ಇಲಾಖೆ	55–56
25.	ರೇಷ್ಮೆ ಇಲಾಖೆ	57–59
26.	ಸಾಮಾಜಿಕ ಅರಣ್ಯ ವಿಭಾಗ	60–62
27.	ಕೃಷಿ ಇಲಾಖೆ	63–65
28.	ತೋಟಗಾರಿಕೆ ಇಲಾಖೆ	66–70
29.	ಪಂಚಾಯತ್‌ರಾಜ್ ಇಂಜಿನಿಯರಿಂಗ್ ವಿಭಾಗ	71
30.	ಗ್ರಾಮೀಣ ಕುಡಿಯುವ ನೀರು ಮತ್ತು ನೈರ್ಮಲ್ಯ ವಿಭಾಗ	72
31.	ಕೈಮಗ್ಗ ಮತ್ತು ಜವಳಿ ಇಲಾಖೆ	73
32.	ಗಣಿ ಮತ್ತು ಭೂ ವಿಜ್ಞಾನ ಇಲಾಖೆ	74
33.	ಸಹಕಾರ ಇಲಾಖೆ	80–84
34.	ಕನ್ನಡ ಮತ್ತು ಸಂಸ್ಕೃತಿ ಇಲಾಖೆ	85–86
35.	ಸೋಮವಾರಪೇಟೆ ತಾಲ್ಲೂಕು ಅಂಕಿ ಅಂಶಗಳ ಸಾಮಾನ್ಯ ವಿವರ	87–98
36.	2019–20 ನೇ ಸಾಲಿನ ಮಡಿಕೇರಿ ತಾಲ್ಲೂಕಿನ ಅಂಕಿಅಂಶಗಳ ಸಾಮಾನ್ಯ ವಿವರ	99–110
37.	ವಿರಾಜಪೇಟೆ ತಾಲ್ಲೂಕು ಪಂಚಾಯಿತಿ ಸಾಮಾನ್ಯ ಮಾಹಿತಿ 2019–20	115–116
38.	ನಮೂನೆ –14 ಜಿಲ್ಲಾ ಪಂಚಾಯಿತಿ 2019–20ನೇ ವರ್ಷದ ವಾರ್ಷಿಕ ಮತ್ತು ವೆಚ್ಚದ ವಿವರ	117–119
39.	ಅನುಬಂಧ– 10 ಜಿಲ್ಲಾ ಪಂಚಾಯತ್ ಕಛೇರಿಗಳಲ್ಲಿ ಸಾರ್ವಜನಿಕರು ಕುಂದುಕೊರತೆ ಅರ್ಜಿಗಳ ವಿಲೇವಾರಿ ಪ್ರಗತಿಯ ತಃಖ್ತೆ ಸಂಚಿತ ವರದಿ 2019–20	120
40.	ನಮೂನೆ–11 ಮೊಕದ್ದಮೆಗಳು (ಸಿ.ಸಿ.ಎ ಪ್ರಕರಣಗಳು) (ದಿನಾಂಕ 01–04–2019 ರಿಂದ 31–03–2020 ರ ವರೆಗೆ)	121
41.	ಇಂಗ್ಲೀಷ್ ಭಾಷೆಯಲ್ಲಿ 2019–20 ವಾರ್ಷಿಕ ವರದಿ	123–216

ಕೊಡಗು ಜಿಲ್ಲಾ ಪಂಚಾಯತ್

ಜಿಲ್ಲೆಯ ಕಿರು ಪರಿಚಯ

ಕರ್ನಾಟಕ ರಾಜ್ಯದಲ್ಲಿ ಕೊಡಗು ಜಿಲ್ಲೆ ಚಿಕ್ಕ ಜಿಲ್ಲೆಯಾಗಿದ್ದು, ಇದರ ವಿಸ್ತೀರ್ಣ 4102 ಚ. ಕಿ. ಮೀ. ಆಗಿರುತ್ತದೆ. ಈ ಜಿಲ್ಲೆಯು ರಾಜ್ಯದ ಪಶ್ಚಿಮ ಘಟ್ಟಗಳ ಸಾಲಿನಲ್ಲಿರುವುದರಿಂದ ಮುಂಗಾರು ಕಾಲದಲ್ಲಿ ಹೆಚ್ಚು ಮಳೆ ಬೀಳುವುದರಿಂದ ಇಲ್ಲಿನ ಸಸ್ಯವರ್ಗವು ವರ್ಷದ ಎಲ್ಲಾ ಋತುಗಳಲ್ಲಿಯೂ ಹಚ್ಚ ಹಸಿರಿನಿಂದ ಕೂಡಿರುತ್ತದೆ. ಜಿಲ್ಲೆಯ ವಾರ್ಷಿಕ ವಾಡಿಕೆ ಮಳೆ 2749.00 ಮೀ.ಮೀ. ಆಗಿದ್ದು, ಉಷ್ಣಾಂಶ 10 ರಿಂದ 30 ಡಿಗ್ರಿ ಸೆಂಟಿಗ್ರೇಡ್‌ವರೆಗೆ ಇರುತ್ತದೆ. ಇಲ್ಲಿನ ಹೆಚ್ಚು ಭೂ ಭಾಗವು ಬೆಟ್ಟ–ಗುಡ್ಡಗಳಿಂದ ಹಾಗೂ ದಟ್ಟವಾದ ಕಾಡುಗಳಿಂದ ಕೂಡಿರುವುದರಿಂದ ಇಲ್ಲಿನ ಪೂರ್ವಿಕರು ಈ ಜಿಲ್ಲೆಯನ್ನು 'ಕೊಡಿ ಮಲೆನಾಡು' ಎಂದು ಕರೆಯುತ್ತಿದ್ದರು. ಈ ಜಿಲ್ಲೆಯನ್ನು ಕ್ರಿ.ಶ. 2 ರಿಂದ 19ನೇ ಶತಮಾನದವರೆಗೆ ಅನೇಕ ರಾಜರು ಆಳಿದ್ದು, ಇವರಲ್ಲಿ ಹಾಲೇರಿ ವಂಶದ ರಾಜರು ಪ್ರಮುಖರು. ಇವರು ಈ ಜಿಲ್ಲೆಯನ್ನು ಒಂದು ಪ್ರಾಂತ್ಯವನ್ನಾಗಿ ಮಾಡಿಕೊಂಡಿದ್ದರು. ಇವರ ಪ್ರಾಬಲ್ಯ ಕಡಿಮೆಯಾದಂತೆ ಬ್ರಿಟಿಷರು ಈ ಜಿಲ್ಲೆಗೆ ಬಂದು ತಮ್ಮ ಆಡಳಿತವನ್ನು ಸ್ಥಾಪಿಸಿದರು. 1947ರಲ್ಲಿ ನಮ್ಮ ದೇಶಕ್ಕೆ ದೊರೆತ ಸ್ವಾತಂತ್ರ್ಯದ ಫಲವಾಗಿ ಈ ಜಿಲ್ಲೆಯ 'ಸಿ' ರಾಜ್ಯವಾಗಿ ಪರಿಗಣಿಸಲ್ಪಟ್ಟಿತು. ನಂತರ 1956ರಲ್ಲಿ ಮೈಸೂರು ರಾಜ್ಯದೊಂದಿಗೆ ವಿಲೀನವಾಯಿತು. ಬ್ರಿಟಿಷರ ಆಡಳಿತ ಕಾಲದಲ್ಲಿ 'ಕೂರ್ಗ್' ಎಂದು ಕರೆಯಲ್ಪಡುತ್ತಿದ್ದ ಈ ಜಿಲ್ಲೆಯನ್ನು 1977ರಲ್ಲಿ ಕೊಡಗು ಎಂದು ಪುನರ್ ನಾಮಕರಣ ಮಾಡಲಾಯಿತು.

ಈ ಜಿಲ್ಲೆಯು ಕರ್ನಾಟಕ ರಾಜ್ಯದ ನೈರುತ್ಯ ಭಾಗದಲ್ಲಿದ್ದು, 11^0 56' ಮತ್ತು 12^0 50' ಉತ್ತರ ಅಕ್ಷಾಂಶ ಹಾಗೂ 75^0 22' ಮತ್ತು 76^0 11' ಪೂರ್ವ ರೇಖಾಂಶದೊಳಗಿದೆ. ಉತ್ತರದಿಂದ ದಕ್ಷಿಣಕ್ಕೆ 96 ಕಿ.ಮೀ. ಮತ್ತು ಪೂರ್ವದಿಂದ ಪಶ್ಚಿಮಕ್ಕೆ 64 ಕಿ.ಮೀ. ವಿಸ್ತಾರದಲ್ಲಿ ಹರಡಿದ್ದು, ಜಿಲ್ಲೆಯ ಉತ್ತರಕ್ಕೆ ಹಾಸನ ಮತ್ತು ದಕ್ಷಿಣ ಕನ್ನಡ ಜಿಲ್ಲೆಗಳು, ಪೂರ್ವಕ್ಕೆ ಮೈಸೂರು ಜಿಲ್ಲೆ, ಪಶ್ಚಿಮ ಹಾಗೂ ದಕ್ಷಿಣಕ್ಕೆ ಕೇರಳ ರಾಜ್ಯವು ಇದೆ. ಜಿಲ್ಲೆಯು ಸಮುದ್ರ ಮಟ್ಟದಿಂದ 4,000 ಅಡಿಗಳಷ್ಟು ಎತ್ತರದಲ್ಲಿದ್ದು, ತಡಿಯಂಡಮೋಳ್, ಬ್ರಹ್ಮಗಿರಿ, ಪುಷ್ಪಗಿರಿ ಹಾಗೂ ಮಾಲಂಬಿ ಬೆಟ್ಟ ಎಂಬ ಪ್ರಮುಖ ಶಿಖರಗಳನ್ನೊಳಗೊಂಡಿದ್ದು, ಭೌಗೋಳಿಕ ಪರಿಸರದಿಂದ ಸಂಪದ್ಭರಿತವಾಗಿದೆ ಹಾಗೂ ವನ್ಯ ಜೀವಿಗಳ ಆಶ್ರಯ ತಾಣವಾಗಿದೆ. ಕೊಡಗು ಒಂದು ಕರ್ನಾಟಕದ ತೋಟಗಾರಿಕೆ ಜಿಲ್ಲೆ. ಜಿಲ್ಲೆಯ ಕೇಂದ್ರ ಸ್ಥಾನವಾದ ಮಡಿಕೇರಿ ಪಟ್ಟಣವು ಎತ್ತರ ಪ್ರದೇಶದಲ್ಲಿದ್ದು, ಇದನ್ನು ಜಿಲ್ಲೆಯ ಪೀಠಭೂಮಿ ಎಂದು ಕರೆಯಲಾಗಿದೆ.

ಜಿಲ್ಲೆಯ ಒಟ್ಟು ಜನಸಂಖ್ಯೆ 2011ರ ಜನಗಣತಿಯಂತೆ 5,54,519 ಆಗಿದ್ದು, ಪ್ರತಿ ಚ.ಕಿ.ಮೀ.ಗೆ ಜನಸಾಂದ್ರತೆ 135 ಆಗಿರುತ್ತದೆ. ಜಿಲ್ಲೆಯು ಒಟ್ಟು 291 ಜನವಸತಿ ಗ್ರಾಮಗಳು ಹಾಗೂ 5 ಜನವಸತಿ ಇಲ್ಲದ ಗ್ರಾಮಗಳನ್ನೊಳಗೊಂಡಿದೆ. ಜಿಲ್ಲೆಯಲ್ಲಿ ಮೂರು ತಾಲ್ಲೂಕುಗಳಿದ್ದು, 16 ಹೋಬಳಿಗಳು ಹಾಗೂ 104 ಗ್ರಾಮ ಪಂಚಾಯಿತಿಗಳನ್ನು ಒಳಗೊಂಡಿರುತ್ತದೆ.

2019–2020ನೇ ಸಾಲಿನ ಕೊಡಗು ಜಿಲ್ಲೆಯ ಸಾಮಾನ್ಯ ಅಂಕಿ ಅಂಶಗಳು

ಕ್ರ.ಸಂ.	ವಿವರಗಳು		
1.	ಭೌಗೋಳಿಕ ವಿಸ್ತೀರ್ಣ (ಚ.ಕಿ.ಮೀ)		4102
2.	ಒಟ್ಟು ಜನಸಂಖ್ಯೆ		ಒಟ್ಟು – 554519
			ಗಂ 274608
			ಹೆಂ 279911
3.	ಗ್ರಾಮೀಣ ಜನಸಂಖ್ಯೆ		ಒಟ್ಟು 473531
			ಗಂ 234161
			ಹೆಂ 239370
4	ಪರಿಶಿಷ್ಟ ಜಾತಿ ಜನಸಂಖ್ಯೆ		73584
5.	ಪರಿಶಿಷ್ಟ ಪಂಗಡದ ಜನಸಂಖ್ಯೆ		58054
6.	ತಾಲ್ಲೂಕುಗಳು		3
7.	ಹೋಬಳಿಗಳು		16
8.	ಗ್ರಾಮ ಪಂಚಾಯಿತಿಗಳು		104
9.	ಜನವಸತಿ ಗ್ರಾಮಗಳು		291
10.	ದಾಖಲೆ ಗ್ರಾಮಗಳು		296
11.	ಜನಸಾಂದ್ರತೆ (ಪ್ರ ಚ.ಕಿ.ಮೀ)		135
12.	ದಶಕದ ಜನಸಂಖ್ಯೆ ಬೆಳವಣಿಗೆ ಪ್ರಮಾಣ		1.09
13.	ಲಿಂಗ ಪ್ರಮಾಣ		1019
14.	ಸಾಕ್ಷರತೆ ಪ್ರಮಾಣ		
	ಗಂಡಸರು		ಶೇ. 87.19
	ಹೆಂಗಸರು		ಶೇ. 78.14
	ಸರಾಸರಿ		ಶೇ. 82.61
15.	ವಾಡಿಕೆ ಮಳೆ (ಮಿ. ಮೀ)		2689
16.	ವಾಸ್ತವಿಕ ಸರಾಸರಿ ಮಳೆ (2017) ಮಿ.ಮೀ.		1900
17.	ಅರಣ್ಯ ಪ್ರದೇಶ (ಹೆಕ್ಟೇರ್)	–	134597
18.	ಬಿತ್ತನೆ ಪ್ರದೇಶ (ನಿವ್ವಳ) (ಹೆಕ್ಟೇರ್)	–	254993
19.	ಭತ್ತ (ಹೆಕ್ಟೇರ್)	–	17630

20.	ರಾಗಿ (ಹೆಕ್ಟೇರ್)	–	62
21.	ಮುಸುಕಿನ ಜೋಳ (ಹೆಕ್ಟೇರ್)	–	2428
22.	ದ್ವಿದಳ ಧಾನ್ಯಗಳು (ಹೆಕ್ಟೇರ್)	–	15
23.	ಒಟ್ಟು ತರಕಾರಿಗಳು (ಹೆಕ್ಟೇರ್)	–	397
24.	ಹಸಿಮೆಣಸಿನಕಾಯಿ (ಹೆಕ್ಟೇರ್)	–	9
25.	ಕರಿಮೆಣಸು (ಹೆಕ್ಟೇರ್)	–	65605
26.	ಶುಂಠಿ (ಹೆಕ್ಟೇರ್)	–	140
27.	ಬಾಳೆ (ಹೆಕ್ಟೇರ್)	–	830
28.	ನಿಂಬೆ (ಹೆಕ್ಟೇರ್)	–	43
29.	ತೆಂಗು (ಹೆಕ್ಟೇರ್)	–	1081
30.	ಕಿತ್ತಳೆ (ಹೆಕ್ಟೇರ್)	–	1027
31.	ಅಡಿಕೆ (ಹೆಕ್ಟೇರ್)	–	7714
32.	ಗೇರು (ಹೆಕ್ಟೇರ್)	–	305
34.	ಕಾಫಿ (ಹೆಕ್ಟೇರ್)	–	153024
35.	ಏಲಕ್ಕಿ (ಹೆಕ್ಟೇರ್)	–	618
36.	ರಬ್ಬರ್ (ಹೆಕ್ಟೇರ್)	–	1578
37.	ತಂಬಾಕ್ (ಹೆಕ್ಟೇರ್)	–	9
38.	ಎಣ್ಣೆತಾಳೆ (ಹೆಕ್ಟೇರ್)	–	72
39.	ಅಂತೋರಿಯಂ (ಹೆಕ್ಟೇರ್)	–	4
40.	ನೀರಾವರಿ ಬೆಳೆಗಳ ಒಟ್ಟು ವಿಸ್ತೀರ್ಣ (ಹೆಕ್ಟೇರ್)	–	1376

ಗ್ರಾಮ ಮತ್ತು ಗ್ರಾಮ ಪಂಚಾಯಿತಿಗಳ ವಿವರ

ಕ್ರ.ಸಂ.	ತಾಲ್ಲೂಕಿನ ಹೆಸರು	ಗ್ರಾಮ ಪಂಚಾಯಿತಿಗಳ ಸಂಖ್ಯೆ	ಗ್ರಾಮಗಳು 2011ರ ಜನಗಣತಿ ಪ್ರಕಾರ	
			ಜನವಸತಿ ಇರುವ	ಜನವಸತಿ ಇಲ್ಲದ
1.	ಮಡಿಕೇರಿ	26	67	0
2.	ಸೋಮವಾರಪೇಟೆ	40	130	5
3.	ವೀರಾಜಪೇಟೆ	38	94	0
	ಒಟ್ಟು	104	291	5

ವಿಸ್ತೀರ್ಣ ಮತ್ತು ಜನಸಂಖ್ಯೆ – 2011ರ ಜನಗಣತಿ ಪ್ರಕಾರ

ಕ್ರ.ಸಂ.	ತಾಲ್ಲೂಕು ಹೆಸರು	ವಿಸ್ತೀರ್ಣ	ಒಟ್ಟು	ಪರಿಶಿಷ್ಟ ಜಾತಿ	ಪರಿಶಿಷ್ಟ ಪಂಗಡ
1.	ಮಡಿಕೇರಿ	1492	146583	16302	8024
2.	ಸೋಮವಾರಪೇಟೆ	990	206505	34527	10537
3.	ವೀರಾಜಪೇಟೆ	1620	201431	22755	39493
	ಒಟ್ಟು	4102	554519	73584	58054

ಕೊಡಗು ಜಿಲ್ಲಾ ಪಂಚಾಯತ್ ಚುನಾಯಿತ ಸದಸ್ಯರ ವಿವರ

1.	ಶ್ರೀ ಬಿ.ಎ. ಹರೀಶ್.	ಅಧ್ಯಕ್ಷರು	ಕೊಡಗು ಜಿಲ್ಲಾ ಪಂಚಾಯತ್
2.	ಶ್ರೀಮತಿ ಲೋಕೇಶ್ವರಿ ಗೋಪಾಲ್,	ಉಪಾಧ್ಯಕ್ಷರು	,,
3.	ಶ್ರೀ ಎನ್.ಟಿ. ಕಿರಣ್ ಕಾರ್ಯಪ್ಪ., ಅಧ್ಯಕ್ಷರು, ಶಿಕ್ಷಣ ಮತ್ತು ಆರೋಗ್ಯ ಸ್ಥಾಯಿ ಸಮಿತಿ	ಅಧ್ಯಕ್ಷರು	,,
4.	ಶ್ರೀ ಬೋಪಣ್ಣ ಸಿ.ಕೆ., ಅಧ್ಯಕ್ಷರು, ಸಾಮಾಜಿಕ ನ್ಯಾಯ ಸ್ಥಾಯಿ ಸಮಿತಿ	,,	,,
5.	ಶ್ರೀಮತಿ ಸರೋಜಮ್ಮ, ಅಧ್ಯಕ್ಷರು, ಕೃಷಿ ಮತ್ತು ಕೈಗಾರಿಕೆ ಸ್ಥಾಯಿ ಸಮಿತಿ	,,	,,
6.	ಶ್ರೀ ಮೂಕೊಂಡ ಪಿ. ಸುಬ್ರಮಣಿ	ಸದಸ್ಯರು	,,
7.	ಶ್ರೀ ಎಂ.ಕೆ. ವಿಜು ಸುಬ್ರಮಣಿ	,,	,,
8.	ಶ್ರೀ ಹೆಚ್.ಆರ್. ಶ್ರೀನಿವಾಸ್	,,	,,
9.	ಶ್ರೀಮತಿ ಅಪ್ಪಂಡೇರಂಡ ಭವ್ಯ	,,	,,
10.	ಶ್ರೀ ಅಚ್ಚಪಂಡ ಎಂ. ಮಹೇಶ್ ಗಣಪತಿ	,,	,,
11.	ಶ್ರೀಮತಿ ಕೆ. ಸರಿತಾ ಪೂಣಚ್ಚ	,,	,,
12.	ಶ್ರೀಮತಿ ಪಿ.ಆರ್. ಪಂಕಜ	,,	,,
13.	ಶ್ರೀ ಬಾನಂಡ ಎನ್. ಪ್ರತ್ಯು	,,	,,
14.	ಶ್ರೀಮತಿ ಶ್ರೀಜಸಾಜಿ	,,	,,
15.	ಶ್ರೀ ಎಂ.ಬಿ. ಮಾದಪ್ಪ	,,	,,
16.	ಶ್ರೀಮತಿ ಲೀಲಾವತಿ	,,	,,
17.	ಶ್ರೀಮತಿ ಯಾಲದಾಳು ಡಿ. ಪದ್ಮಾವತಿ	,,	,,
18.	ಶ್ರೀಮತಿ ಬಿ. ಕಲಾವತಿ ಪೂವಪ್ಪ	,,	,,
19.	ಶ್ರೀ ಪಿ. ಮುರುಳಿ ಕರುಂಬಮ್ಮಯ್ಯ	,,	,,
20.	ಶ್ರೀ ಕೆ.ಕೆ.ಕುಮಾರ	,,	,,
21.	ಶ್ರಿಮತಿ ಹೆಚ್. ಕವಿತ ಪ್ರಭಾಕರ್	,,	,,
22.	ಶ್ರೀ ಸಿ.ಪಿ.ಪುಟ್ಟರಾಜು	,,	,,
23.	ಶ್ರೀಮತಿ ಪೂರ್ಣಿಮ ಗೋಪಾಲ್	,,	,,
24.	ಶ್ರೀಮತಿ ಕೆ.ಆರ್.ಮಂಜುಳಾ	,,	,,
25.	ಶ್ರೀ ಲತೀಫ್	,,	,,
26.	ಶ್ರೀಮತಿ ಎಂ.ಬಿ.ಸುನಿತಾ	,,	,,
27.	ಶ್ರೀಮತಿ ಕೆ.ಪಿ.ಚಂದ್ರಕಲಾ	,,	,,
28.	ಶ್ರೀಮತಿ ಕುಮುದಾ ಧರ್ಮಪ್ಪ	,,	,,
29.	ಶ್ರೀ ಬಿ.ಜೆ. ದೀಪಕ್	,,	,,

2019–20ನೇ ಸಾಲಿನ ಕೊಡಗು ಜಿಲ್ಲಾ ಪಂಚಾಯತ್
ವಿವಿಧ ಸ್ಥಾಯಿ ಸಮಿತಿಗಳ ಅಧ್ಯಕ್ಷರು ಹಾಗೂ ಸದಸ್ಯರುಗಳ ವಿವರ

ಹಣಕಾಸು ಲೆಕ್ಕಪರಿಶೋದನಾ ಮತ್ತು ಯೋಜನಾ ಸ್ಥಾಯಿ ಸಮಿತಿ

ಶ್ರೀ ಬಿ.ಎ.ಹರೀಶ್,
ಅಧ್ಯಕ್ಷರು.

ಸದಸ್ಯರು

ಶ್ರೀ ಕೆ.ಕೆ.ಕುಮಾರ,
ಶ್ರೀಮತಿ ಹೆಚ್. ಕವಿತ ಪ್ರಭಾಕರ್,
ಶ್ರೀ ಬಿ.ಜೆ. ದೀಪಕ್,
ಶ್ರೀಮತಿ ಅಪ್ಪೇಂಡೇರಂಡ ಭವ್ಯ,
ಶ್ರೀಮತಿ ಪಿ.ಆರ್. ಪಂಕಜ
ಶ್ರೀ ಎಂ.ಬಿ. ಮಾದಪ್ಪ

ಶಿಕ್ಷಣ ಮತ್ತು ಆರೋಗ್ಯ ಸ್ಥಾಯಿ ಸಮಿತಿ

ಶ್ರೀ ಎನ್.ಟಿ. ಕಿರಣ್ ಕಾರ್ಯಪ್ಪ,
ಅಧ್ಯಕ್ಷರು

ಸದಸ್ಯರು

ಶ್ರೀ ಮೂಕೊಂಡ ಪಿ. ಸುಬ್ರಮಣಿ
ಶ್ರೀ ಪಿ. ಮುರುಳಿ ಕರುಂಬಮ್ಮಯ್ಯ
ಶ್ರೀಮತಿ ಪೂರ್ಣಿಮಾ ಗೋಪಾಲ್
ಶ್ರೀಮತಿ ಕೆ.ಆರ್. ಮಂಜುಳ
ಶ್ರೀಮತಿ ಲೀಲಾವತಿ.
ಶ್ರೀಮತಿ ಕೆ. ಸರಿತಾ ಪೂಣಚ್ಚ

ಸಾಮಾನ್ಯ ಸ್ಥಾಯಿ ಸಮಿತಿ

ಶ್ರೀಮತಿ ಲೋಕೇಶ್ವರಿ ಗೋಪಾಲ್
ಅಧ್ಯಕ್ಷರು

ಸದಸ್ಯರು

ಶ್ರೀ ಹೆಚ್.ಆರ್. ಶ್ರೀನಿವಾಸ್
ಶ್ರೀ ಅಚ್ಚಪಂಡ ಮಹೇಶ್ ಗಣಪತಿ
ಶ್ರೀಮತಿ ಯಾಲದಾಳು ಡಿ. ಪದ್ಮಾವತಿ
ಶ್ರೀಮತಿ ಎಂ.ಬಿ. ಸುನಿತಾ
ಶ್ರೀ ಬಾನಂಡ ಎನ್. ಪ್ರತ್ಯು
ಶ್ರೀ ಪುಟ್ಟರಾಜು ಸಿ.ಪಿ.

ಕೃಷಿ ಮತ್ತು ಕೈಗಾರಿಕಾ ಸ್ಥಾಯಿ ಸಮಿತಿ

ಶ್ರೀಮತಿ ಸರೋಜಮ್ಮ,
ಅಧ್ಯಕ್ಷರು,

ಸದಸ್ಯರು

ಶ್ರೀ ಅಚ್ಚಪಂಡ ಎಂ. ಮಹೇಶ್ ಗಣಪತಿ
ಶ್ರೀ ದೀಪಕ್ ಬಿ.ಜೆ.
ಶ್ರೀಮತಿ ಪೂರ್ಣಿಮಾ ಗೋಪಾಲ್
ಶ್ರೀಮತಿ ಬಿ. ಕಲಾವತಿ ಪೂವಪ್ಪ
ಶ್ರೀಮತಿ ಕೆ.ಪಿ. ಚಂದ್ರಕಲಾ.
ಶ್ರೀ ಲತೀಫ್

ಸಾಮಾಜಿಕ ನ್ಯಾಯ ಸ್ಥಾಯಿ ಸಮಿತಿ

ಶ್ರೀ ಬೋಪಣ್ಣ ಸಿ.ಕೆ.
ಅಧ್ಯಕ್ಷರು.

ಸದಸ್ಯರು

ಶ್ರೀ ಎಂ.ಕೆ. ವಿಜು ಸುಬ್ರಮಣಿ
ಶ್ರೀಮತಿ ಹೆಚ್. ಕವಿತ ಪ್ರಭಾಕರ್
ಶ್ರೀಮತಿ ಕೆ.ಆರ್. ಮಂಜುಳ
ಶ್ರೀ ಕೆ.ಕೆ. ಕುಮಾರ
ಶ್ರೀಮತಿ ಶ್ರೀಜಸಾಜಿ
ಶ್ರೀಮತಿ ಕುಮುದಾ ಧರ್ಮಪ್ಪ

2019–20ನೇ ಸಾಲಿನ ಕೊಡಗು ಜಿಲ್ಲಾ ಪಂಚಾಯತ್ ನಡೆಸಿದ ಸಾಮಾನ್ಯ/ವಿಶೇಷ/ಸ್ಥಾಯಿ ಸಮಿತಿ ಸಭೆಗಳ ವಿವರ

ದಿನಾಂಕ 01–04–2019ರಿಂದ 31.03.2020ರವರೆಗೆ

ಕ್ರ. ಸಂ.	ಜಿಲ್ಲಾ ಪಂಚಾಯತ್ ಹೆಸರು ಕೊಡಗು ಜಿಲ್ಲಾ ಪಂಚಾಯತ್, ಮಡಿಕೇರಿ	ಜಿಲ್ಲಾ ಪಂಚಾಯತ್ ನಡೆಸಿದ ಸಾಮಾನ್ಯ/ ವಿಶೇಷ/ ಸ್ಥಾಯಿ ಸಭೆಗಳ ದಿನಾಂಕ	ಸಭೆಗಳ ಸಂಖ್ಯೆ
1.	ವಿಶೇಷ ಸಾಮಾನ್ಯ ಸಭೆ	07.06.2020	
	ಸಾಮಾನ್ಯ ಸಭೆ	24.07.2019	
	ಸಾಮಾನ್ಯ ಸಭೆ	07.11.2019	
	ಸಾಮಾನ್ಯ ಸಭೆ	19.02.2020	
	ವಿಶೇಷ ಸಾಮಾನ್ಯ ಸಭೆ	17.03.2020	5
2.	ಸಾಮಾಜಿಕ ನ್ಯಾಯ ಸ್ಥಾಯಿ ಸಮಿತಿ ಸಭೆ	24.06.2019	
		06.09.2019	
		10.01.2020	3
3.	ಕೃಷಿ ಮತ್ತು ಕೈಗಾರಿಕಾ ಸ್ಥಾಯಿ ಸಮಿತಿ ಸಭೆ	25.06.2019	
		18.09.2019	
		16.01.2020	3
4.	ಶಿಕ್ಷಣ ಮತ್ತು ಆರೋಗ್ಯ ಸ್ಥಾಯಿ ಸಮಿತಿ	17.06.2019	
		13.09.2019	
		09.01.2020	3
5.	ಸಾಮಾನ್ಯ ಸ್ಥಾಯಿ ಸಮಿತಿ	27.06.2019	
		30.01.2020	
		19.09.2020	3
6	ಹಣಕಾಸು, ಲೆಕ್ಕ ಪರಿಶೋಧನೆ ಮತ್ತು	03.07.2019	
	ಯೋಜನಾ ಸ್ಥಾಯಿ ಸಮಿತಿ	26.09.2019	
		05.02.2020	3

ಅನುಬಂಧ–1

2019–2020ನೇ ಸಾಲಿನ ಕೊಡಗು ಜಿಲ್ಲಾ ಪಂಚಾಯತ್‌ನ ಸಾಮಾನ್ಯ ಮಾಹಿತಿ

1.	**ಜಿಲ್ಲಾ ಪಂಚಾಯತ್ ವ್ಯಾಪ್ತಿ (ಪ್ರಕರಣ 158)**	: ಕೊಡಗು ಜಿಲ್ಲಾ ಪಂಚಾಯತ್ ಕ್ಷೇತ್ರ ಕೊಡಗು ಜಿಲ್ಲಾ
1)	ಪ್ರದೇಶ (ಚ.ಕಿ.ಮೀ.)	(4102 ಚ.ಕಿ.ಮೀ.) ಸರಹದ್ದನ್ನು ಹಾಗೂ ನಗರ ಸ್ಥಳೀಯ ಸಂಸ್ಥೆಗಳ ವ್ಯಾಪ್ತಿ ಹೊರತು ಉಳಿದ ಗ್ರಾಮಾಂತರ ಪ್ರದೇಶ ಒಳಪಟ್ಟಿರುತ್ತದೆ.
2)	ಜನಸಂಖ್ಯೆ	: 2011 ಜನಗಣತಿ ಪ್ರಕಾರ ಕೊಡಗು ಜಿಲ್ಲಾ ಪಂಚಾಯತ್ ಕಾರ್ಯ ವ್ಯಾಪ್ತಿಗೆ ಬರುವ ಗ್ರಾಮಾಂತರ ಪ್ರಮೇಶಗಳ ಒಟ್ಟು ಜನಸಂಖ್ಯೆ 4,73,531
3)	ಒಟ್ಟು ಸ್ಥಾನಗಳ ಸಂಖ್ಯೆ (ಪ್ರಕರಣ 159)	: 37
ಅ)	ಚುನಾಯಿತ ಸದಸ್ಯರ ಸಂಖ್ಯೆ	: 29
ಆ)	ಲೋಕಸಭಾ ಸದಸ್ಯರ ಸಂಖ್ಯೆ	: 1
ಇ)	ವಿಧಾನಸಭಾ ಸದಸ್ಯರ ಸಂಖ್ಯೆ	: 2
ಈ)	ವಿಧಾನ ಪರಿಷತ್ ಸದಸ್ಯರ ಸಂಖ್ಯೆ	: 2
ಉ)	ತಾಲ್ಲೂಕು ಪಂಚಾಯತ್ ಅಧ್ಯಕ್ಷರ ಸಂಖ್ಯೆ	: 3
ಊ)	ಸದಸ್ಯರ ಪ್ರಯಾಣ ಭತ್ಯ ದಿನಭತ್ಯೆ ಹಾಗೂ ಸಭಾ ಭತ್ಯೆಗಳು	: ನಿಯಮಾನುಸಾರ ನೀಡಲಾಗಿದೆ
2.	**ಪ್ರಕರಣ 177,178 ಮತ್ತು 186 ರನ್ವಯ ಮಾಹಿತಿ :**	
1)	ಅಧ್ಯಕ್ಷರು ಹೆಸರು	: ಶ್ರೀ ಬಿ.ಎ. ಹರೀಶ್
2)	ಉಪಾಧ್ಯಕ್ಷರ ಹೆಸರು	: ಶ್ರೀಮತಿ ಲೋಕೇಶ್ವರಿ ಗೋಪಾಲ್
3)	ಪಾವತಿ ಮಾಡಿದ ವೇತನ ಮತ್ತು ಭತ್ಯೆಗಳು	
	ಅಧ್ಯಕ್ಷರು	: ರೂ. 11,69,994/–
	ಉಪಾಧ್ಯಕ್ಷರು	: ರೂ. 3,18,747/–
		(2019–20ನೇ ಸಾಲಿನ ಬಾಕಿ ವೇತನ ಹಾಗೂ ಭತ್ಯೆ)
	ಉಪಾಧ್ಯಕ್ಷರಿಗೆ ನಿಯೋಜಿಸಲಾದ ಯಾವುದೇ ಕರ್ತವ್ಯ	: ಕರ್ನಾಟಕ ಪಂಚಾಯತ್ ಅಧಿನಿಯಮ 1993 ಪ್ರಕಾರ ಕಾರ್ಯನಿರ್ವಹಿಸಿದ್ದಾರೆ.
6)	ಅ. ಮುಖ್ಯ ಕಾರ್ಯನಿರ್ವಹಣಾಧಿಕಾರಿ	: ಶ್ರೀಮತಿ ಕೆ. ಲಕ್ಷ್ಮೀಪ್ರಿಯ ಭಾ.ಆ.ಸೇ.
	ಆ. ಉಪ ಕಾರ್ಯದರ್ಶಿ	: ಶ್ರೀ ಗುಡೂರು ಭೀಮಸೇನ

ಇ. ಮುಖ್ಯ ಯೋಜನಾಧಿಕಾರಿ : ಶ್ರೀಮತಿ ಸಂಧ್ಯಾ ಕೆ.ಎಸ್.
20–06–2018 ರಿಂದ 25–04–2019ರವರೆಗೆ

ಶ್ರೀ ಲೋಕೇಶ್ ಎನ್ (ಪ್ರಭಾರ)
26–04–2019 ರಿಂದ 14–06–2019ರವರೆಗೆ

ಶ್ರೀ ಶ್ರೀಕಂಠ ಮೂರ್ತಿ
15–06–2019 ರಿಂದ

ಈ. ಮುಖ್ಯ ಲೆಕ್ಕಾಧಿಕಾರಿ : ಶ್ರೀಮತಿ ಸಂಧ್ಯಾ ಕೆ.ಎಸ್.
05–07–2018 ರಿಂದ 21–04–2019

ಶ್ರೀ ಹೆಚ್.ಈ.ನಂದ (ಹೆಚ್ಚುವರಿ ಪ್ರಭಾರ)
22–04–2019 ರಿಂದ 10–10–2019 ರವರೆಗೆ

ಶ್ರೀ ಶ್ರೀಧರ್‌ಮೂರ್ತಿ (ಪ್ರಭಾರ)
11–10–2019 ರಿಂದ 17–03–2020 ರವರೆಗೆ

ಶ್ರೀಮತಿ ಬಿ.ಬಿ.ಪುಷ್ಪಾವತಿ
18–03–2020 ರಿಂದ

ಉ. ಯೋಜನಾ ನಿರ್ದೇಶಕರು : ಶ್ರೀ ಗುಡೂರು ಭೀಮಸೇನ
25–10–2018 ರಿಂದ 11–07–2019 ರವರೆಗೆ
ಶ್ರೀ ಶ್ರೀಕಂಠಮೂರ್ತಿ 12–07–2019 ರಿಂದ

ಊ. ಯೋಜನಾ ಅಂದಾಜು ಮತ್ತು ಮೌಲ್ಯಮಾಪನಾಧಿಕಾರಿಗಳು : ಶ್ರೀ ಲೋಕೇಶ್ ಎನ್.
01–04–2019 ರಿಂದ 14–06–2020 ರವರೆಗೆ

ಶ್ರೀ ಅಪ್ಪಣ್ಣ ಕೆ.ಸಿ. (ಪ್ರಭಾರ)
01–07–2019 ರಿಂದ 31–07–2019

ಶ್ರೀ ಜಯಣ್ಣ (ಪ್ರಭಾರ)
01–08–2019 ರಿಂದ 22–08–2019

ಶ್ರೀ ಜೀವನ್‌ಕುಮಾರ್ ಟಿ.ಎನ್. (ಪ್ರಭಾರ)
23–08–2019 ರಿಂದ

3. ಚುನಾವಣೆಗಳು (ಪ್ರಕರಣ 160)

1. ಸಾಮಾನ್ಯ ಚುನಾವಣೆ ದಿನಾಂಕ : ಇರುವುದಿಲ್ಲ
2. ಉಪಚುನಾವಣೆಗಳೇನಾದರೂ ಆಗಿದ್ದಲ್ಲಿ ದಿನಾಂಕ ಕಾರಣ ಮತ್ತು ಫಲಿತಾಂಶಗಳು : ಇಲ್ಲ
3. ಜಿಲ್ಲಾ ಪಂಚಾಯಿತಿಯ ಅವಧಿ ವಿಸ್ತರಣೆಗೊಂಡಿದಲ್ಲಿ: ಇರುವುದಿಲ್ಲ
4. ಚುನಾವಣಾ ವೆಚ್ಚ : ಇಲ್ಲ
5. ಚುನಾವಣಾ ವ್ಯಾಜ್ಯಗಳು ಇದ್ದಲ್ಲಿ : ಇಲ್ಲ

4. ಜಿಲ್ಲಾ ಪಂಚಾಯಿತಿ ಸಭೆಗಳು ಮತ್ತು ಹಾಜರಾತಿ (ಪ್ರಕರಣ 180)

ಅ. ಸಾಮಾನ್ಯ ಸಭೆಗಳ ಸಂಖ್ಯೆ : 3

ಆ. ವಿಶೇಷ ಸಭೆಗಳ ಸಂಖ್ಯೆ : 2

ಇ. ಮುಂದೂಡಲಾದ ಸಭೆಗಳ ಸಂಖ್ಯೆ : ಇಲ್ಲ

ಈ. ಸಭೆಗಳನ್ನು ನಿಯಮಿತವಾಗಿ ನಡೆಸುವುದು : ನಿಯಮದಂತೆ ಸಭೆಗಳನ್ನು ಕರೆಯಲಾಗಿದೆ.

ಉ. ಸಭೆಗಳಲ್ಲಿ ಸದಸ್ಯರ ಹಾಜರಾತಿ : ಕೋರಂನಂತೆ ಸಭೆ ನಡೆಸಲಾಗಿದೆ.

ಊ. ಕೋರಂ ಇಲ್ಲದೆ ಮುಂದೂಡಲಾದ ಸಭೆಗಳು : ಇಲ್ಲ

ಋ. ಕಾರ್ಯನಿರ್ವಹಣೆ ನಿಯಮಗಳು : ಕರ್ನಾಟಕ ಪಂಚಾಯತ್ ರಾಜ್ ಅಧಿನಿಯಮ 1993ರ ಪ್ರಕಾರ

ಎ. ನಿರ್ಣಯಗಳ ಸಂಖ್ಯೆ : ಕಾರ್ಯ ಸೂಚಿಯಂತೆ

1. ಮಂಡಿಸಿದ್ದು : ಕಾರ್ಯ ಸೂಚಿಯಂತೆ

2. ಅಂಗೀಕರಿಸಿದ್ದು : ಕಾರ್ಯ ಸೂಚಿಯ ಎಲ್ಲಾ ವಿಷಯಗಳು

3. ಚರ್ಚಿಸಿದ್ದು : ಕಾರ್ಯ ಸೂಚಿಯ ಎಲ್ಲಾ ವಿಷಯಗಳು

4. ಹಿಂಪಡೆದಿದ್ದು : ಇಲ್ಲ

5. ಸ್ಥಾಯಿ ಸಮಿತಿಗಳು ಮತ್ತು ಇತರ ಸಮಿತಿಗಳು (ಪ್ರಕರಣ 187 ಮತ್ತು 188)

1. ಸ್ಥಾಯಿ ಸಮಿತಿಗಳು ಮತ್ತು ಇತರ ಸಮಿತಿಗಳು ಸಂಖ್ಯೆ: 5

2. ಸಮಿತಿಯ ಚುನಾವಣೆಯ ದಿನಾಂಕ : ದಿನಾಂಕ : 28–06–2018ರ ವಿಶೇಷ ಸಾಮಾನ್ಯ ಸಭೆ ತೀರ್ಮಾನದಂತೆ

3. ಸ್ಥಾಯಿ ಸಮಿತಿಗಳ ಸದಸ್ಯರು ಸಂಖ್ಯೆ : ಕರ್ನಾಟಕ ಪಂಚಾಯತ್ ರಾಜ್ ಅಧಿನಿಯಮ 1993ರ ಪ್ರಕರಣ 186ರಲ್ಲಿ ನಿಗದಿಗೊಳಿಸಿದಂತೆ (ಎಲ್ಲಾ 5 ಸ್ಥಾಯಿ ಸಮಿತಿಗಳಲ್ಲಿ ಅಧ್ಯಕ್ಷರು ಮತ್ತು 6 ಜನ ಸದಸ್ಯರಿರುತ್ತಾರೆ.)

4. ಇತರೆ ಸಮಿತಿಗಳಿದ್ದಲ್ಲಿ ಅವುಗಳು ನಿರ್ವಹಿಸಿದಕಾರ್ಯಗಳು : ಇಲ್ಲ

6. ಪ್ರಕರಣದನ್ವಯ ಆಡಳಿತ

ಅ. ಜಿಲ್ಲಾ ಪಂಚಾಯತ್‌ಗೆ ಸಿಬ್ಬಂದಿ ಒಟ್ಟಾರೆ ಮಂಜೂರಾದ ಹುದ್ದೆಗಳು ಸಂಖ್ಯೆ: 91

1. ಖಾಲಿ ಇರುವ ಹುದ್ದೆಗಳು ಹಾಗೂ ಭರ್ತಿ ಮಾಡದಿರುವುದಕ್ಕೆ ಕಾರಣಗಳು : 71 ಖಾಲಿ 20 ಭರ್ತಿ

2. ಜಿಲ್ಲಾ ಪಂಚಾಯ್ತಿ ವಾಸ್ತವಿಕ ವೆಚ್ಚ : 99940.81 ಲಕ್ಷಗಳು

3. ಆಧಿಕಾರಿ ಹಾಗೂ ಸಿಬ್ಬಂದಿಗಳ ತರಬೇತಿ : 04

4. ಸಿಬ್ಬಂದಿಯೇತರ ತರಬೇತಿ ನಿಯೋಜಿಸಿಲಾಗಿದೆ : ಇಲ್ಲ

5. ನಡೆಸಲಾದ ಸಮ್ಮೇಳನ ಮತ್ತು ನೀಡಲಾದ ಕೊಡಗೆ : ರೂ. 10,000 (1)

6. ದಂಡನೆಗಳು : 0

7. ಅಧಿಕಾರಿ ಮತ್ತು ನೌಕರರ ಮನವಿ : ಇಲ್ಲ

7. ತಾಲ್ಲೂಕು ಪಂಚಾಯತಿಗಳಿಗೆ ಸಂಬಂಧಿಸಿದಂತೆ ವಸ್ತು ಪದರ್ಶನ ಕಾರ್ಯಗಾರ ಮತ್ತು ಸಮ್ಮೇಳನಗಳಿಗೆ ಕೊಡುಗೆ

1. ಅಖಿಲಭಾರತ ಮಟ್ಟದ ಸಂಘ ಸಂಸ್ಥೆಗಳು

2. ರಾಜ್ಯ ಮಟ್ಟದ ಸಂಘ ಸಂಸ್ಥೆಗಳು

3. ಅಂತರರಾಜ್ಯ ಮಟ್ಟದ ಸಂಘ ಸಂಸ್ಥೆಗಳು : ಇಲ್ಲ

4. ಅರ್ಥಿಕ ಸಂಘ ಸಂಸ್ಥೆಗಳು : ಇಲ್ಲ

5. ಇತರ ಸಂಘ ಸಂಸ್ಥೆಗಳು : ಇಲ್ಲ

8.	**1. ಪರಿಶಿಷ್ಠ ಜಾತಿ ಪರಿಶಿಷ್ಟ ಪಂಗಡ ಮತ್ತು**	
	ಹಿಂದುಳಿದ ವರ್ಗಗಳ ಕಲ್ಯಾಣಕ್ಕೆ ನಿಗದಿಪಡಿಸಿದ ಒಟ್ಟು ಅನುದಾನ	: ರೂ. 3,428.61 ಲಕ್ಷಗಳು
2.	ವೆಚ್ಚ ಮಾಡಲಾದ ಮೊತ್ತ	: ರೂ. 3,121.35 ಲಕ್ಷಗಳು
9.	ಜಿಲ್ಲಾ ಪಂಚಾಯತಿಯಿಂದ ತೆಗೆಯಲಾದ ಸಾಲ	: ಇಲ್ಲ
10.	ಋಣ ಪರಿಹಾರ ನಿಧಿ(ಸಿಂಕಿಂಗ್‌ಫಂಡ್) ರೂಪಿಸಿರುವುದು	: ಇಲ್ಲ
11.	ಆಯವ್ಯಯದ ವ್ಯಾಪ್ತಿಯಲ್ಲಿ ಸೇರದೆ ಇರುವ ವಿಷಯಗಳಲ್ಲಿ ಮಾಡಿದ ಖರ್ಚು ಮತ್ತು ಕಾರಾಣಗಳು	: ಇಲ್ಲ
12.	**ಆಯವ್ಯಯವನ್ನು ಸಕಾಲದಲ್ಲಿ ಮಂಡಿಸಲಾಗಿದೆಯೇ?**	**: ಹೌದು**
1.	ಜಿಲ್ಲಾ ಪಂಚಾಯತಿಗೆ ಆಯವ್ಯಯವನ್ನು ಮಂಡಿಸಿದ ದಿನಾಂಕ	: 07–11–2019
2.	ಸರಕಾರಕ್ಕೆ ಸಲ್ಲಿಸಿದ ದಿನಾಂಕ (ಕರಡು)	: 26–11–2019
3.	ಒಟ್ಟು ಮೊತ್ತ	: 39,415.87 ಲಕ್ಷಗಳು
14.	**ವಸೂಲು ಮಾಡಲಾಗದ ವಜಾ ಮಾಡಲಾಗಿರುವ ಮೊತ್ತ**	
1.	ಜಿಲ್ಲಾ ಪಂಚಾಯತಿ ವತಿಯಿಂದ	: ಇಲ್ಲ
2.	ಸರ್ಕಾರದ ಪೂವಾನುಮತಿಯೊಂದಿಗೆ	: ಇಲ್ಲ
15.		
1.	ಲೆಕ್ಕ ತಪಾಸಣೆಯ ದಿನಾಂಕ	: ಇನ್ನು ಆಗಬೇಕಿದೆ
2.	ಲೆಕ್ಕ ಪರಿಶೋಧಕರು ಅನುಮತಿ ನೀಡಿದ ಅಂಶಗಳು ಮತ್ತು ಅದರ ಮೇಲೆ ಜಿಲ್ಲಾ ಪಂಚಾಯ್ತಿಯ ಆದೇಶ	: ಇಲ್ಲ
16.	ಲೆಕ್ಕ ಪರಿಶೋಧಕರು ಅನುಮತಿ ವಸೂಲಾದ ಮೊತ್ತದ ಒಟ್ಟು ವಿವರಗಳು ಮತ್ತು ಸದರಿ ಮೊತ್ತದ ಮೇಲೆ ವಸೂಲಾದ ಬಡ್ಡಿ	: ಇಲ್ಲ
17.	ಪ್ರಕರಣದಂತೆ ತಾಲ್ಲೂಕು ಪಂಚಾಯತಿಗಳಿಗೆ ಸಂಬಂಧಿಸಿದಂತೆ ಜಿಲ್ಲಾ ಒಂಚಾಯಿತಿಯು ಕೋರಿ ಪಡೆದಿರುವ ಮಾಹಿತಿ	: ಇಲ್ಲ
18.	ಪ್ರಕರಣ 237ರ ಪ್ರಕಾರ ಜಿಲ್ಲಾ ಪಂಚಾಯತ್‌ಯಿಂದ ಗ್ರಾಮ ಪಂಚಾಯತ್ ಆದೇಶಗಳನ್ನು ಅಮಾನುತುಗೊಳಿಸಿರುವ ಪ್ರಕರಣ ಸಂಖ್ಯೆ	: ಇರುವುದಿಲ್ಲ.
19.	ಪ್ರಕರಣ 268 ರಡಿಯಲ್ಲಿ ಜಿಲ್ಲಾ ಪಂಚಾಯಿತಿಯು ರದ್ದು ಮಾಡಿರುವ ತಾಲ್ಲೂಕು ಪಂಚಾಯಿತಿ ನಿರ್ಣಯಗಳ ಸಂಖ್ಯೆ	: ಇಲ್ಲ
20.	ತಾಲ್ಲೂಕು ಪಂಚಾಯಿತಿ ಆದೇಶಗಳ ವಿರುದ್ಧ ಜಿಲ್ಲಾ ಪಂಚಾಯಿತಿಗೆ ಸಲ್ಲಿಸಲಾದ ಮೇಲ್ಮನವಿಗಳ ಸಂಖ್ಯೆ ಮತ್ತು ಅವುಗಳ ಮೇಲಿನ ತೀರ್ಮಾನ	: ಇಲ್ಲ
21.	ಯಾವುದೇ ಸಮಿತಿಯ ತೀರ್ಮಾನಗಳನ್ನು ಜಿಲ್ಲಾ ಪಂಚಾಯಿತಿಯ ಪರಿಷ್ಕರಣೆ ಮಾಡಿರುವುದರ ಸಂಖ್ಯೆ	: ಇಲ್ಲ
22.	ಯಾವುದೇ ಸಮಿತಿ ತೀರ್ಮಾನಗಳನ್ನು ಜಿಲ್ಲ ಪಂಚಾಯಿತಿಯು ಮಾರ್ಪಡಿಸಿರುವುದರ ಸಂಖ್ಯೆ	: ಇರುವುದಿಲ್ಲ
23.	ಯಾವುದೇ ಸಮಿತಿ ತೀರ್ಮಾನಗಳನ್ನು ಜಿಲ್ಲಾ ಪಂಚಾಯಿತಿಯು ಮಾರ್ಪಡಿಸಿರುವುದರ ಸಂಖ್ಯೆ	: ಇರುವುದಿಲ್ಲ
24	ಸರ್ಕಾರದ ಪೂರ್ವನುಮೋದನೆಯೊಂದಿಗೆ ಹೊರಡಿಸಿರುವ ನಿಯಮಗಳ ಸಂಖ್ಯೆ	: ಇರುವುದಿಲ್ಲ
25.	ತಾಲ್ಲೂಕು ಪಂಚಾಯತಿಗಳು ವಿನಿಮಯಗಳನ್ನು ರಚಿಸಲು ಜಿಲ್ಲಾ ಪಂಚಾಯತಿಯು ಪೂವಾನುಮೋದನೆ ನೀಡಿರುವುದರ ಸಂಖ್ಯೆ	: ಇರುವುದಿಲ್ಲ
26	ಜಿಲ್ಲಾ ಪಂಚಾಯಿತಿಗೆ ಒಟ್ಟಾರೆ ಶುಲ್ಕ ಪಾವತಿಯಾಗಿರುವುದು ಮತ್ತು ಪ್ರಕರಣ 287 ಮತ್ತು 228ರನ್ವಯ ವಸೂಲಾಗಿರುವ ಬಾಡಿಗೆ ಮತ್ತು ಶುಲ್ಕ	: ಇರುವುದಿಲ್ಲ
27.	ಪ್ರಕರಣ 293 ರಡಿಯಲ್ಲಿ ವೆಚ್ಚಗಳಿಗೆ ಸಂಬಂದಿಸಿದಂತೆ ವಸೂಲು ಮಾಡಲಾದ ಮೊತ್ತ	: ಇಲ್ಲ

ಕೊಡಗು ಜಿಲ್ಲಾ ಪಂಚಾಯತ್‌ಗೆ ಮಂಜೂರಾದ, ಭರ್ತಿಯಾದ ಮತ್ತು ಖಾಲಿ ಇರುವ ಹುದ್ದೆಗಳ ವಿವರ

ಕ್ರ.ಸಂ	ಹುದ್ದೆಯ ಪದನಾಮ	ಮಂಜೂರಾದ ಹುದ್ದೆಗಳ ಸಂಖ್ಯೆ	ಭರ್ತಿಯಾಗಿರುವ ಹುದ್ದೆಗಳ ಸಂಖ್ಯೆ	ಖಾಲಿ ಇರುವ ಹುದ್ದೆಗಳ ಸಂಖ್ಯೆ
1	2	3	4	5
1	ಮುಖ್ಯ ಕಾರ್ಯನಿರ್ವಾಹಕ ಅಧಿಕಾರಿ	1	1	0
2	ಉಪಕಾರ್ಯದರ್ಶಿ	1	1	0
3	ಮುಖ್ಯ ಯೋಜನಾಧಿಕಾರಿ	1	0	1
4	ಮುಖ್ಯ ಲೆಕ್ಕಾಧಿಕಾರಿಗಳು	1	1	0
5	ಯೋಜನಾ ನಿರ್ದೇಶಕರು	1	1	0
6	ಯೋಜನಾ ಅಂದಾಜು ಮತ್ತು ಮೌಲ್ಯ ಮಾಪನಾಧಿಕಾರಿ	1	0	1
7	ಸಹಾಯಕ ಕಾರ್ಯದರ್ಶಿ	2	0	2
8	ಲೆಕ್ಕಾಧಿಕಾರಿ	2	0	2
9	ಸಹಾಯಕ ಯೋಜನಾಧಿಕಾರಿ	1	1	0
10	ಸಹಾಯಕ ಯೋಜನಾಧಿಕಾರಿ	1	0	1
11	ಯೋಜನಾ ಅಭಿಯಂತರರು	1	0	1
12	ಯೋಜನಾ ಸಹಾಯಕರು(ಸಾಂಖ್ಯಿಕ)	2	1	1
13	ಅಧೀಕ್ಷಕರು	3	1	2
14	ಲೆಕ್ಕಾಧೀಕ್ಷಕರು	4	2	2
15	ಶೀಘ್ರಲಿಪಿಗಾರರು	8	1	7
16	ಪ್ರಥಮ ದರ್ಜೆ ಸಹಾಯಕರು	7	3	4
17	ಪ್ರಥಮ ದರ್ಜೆ ಲೆಕ್ಕ ಸಹಾಯಕರು	9	2	7
18	ದ್ವಿತೀಯ ದರ್ಜೆ ಸಹಾಯಕರು	9	2	7
19	ದ್ವಿತೀಯ ದರ್ಜೆ ಲೆಕ್ಕ ಸಹಾಯಕರು	4	0	4
20	ಬೆರಳಚ್ಚುಗಾರರು	7	0	7
21	ವಾಹನ ಚಾಲಕರು	5	0	5
22	ರೆಕಾರ್ಡ್ ಕೀಪರ್	1	0	1
23	'ಡಿ' ದರ್ಜೆ ನೌಕರರು	18	3	15
24	ಬೈಂಡರ್	1	0	1
	ಒಟ್ಟು	91	20	71

2019-20 ನೇ ಸಾಲಿನಲ್ಲಿ ಕಾರ್ಯನಿರ್ವಹಿಸಿದ ಕೊಡಗು ಜಿಲ್ಲಾ ಪಂಚಾಯತ್ ವ್ಯಾಪ್ತಿಯ ಅನುಷ್ಠಾನಾಧಿಕಾರಿಗಳ ಹೆಸರು ಮತ್ತು ಪದನಾಮ

೧. ಉಪನಿರ್ದೇಶರು, ಸಾರ್ವಜನಿಕ ಶಿಕ್ಷಣ ಇಲಾಖೆ	: ಶ್ರೀ ಪಿ.ಎಸ್. ಮಚ್ಚಾಡೋ
೨. ಯುವಜನ ಸೇವೆ ಮತ್ತು ಕ್ರೀಡಾ ಇಲಾಖೆ	: ಶ್ರೀಮತಿ ಕೆ.ಆರ್. ಜಯಲಕ್ಷ್ಮಿಬಾಯಿ
೩. ಜಿಲ್ಲಾ ಆರೋಗ್ಯ ಮತ್ತು ಕುಟುಂಬ ಕಲ್ಯಾಣ ಅಧಿಕಾರಿ ಆರೋಗ್ಯ ಮತ್ತು ಕುಟುಂಬ ಕಲ್ಯಾಣ ಇಲಾಖೆ	: ಡಾ.ಕೆ. ಮೋಹನ್
೪. ಜಿಲ್ಲಾ ಅಧಿಕಾರಿ, ಹಿಂದುಳಿದ ವರ್ಗಗಳ ಮತ್ತು ಅಲ್ಪಸಂಖ್ಯಾತರ ಕಲ್ಯಾಣ ಇಲಾಖೆ	: ಶ್ರೀ ಆರ್. ಅವಿನ್
೫. ಉಪನಿರ್ದೇಶಕರು , ಸಮಾಜ ಕಲ್ಯಾಣ ಇಲಾಖೆ	: ಶ್ರೀಮತಿ ಭಾರತಿ ಸಿ.ಆರ್.
೬. ಉಪನಿರ್ದೇಶಕರು, ಮಹಿಳೆ ಮತ್ತು ಮಕ್ಕಳ ಕಲ್ಯಾಣ ಇಲಾಖೆ	: ಶ್ರೀಮತಿ ಟಿ.ಎಸ್. ಅರುಂಧತಿ
೭. ಯೋಜನಾ ಸಮನ್ವಯಾಧಿಕಾರಿ, ಸಮಗ್ರ ಗಿರಿಜನ ಅಭಿವೃದ್ಧಿ ಯೋಜನೆ	: ಶ್ರೀ ಶಿವಕುಮಾರ್. ಸಿ.
೮. ಉಪನಿರ್ದೇಶಕರು, ತೋಟಗಾರಿಕೆ ಇಲಾಖೆ	: ಶ್ರೀ ಕೆ.ಎಸ್. ಚಂದ್ರಶೇಖರ್
೯. ಉಪನಿರ್ದೇಶಕರು, ಪಶುಪಾಲನಾ ಇಲಾಖೆ	: ಡಾ॥ ಎ.ಬಿ. ತಮ್ಮಯ್ಯ(ಪ್ರಭಾರ)
೧೦. ಜಂಟಿ ನಿರ್ದೇಶಕರು, ಕೃಷಿ ಇಲಾಖೆ	: ಶ್ರೀ ಕೆ.ರಾಜು (ಪ್ರಭಾರ)
೧೧. ಸಹಾಯಕ ನಿರ್ದೇಶಕರು, ಮೀನುಗಾರಿಕೆ ಇಲಾಖೆ(ಶ್ರೇಣಿ-೧)	: ಶ್ರೀಮತಿ ಕೆ.ಟಿ. ದರ್ಶನ್
೧೨. ಉಪಅರಣ್ಯ ಸಂರಕ್ಷಣಾಧಿಕಾರಿ, ಸಾಮಾಜಿಕ ಅರಣ್ಯ ಇಲಾಖೆ	: ಶ್ರೀ ಗೋವರ್ಧನ್ ಸಿಂಗ್ ಎಂ.ಜಿ.
೧೩. ಉಪನಿಬಂಧಕರು, ಸಹಕಾರ ಇಲಾಖೆ	: ಶ್ರೀ ಡಿ. ಬಾಸ್ಕರ್ ಆಚಾರ್
೧೪. ಕಾರ್ಯಪಾಲಕ ಅಭಿಯಂತರರು, ಪಂಚಾಯತ್ ರಾಜ್ ಇಂಜಿನಿಯರಿಂಗ್ ವಿಭಾಗ, ಮಡಿಕೇರಿ.	: ಶ್ರೀ ಎಸ್.ಹೆಚ್. ಪ್ರಭು
೧೫. ಸಹಾಯಕ ನಿರ್ದೇಶಕರು, ರೇಷ್ಮೆ ಇಲಾಖೆ	: ಶ್ರೀ ಮಹಾದೇವಯ್ಯ ಎನ್. (ಪ್ರಭಾರ)
೧೬. ಉಪನಿರ್ದೇಶಕರು, ಖಾಗ್ರಾ	: ಶ್ರೀ ಸಿ.ಎನ್. ರಘು
೧೭. ಹಿರಿಯ ಭೂ ವಿಜ್ಞಾನಿ ಗಣಿ ಮತ್ತು ಭೂವಿಜ್ಞಾನ ಇಲಾಖೆ	: ಶ್ರೀಮತಿ ರೇಷ್ಮ ಬಿ.
೧೮. ಜಿಲ್ಲಾ ವಯಸ್ಕರ ಶಿಕ್ಷಣಾಧಿಕಾರಿ	: ಶ್ರೀ ಹೆಚ್.ಕೆ. ಪಾಂಡು
೧೯. ಕಾರ್ಯಪಾಲಕ ಅಭಿಯಂತರರು, ಗ್ರಾಮೀಣ ಕುಡಿಯುವ ನೀರು ಮತ್ತು ನೈರ್ಮಲ್ಯ ಇಲಾಖೆ	: ಶ್ರೀ ರೇವಣ್ಣವರ್ ಎಂ.ಎಸ್ .
೨೦. ಜಿಲ್ಲಾ ಆಯುಷ್ ಅಧಿಕಾರಿ, ಆಯುಷ್ ಇಲಾಖೆ	: ಡಾ॥ ರಾಮಚಂದ್ರ ಬಿ.ಹೆಚ್ .
೨೧. ಶಿಕ್ಷಣಾಧಿಕಾರಿ, ಅಕ್ಷರ ದಾಸೋಹ	: ಶ್ರೀ ಹೆಚ್.ಕೆ. ಪಾಂಡು
೨೨. ಸಹಾಯಕ ನಿರ್ದೇಶಕರು, ಕೈಮಗ್ಗ ಮತ್ತು ಜವಳಿ	: ಶ್ರೀ ಗುರುಸ್ವಾಮಿ

ಮಾರ್ಚ್ 2020ರ ಡಿ.ಎಸ್.ಎಸ್. ಆನ್‌ಲೈನ್ ಎಂಪಿಕ್ ವರದಿ

ರೂ.ಲಕ್ಷಗಳಲ್ಲಿ

ಇಲಾಖೆ	ವಾರ್ಷಿಕ ಅನುದಾನ	ಆರಂಭಿಕ ಶಿಲ್ಕು	ಪೂರಕ ಹಂಚಿಕೆ	ವಾರ್ಷಿಕ ಗುರಿ	ಗುರಿ	ಬಿಡುಗಡೆ ಅನುದಾನ	ಮಾರ್ಚ್ 2019 ರವರೆಗಿನ ಗುರಿ	ಸಾಧನೆ	(ಸಾಧನೆ/ ಗುರಿ)%	(ಸಾಧನೆ/ ಬಿಡುಗಡೆ ಅನುದಾನ) %	(ಸಾಧನೆ/ ವಾರ್ಷಿಕ ಗುರಿ)%
ಕೃಷಿ ಇಲಾಖೆ	336.55	0	105.95	442.50	336.55	408.41	336.55	365.71	108.69	89.54	82.65
ಪಶುಪಾಲನಾ ಇಲಾಖೆ	895.41	0	0.00	895.41	850.41	895.35	850.41	805.18	94.68	89.93	89.92
ಹಿಂದುಳಿದ ವರ್ಗಗಳ ಕಲ್ಯಾಣ ಇಲಾಖೆ	1349.58	0	0.00	1349.58	1349.58	1365.07	1343.83	1238.02	92.13	90.69	91.73
ಸಹಕಾರ ಇಲಾಖೆ	12.75	0	0.00	12.75	12.75	12.71	12.75	12.71	99.69	100.00	99.69
ಕೃಷಿ ಮಾರುಕಟ್ಟೆ	20.00	0	0	20.00	20.00	19.98	20.00	19.97	99.85	99.95	99.85
ಸಾರ್ವಜನಿಕ ಶಿಕ್ಷಣ ಇಲಾಖೆ	15908.72	0	-48.10	15860.62	15560.54	15882.92	15560.54	15241.38	97.95	95.96	96.10
ಯುವಜನ ಸೇವೆ ಮತ್ತು ಕ್ರೀಡಾ ಇಲಾಖೆ	226.01	0	0	226.01	226.01	225.89	226.01	150.87	66.75	66.79	66.75
ಮಹಿಳಾ ಮತ್ತು ಮಕ್ಕಳ ಕಲ್ಯಾಣ ಇಲಾಖೆ	3713.43	0	-156.80	3556.63	3700.73	3114.80	3700.73	2729.09	73.74	87.62	76.73
ಜಿಲ್ಲಾ ಯೋಜನಾ ಘಟಕ	43.80	0	0.00	43.80	43.80	43.74	43.80	36.60	83.56	83.68	83.57
ಮೀನುಗಾರಿಕೆ ಇಲಾಖೆ	127.67	0	0.00	127.67	127.67	127.67	127.67	107.50	84.20	84.20	84.20
ಸಾಮಾಜಿಕ ಅರಣ್ಯ ಇಲಾಖೆ	189.57	0	0.00	189.57	189.57	226.11	189.57	188.73	99.56	83.47	99.56
ಆರೋಗ್ಯ ಮತ್ತು ಕುಟುಂಬ ಕಲ್ಯಾಣ ಇಲಾಖೆ	3492.92	0	10.04	3502.96	3487.89	3365.86	3487.89	3226.27	92.50	95.85	92.10
ತೋಟಗಾರಿಕೆ ಇಲಾಖೆ	378.55	0	0.00	378.55	378.55	377.54	378.55	322.53	85.20	85.43	85.20
ಕನ್ನಡ ಮತ್ತು ಸಂಸ್ಕೃತಿ ಇಲಾಖೆ	33.00	0	0.00	33.00	33.00	32.99	33.00	32.05	87.88	87.91	87.88
ಸಣ್ಣ ನೀರಾವರಿ ಇಲಾಖೆ	115.15	0	0.00	115.15	94.33	94.32	94.33	84.60	89.69	89.70	73.47
ಅಲ್ಪಸಂಖ್ಯಾತರ ಕಲ್ಯಾಣ ಇಲಾಖೆ	73.37	0	0.00	73.37	73.37	73.30	73.37	66.20	90.23	90.32	90.23
ಲೋಕೋಪಯೋಗಿ ಕಾಮಗಾರಿಗಳು	271.68	0	0.00	271.68	271.68	271.64	271.68	240.52	88.53	88.54	88.53
ಗ್ರಾಮೀಣಾಭಿವೃದ್ಧಿ ಮತ್ತು ಪಂಚಾಯತ್ ರಾಜ್ ಇಲಾಖೆ	2208.04	0	19.58	2227.62	2214.35	2154.06	2214.35	1869.59	84.43	86.79	83.93
ವಿಜ್ಞಾನ ಮತ್ತು ತಂತ್ರಜ್ಞಾನ	6.00	0	0.00	6.00	6.00	5.99	6.00	5.36	89.33	89.45	89.30
ಪರಿಶಿಷ್ಟಜಾತಿ ಕಲ್ಯಾಣ ಇಲಾಖೆ	994.90	0	0.00	994.90	994.90	933.70	994.90	854.81	85.92	91.55	85.92
ರೇಷ್ಮೆ ಇಲಾಖೆ	31.90	0	3.50	35.40	35.40	35.36	35.40	22.07	62.35	62.42	62.35
ಕಾರ್ಮಿಕ ಮತ್ತು ಉದ್ಯೋಗ	57.80	0	0.00	57.80	57.80	57.78	57.80	48.51	83.93	83.95	83.92
ಗ್ರಾಮೋದ್ಯೋಗ ಮತ್ತು ಸಣ್ಣ ಉದ್ಯಮ	55.35	0	0.00	55.35	28.45	55.29	28.45	55.12	193.74	99.68	99.58
ಪರಿಶಿಷ್ಟ ಪಂಗಡಗಳ ಕಲ್ಯಾಣ ಇಲಾಖೆ	1010.76	0	0.00	1010.76	1010.76	1005.07	1010.76	966.35	95.61	96.15	95.61
ಒಟ್ಟು	**31552.91**	**0**	**-65.83**	**31487.08**	**31104.09**	**30785.55**	**31098.34**	**28689.74**	**92.25**	**93.19**	**91.12**

ಮಹಾತ್ಮಗಾಂಧಿ ರಾಷ್ಟ್ರೀಯ ಗ್ರಾಮೀಣ ಉದ್ಯೋಗ ಖಾತರಿ ಯೋಜನೆ

ಮಹಾತ್ಮಗಾಂಧಿ ರಾಷ್ಟ್ರೀಯ ಗ್ರಾಮೀಣ ಉದ್ಯೋಗ ಖಾತರಿ ಯೋಜನೆಯನ್ನು ಜಿಲ್ಲೆಯಲ್ಲಿ ದಿನಾಂಕ: 01.04.2007ರಿಂದ ಜಾರಿಗೊಳಿಸಿದ್ದು, ಈ ಯೋಜನೆಯು ಕೇಂದ್ರ ಸರ್ಕಾರದ ಯೋಜನೆಯಾಗಿರುತ್ತದೆ. ಅಕುಶಲ ದೈಹಿಕ ಕೆಲಸ ಮಾಡಲು ಇಚ್ಛಿಸುವ ಗ್ರಾಮೀಣ ಪ್ರದೇಶಗಳಲ್ಲಿನ ವಯಸ್ಕರಿಗೆ ಪ್ರತಿ ಕುಟುಂಬಕ್ಕೆ ಒಂದು ಆರ್ಥಿಕ ವರ್ಷದಲ್ಲಿ ಕನಿಷ್ಠ ನೂರು ದಿನಗಳ ಉದ್ಯೋಗ ಒದಗಿಸಿ ಗ್ರಾಮೀಣ ಜನರ ಜೀವನಕ್ಕೆ ಭದ್ರತೆ ಒದಗಿಸುವುದು ಈ ಯೋಜನೆಯ ಉದ್ದೇಶವಾಗಿರುತ್ತದೆ.

2019–20ನೇ ಸಾಲಿನಲ್ಲಿ ಜಿಲ್ಲೆಗೆ ಕೇಂದ್ರ ಸರ್ಕಾರದ ಅನುದಾನದಿಂದ ರೂ. 2,026.18 ಲಕ್ಷಗಳು ಹಾಗೂ ರಾಜ್ಯ ಸರ್ಕಾರದ ಅನುದಾನದಿಂದ ರೂ. 225.13 ಲಕ್ಷಗಳು ಹೀಗೆ ಒಟ್ಟು ರೂ. 2251.31 ಲಕ್ಷ ಬಿಡುಗಡೆಯಾಗಿದ್ದು, ರೂ.2,244.75 ಲಕ್ಷಗಳನ್ನು ವಿನಿಯೋಗಿಸಲಾಗಿದೆ. ಒಟ್ಟು 1,553 ಕಾಮಗಾರಿಗಳನ್ನು ಪೂರ್ಣಗೊಳಿಸಲಾಗಿರುತ್ತದೆ.

ಈ ಯೋಜನೆಯಡಿ ಮಡಿಕೇರಿ ತಾಲ್ಲೂಕಿನಲ್ಲಿ 26 ಗ್ರಾಮ ಪಂಚಾಯಿತಿಗಳಲ್ಲಿ 18,770 ಕುಟುಂಬಗಳು ನೋಂದಣಿಯಾಗಿದ್ದು, 18,734 ಉದ್ಯೋಗ ಚೀಟಿ ವಿತರಿಸಲಾಗಿದೆ. ಹಾಗೂ ಒಟ್ಟು 20,584 ಉಳಿತಾಯ ಖಾತೆ ತೆರೆದಿರುತ್ತಾರೆ.

ಸೋಮವಾರಪೇಟೆ ತಾಲ್ಲೂಕಿನಲ್ಲಿ 40 ಗ್ರಾಮ ಪಂಚಾಯಿತಿಗಳಲ್ಲಿ 25,922 ಕುಟುಂಬಗಳು ನೋಂದಣಿಯಾಗಿದ್ದು, 25,836 ಉದ್ಯೋಗ ಚೀಟಿ ವಿತರಿಸಲಾಗಿದೆ. ಹಾಗೂ ಒಟ್ಟು 34,700 ಉಳಿತಾಯ ಖಾತೆ ತೆರೆದಿರುತ್ತಾರೆ.

ವಿರಾಜಪೇಟೆ ತಾಲ್ಲೂಕಿನಲ್ಲಿ 38 ಗ್ರಾಮ ಪಂಚಾಯಿತಿಗಳ 22,008 ಕುಟುಂಬಗಳು ನೋಂದಣಿಯಾಗಿದ್ದು, 22,008 ಉದ್ಯೋಗ ಚೀಟಿ ವಿತರಿಸಲಾಗಿದೆ. ಹಾಗೂ ಒಟ್ಟು 23,019 ಉಳಿತಾಯ ಖಾತೆ ತೆರೆದಿರುತ್ತಾರೆ.

2019–20ನೇ ಸಾಲಿನಲ್ಲಿ 3 ತಾಲ್ಲೂಕುಗಳ ಒಟ್ಟು 104 ಗ್ರಾಮ ಪಂಚಾಯಿತಿಗಳ ಕಾಮಗಾರಿ ಗುಚ್ಛ (Shelf of project) ಒಟ್ಟು ಕಾಮಗಾರಿಗಳ ಸಂಖ್ಯೆ 14,028 ಆಗಿದ್ದು, ರೂ. 28,979.78 ಲಕ್ಷಗಳಿಗೆ ಅನುಮೋದನೆ ನೀಡಲಾಗಿದೆ. ಸದರಿ ಯೋಜನೆಯಡಿ 3 ತಾಲ್ಲೂಕುಗಳಿಗೆ ಅನುದಾನ ಬಿಡುಗಡೆ ಹಾಗೂ ಕೈಗೆತ್ತಿಕೊಳ್ಳಲಾದ ಕಾಮಗಾರಿಗಳ ಸಂಖ್ಯೆ ಈ ಕೆಳಕಂಡಂತಿದೆ.

ಕ್ರ. ಸಂ.	ತಾಲ್ಲೂಕು	ಕೇಂದ್ರ ಸರ್ಕಾರದ ಅನುದಾನ (ರೂ. ಲಕ್ಷಗಳಲ್ಲಿ)	ರಾಜ್ಯ ಸರ್ಕಾರದ ಅನುದಾನ (ರೂ. ಲಕ್ಷಗಳಲ್ಲಿ)	ಒಟ್ಟು ಕೈಗೊಂಡ ಕಾಮಗಾರಿಗಳ ಸಂಖ್ಯೆ	ಒಟ್ಟು ವೆಚ್ಚ (ರೂ. ಲಕ್ಷಗಳಲ್ಲಿ)
1.	ಮಡಿಕೇರಿ	299.54	33.28	526	356.41
2.	ಸೋಮವಾರಪೇಟೆ	902.39	100.27	1,069	1,144.49
3.	ವಿರಾಜಪೇಟೆ	589.68	65.52	451	663.85
4	ಅನುಷ್ಠಾನ ಇಲಾಖೆಗಳು	162.58	18.06	-	-
5	ಆಡಳಿತಾತ್ಮಕ ವೆಚ್ಚ	72.00	8.00	-	80.00
ಒಟ್ಟು		**2,026.18**	**225.13**	**2,046**	**2,244.75**

ಎನ್.ಆರ್.ಎಲ್.ಎಂ/ಸಂಜೀವಿನಿ ಯೋಜನೆ

2019–20ನೇ ಸಾಲಿನಲ್ಲಿ ಎನ್.ಆರ್.ಎಲ್.ಎಂ/ ಸಂಜೀವಿನಿ ಯೋಜನೆಯಡಿ ಜಿಲ್ಲೆಯಲ್ಲಿ ಒಟ್ಟು 21 ಗ್ರಾಮ ಪಂಚಾಯಿತಿ ಮಟ್ಟದ ಒಕ್ಕೂಟಗಳನ್ನು ರಚಿಸಲಾಗಿದ್ದು, ಈ ಹಿಂದಿನ ಸಾಲಿನಲ್ಲಿ ರಚನೆಯಾಗಿ ಕಾರ್ಯನಿರ್ವಹಿಸುತ್ತಿರುವ 32 ಒಕ್ಕೂಟಗಳಿಗೆ ಸರ್ಕಾರದಿಂದ ಸಮುದಾಯ ಬಂಡವಾಳ ನಿಧಿ (ಸಿ.ಐ.ಎಫ್)ಯಾಗಿ ರೂ.4,11,00,000/– (ರೂಪಾಯಿ ನಾಲ್ಕು ಕೋಟಿ ಹನ್ನೊಂದು ಲಕ್ಷ ಮಾತ್ರ)ಗಳ ಅನುದಾನವನ್ನು ಬಿಡುಗಡೆ ಮಾಡಲಾಗಿರುತ್ತದೆ. ಈ ಅನುದಾನವನ್ನು ಸಂಜೀವಿನಿ ಗ್ರಾಮ ಪಂಚಾಯಿತಿ ಮಟ್ಟದ ಒಕ್ಕೂಟಗಳಿಂದ ಮಹಿಳಾ ಗುಂಪುಗಳಿಗೆ ವಾರ್ಷಿಕ ಶೇ.12 ರ ಬಡ್ಡಿಯ ದರದಲ್ಲಿ ಸಾಲವನ್ನು ನೀಡಲಾಗಿರುತ್ತದೆ.

ಸ್ವಚ್ಛ ಭಾರತ ಮಿಷನ್

ವೈಯಕ್ತಿಕ ಶುಚಿತ್ವ ಮತ್ತು ನಮ್ಮ ಪರಿಸರದ ಶುಚಿತ್ವ ಕಾಪಾಡುವುದು ಅತೀ ಮುಖ್ಯ, ಅನೈರ್ಮಲ್ಯ ಪರಿಸರದಿಂದ ಅನೇಕ ರೋಗ ರುಜಿನಗಳು ಹುಟ್ಟಿಕೊಳ್ಳುತ್ತವೆ. ಶೇ. 70 ರಷ್ಟು ಕಾಯಿಲೆಗಳು ಕಲುಷಿತ ನೀರು ಹಾಗೂ ಅಸ್ವಚ್ಛತೆಯಿಂದ ಉಂಟಾಗುತ್ತದೆ. ಈ ಹಿನ್ನೆಲೆಯಲ್ಲಿ ಕೇಂದ್ರ ಸರ್ಕಾರವು "ಸ್ವಚ್ಛ ಭಾರತ ಮಿಷನ್" ಎಂಬ ಕಾರ್ಯಕ್ರಮ ಅಕ್ಟೋಬರ್ 2, 2014ರ ಗಾಂಧಿ ಜಯಂತಿಯ ದಿನದಂದು ಜಾರಿಗೆ ಬಂದಿರುತ್ತದೆ.

ಕೊಡಗು ಜಿಲ್ಲೆಯನ್ನು "ಬಯಲು ಬಹಿರ್ದೆಸೆ ಮುಕ್ತ" ಜಿಲ್ಲೆಯನ್ನಾಗಿ ಸರ್ಕಾರ ಅಕ್ಟೋಬರ್ 2, 2016ರಂದು ಘೋಷಣೆ ಮಾಡಲಾಗಿದ್ದು, ODF ಸುಸ್ಥಿರತೆ ಕಾಪಾಡಲು ಕೌಟಂಬಿಕ, ಸಾರ್ವಜನಿಕ, ಸಾಂಸ್ಥಿಕ ಶೌಚಾಲಯ ಬಳಕೆ ಹಾಗೂ ನಿರ್ವಹಣೆ ಬಗ್ಗೆ ವಿವಿಧ ಮಾಧ್ಯಮಗಳ ಮುಖಾಂತರ ಜನ ಜಾಗೃತಿ ಕಾರ್ಯಕ್ರಮಗಳನ್ನು ಹಮ್ಮಿಕೊಳ್ಳಲಾಗಿರುತ್ತದೆ.

2020–21ನೇ ಸಾಲಿನಲ್ಲಿ LOB ಹಾಗೂ NOLBಯಲ್ಲಿ ಒಟ್ಟು 1222 ವೈಯಕ್ತಿಕ ಶೌಚಾಲಯಗಳ ಪೈಕಿ 1117 ವೈಯಕ್ತಿಕ ಶೌಚಾಲಯಗಳು ಪೂರ್ಣಗೊಂಡಿದೆ ಹಾಗೂ ಘನ ಮತ್ತು ದ್ರವ ತ್ಯಾಜ್ಯ ವಿಲೇವಾರಿ ಘಟಕ ನಿರ್ಮಾಣ ಮಾಡಲು 94 ಗ್ರಾಮ ಪಂಚಾಯತ್‌ಗಳಿಗೆ ಸರ್ಕಾರದಿಂದ ಮಂಜೂರಾತಿ ದೊರೆತಿದ್ದು, ವೈಜ್ಞಾನಿಕ ರೀತಿಯಲ್ಲಿ ಕಸ ವಿಲೇವಾರಿ ಮಾಡಲು ವಿವಿಧ ಹಂತದಲ್ಲಿ ತರಬೇತಿ ಹಾಗೂ ಜನ ಜಾಗೃತಿ ಕಾರ್ಯಕ್ರಮಗಳನ್ನು ಹಮ್ಮಿಕೊಳ್ಳಲಾಗುತ್ತಿದೆ. ಘನ ದ್ರವ ತ್ಯಾಜ್ಯ ನಿರ್ವಹಣೆಯಲ್ಲಿ ಸುಸ್ಥಿರತೆ ಕಾಪಾಡುವಲ್ಲಿ ನಿರಂತರ ಜಾಗೃತಿ ಅವಶ್ಯಕತೆ ಇದ್ದು ಕಾರ್ಯಕ್ರಮವನ್ನು ರೂಪಿಸಲಾಗಿದೆ.

ಸಾರ್ವಜನಿಕ ಶಿಕ್ಷಣ ಇಲಾಖೆ

ಅಕ್ಷರದಾಸೋಹಕಾರ್ಯಕ್ರಮ :

ಪ್ರಾಥಮಿಕ ಶಿಕ್ಷಣ ಉತ್ತೇಜನಕ್ಕಾಗಿ 2019–20ನೇ ಸಾಲಿನ ಅಕ್ಷರದಾಸೋಹ ಕಾರ್ಯಕ್ರಮಕ್ಕೆ ರೂ.1404.31ಲಕ್ಷ ಅನುದಾನ ಬಿಡುಗಡೆಯಾಗಿದ್ದು, ಈ ಅನುದಾನದಲ್ಲಿ ಮಾರ್ಚ್ 2020ರ ಅಂತ್ಯಕ್ಕೆ ರೂ.1159.34 ಲಕ್ಷ ಅನುದಾನವನ್ನು ಖರ್ಚು ಮಾಡಿದ್ದು 39165 ವಿದ್ಯಾರ್ಥಿಗಳಿಗೆ ಮಧ್ಯಾಹ್ನ ಬಿಸಿಯೂಟ ಹಾಗೂ ಕೆನೆಭರಿತ ಹಾಲನ್ನು ನೀಡಲಾಗಿರುತ್ತದೆ.

ಶಾಲಾ ಮಾತೆಯರು /ಆಯಾಗಳ ನೇಮಕಾತಿ

2019–20 ನೇ ಸಾಲಿನಲ್ಲಿ ರೂ. 90.00 ಲಕ್ಷ ಅನುದಾನ ಬಿಡುಗಡೆ ಮಾಡಿದ್ದು, ಅನುದಾನದಲ್ಲಿ ರೂ 76.20 ಲಕ್ಷಗಳ ಅನುದಾನವನ್ನು ಶಾಲಾ ಮಾತೆಯರು /ಆಯಾಗಳ ವೇತನಕ್ಕೆ ಖರ್ಚು ಭರಿಸಲಾಗಿದೆ.

ಪರಿವೀಕ್ಷಣೆ (ಉಪನಿರ್ದೇಶಕರ ಕಚೇರಿ ವೇತನ)

2019–20 ನೇ ಸಾಲಿನಲ್ಲಿ ರೂ.108.04 ಲಕ್ಷ ಅನುದಾನ ಬಿಡುಗಡೆ ಮಾಡಿದ್ದು, ಅನುದಾನದಲ್ಲಿ ರೂ 104.20 ಲಕ್ಷಗಳ ಅನುದಾನವನ್ನು ಅಧಿಕಾರಿಗಳ/ಸಿಬ್ಬಂದಿ ವೇತನಕ್ಕೆ ಖರ್ಚು ಭರಿಸಲಾಗಿದೆ.

ನಿರ್ವಹಣೆ ಮತ್ತು ಸಹಾಯಾನುದಾನ

2019–20 ನೇ ಸಾಲಿನಲ್ಲಿ ರೂ. 2455.00 ಲಕ್ಷ ಅನುದಾನ ಬಿಡುಗಡೆ ಮಾಡಿದ್ದು, ಅನುದಾನದಲ್ಲಿ ರೂ 2430.30 ಲಕ್ಷಗಳ ಅನುದಾನವನ್ನು ಶಿಕ್ಷಕರ ವೇತನಕ್ಕೆ ಖರ್ಚು ಭರಿಸಲಾಗಿದೆ.

ರಾಷ್ಟ್ರೀಯ ಮಾಧ್ಯಮಿಕ ಶಿಕ್ಷಣ ಅಭಿಯಾನ:

2019–20 ನೇ ಸಾಲಿನಲ್ಲಿ ರೂ10.00 ಲಕ್ಷ ಅನುದಾನ ಬಿಡುಗಡೆ ಮಾಡಿದ್ದು, ಖಾಲಿ ಹುದ್ದೆಯಾದ ಕಾರಣ ಖರ್ಚು ಭರಿಸಿರುವುದಿಲ್ಲ

ಸರ್ಕಾರಿ ಸೆಕೆಂಡರಿ ಶಾಲೆಗಳ ಸೇರ್ಪಡೆ ಮತ್ತು ಮಾರ್ಪಾಡು.

ಸರ್ಕಾರಿ ಪ್ರೌಢಶಾಲೆಗಳ ದುರಸ್ತಿ ಮಾಡಲು 2019–20 ನೇ ಸಾಲಿಗೆ ರೂ .125.00ಲಕ್ಷ ಅನುದಾನವನ್ನು ಬಿಡುಗಡೆ ಮಾಡಿದ್ದು ರೂ 125.00ಲಕ್ಷ ಖರ್ಚು ಭರಿಸಿ, ಈ ಕೆಳಕಾಣಿಸಿದ ಶಾಲೆಗಳ ದುರಸ್ಥಿ ಕಾರ್ಯ ಕೈಗೊಳ್ಳಲಾಗಿದೆ.

ಮಡಿಕೇರಿ ತಾಲ್ಲೂಕು

ಸರ್ಕಾರಿ ಪದವಿ ಪೂರ್ವ ಕಾಲೇಜು ಪ್ರೌಢಶಾಲಾ ವಿಭಾಗ ಮಡಿಕೇರಿ, 2.00 ಸರ್ಕಾರಿ ಪದವಿ ಪೂರ್ವ ಕಾಲೇಜು ಪ್ರೌಢಶಾಲಾ ನಾಪೋಕ್ಲು, 2.00 ಸರ್ಕಾರಿ ಪ್ರೌಢಶಾಲೆ ಹೊದವಾಡ, 2.00 ಸರ್ಕಾರಿ ಪ್ರೌಢಶಾಲೆ ಮೂರ್ನಾಡು, 7.00 ಸರ್ಕಾರಿ ಪ್ರೌಢಶಾಲೆ ಕಡಗದಾಳು, 3.50 ಸರ್ಕಾರಿ ಪ್ರೌಢಶಾಲೆ ಹಾಕತ್ತೂರು, 6.00 ಸರ್ಕಾರಿ ಪ್ರೌಢಶಾಲೆ ಚೆಂಬು, 2.50 ಸರ್ಕಾರಿ ಪ್ರೌಢಶಾಲೆ ಕರಿಕೆ, 3.00ಸರ್ಕಾರಿ ಪ್ರೌಢಶಾಲೆ ಗಾಳಿಬೀಡು, 2.00 ಸರ್ಕಾರಿ ಪ್ರೌಢಶಾಲೆ ಮಕ್ಕಂದೂರು, 5.00

ಸೋಮವಾರಪೇಟೆ ತಾಲ್ಲೂಕು

ಸ.ಪ.ಪೂ ಕಾಲೇಜು ಆಲೂರು ಸಿದ್ದಾಪುರ(ಪ್ರೌ.ಶಾಲಾ ವಿಭಾಗ), 1.50 ಸ.ಪ್ರೌ.ಶಾಲೆ ಬೆಸೂರು, 2.00 ಸ.ಪ್ರೌ.ಶಾಲೆ ಕಾನ್‌ಬೈಲ್, 2.00 ಸ.ಪ್ರೌ.ಶಾಲೆ ಕೂಡುಮಂಗಳೂರು(ಪ್ರೌ.ಶಾ.ವಿ), 2.00 ಸ.ಪ್ರೌ.ಶಾಲೆ,ನಿಡ್ತ, 1.00

ಸ.ಪ್ರೌ.ಶಾಲೆ, ಹಂಡ್ಲಿ, 3.00 ಸ.ಪ್ರೌ.ಶಾಲೆ, ತೊರೆನೂರು, 2.00 ಸ.ಪ್ರೌ.ಶಾಲೆ ಮಾದಾಪುರ, 2.00 ಸ.ಪ.ಪೂ. ಕಾಲೇಜು (ಪ್ರೌಢಶಾಲಾ ವಿಭಾಗ) ಕುಶಾಲನಗರ, 4.00 ಸ.ಪ.ಪೂ. ಕಾಲೇಜು ಐಗೂರು(ಪ್ರೌ.ಶಾ.ವಿ), 3.00 ಸ.ಪ್ರೌ. ಶಾಲೆ ಕೊಡ್ಲಿಪೇಟೆ, 3.00 ಸ.ಪ್ರೌಶಾಲೆ ಕುಶಾಲನಗರ (ಬಾಲಿಕಾ) , 4.50 ಸ.ಪ.ಪೂ ಕಾಲೇಜು ಸುಂಟಿಕೊಪ್ಪ (ಪ್ರೌಢ ಶಾಲಾ ವಿಭಾಗ), 3.00 ಸ.ಪ್ರೌ. ಶಾಲೆ ಸೂರ್ಲಬ್ಬಿ, 3.00 ಸ.ಪ.ಪೂ ಕಾಲೇಜು ಸೋಮವಾರಪೇಟೆ. (ಪ್ರೌಢ ಶಾಲಾ ವಿಭಾಗ), 2.00 ಸ.ಪ್ರೌ. ಶಾಲೆ ಕಿರಗಂದೂರು, 4.00 ಸ.ಪ್ರೌ. ಶಾಲೆ ನೆಲ್ಯಹುದಿಕೇರಿ, 2.00 ಸ.ಪ್ರೌ. ಶಾಲೆ ಬಸವನಹಳ್ಳಿ, 3.00 ಸ.ಪ್ರೌ. ಶಾಲೆ ಶಿರಂಗಾಲ, 2.00 ಸ.ಪ್ರೌ. ಶಾಲೆ ಗೋಣಿಮರೂರು, 1.00

ವಿರಾಜಪೇಟೆ ತಾಲ್ಲೂಕು

ಸ.ಪ್ರೌಢ ಶಾಲೆ ಹೆಗ್ಗಳ, 2.00 ಸ.ಪ್ರೌಢ ಶಾಲೆ ತಿತಿಮತಿ, 4.00 ಸ.ಪ್ರೌಢ ಶಾಲೆ ಗೋಣಿಕೊಪ್ಪ, 3.00 ಸ.ಪ್ರೌಢ.ಶಾಲೆ ಮಾಲ್ದಾರೆ, 3.00 ಸ.ಪ್ರೌಢ.ಶಾಲೆ ಚನ್ನನಕೋಟೆ, 3.00 ಸ.ಪ್ರೌಢ.ಶಾಲೆ ಬಿಳಗುಂದ, 2.00ಸ.ಪ.ಪೂರ್ವ ಕಾಲೇಜು ಪೊನ್ನಂಪೇಟೆ, 4.00 ಸ.ಪ್ರೌಢ ಶಾಲೆ ಕುಟ್ಟ, 3.00 ಸ.ಪ್ರೌಢ ಶಾಲೆ ಪಾಲಿಬೆಟ್ಟ, 3.00 ಸ.ಪ್ರೌಢ ಶಾಲೆ ಮಾಯಮುಡಿ, 3.00 ಸ.ಪ.ಪೂರ್ವ ಕಾಲೇಜು ವಿರಾಜಪೇಟೆ, 4.00 ಸ.ಪ್ರೌಢ ಶಾಲೆ ಟಿ.ಶೇಟಿಗೇರಿ, 3.00 ಸ.ಪ್ರೌಢ ಶಾಲೆ ಕೊಂಡಂಗೇರಿ, 3.00

ಏಳು ವರ್ಷಗಳಿಂದ ಅಸ್ತಿತ್ವದಲ್ಲಿರುವ ಖಾಸಗಿ ಪ್ರೌಢಶಾಲೆಗಳ ಶಿಕ್ಷಕರುಗಳಿಗೆ ವೇತನ ಪಾವತಿ:

ಸೋಮವಾರಪೇಟೆ ತಾಲ್ಲೂಕಿನ 1. ಮೂಕಾಂಬಿಕ ಪ್ರೌಢಶಾಲೆ, ಕುಶಾಲನಗರ, 2. ಶ್ರೀ.ವಿಘ್ನೇಶ್ವರ ಬಾಲಿಕಾ ಪ್ರೌಢಶಾಲೆ, ಶನಿವಾರಸಂತೆ 3 ಶ್ರೀ ರಾಜರಾಜೇಶ್ವರಿ ಪ್ರೌಢಶಾಲೆ ಮಡಿಕೇರಿ ಈ ಶಾಲೆಗಳ ಶಿಕ್ಷಕರಿಗೆ ವೇತನ ಪಾವತಿಗಾಗಿ ರೂ 130.00 ಲಕ್ಷ ಅನುದಾನ ಬಿಡುಗಡೆಯಾಗಿದ್ದು, ಈ ಅನುದಾನದಲ್ಲಿ ಮಾರ್ಚ್ 2019ರ ಅಂತ್ಯಕ್ಕೆ ರೂ 127.50 ಲಕ್ಷ ಖರ್ಚು ಭರಿಸಿ ಶಿಕ್ಷಕರುಗಳಿಗೆ ವೇತನ ಪಾವತಿಸಿದೆ.

ಧನ ಸಹಾಯ ಮತ್ತು ಶುಲ್ಕ ಮರುಪಾವತಿ:

2019–20 ನೇ ಸಾಲಿನಲ್ಲಿ ಧನ ಸಹಾಯ ಮತ್ತು ಶುಲ್ಕ ಮರುಪಾವತಿಗಾಗಿ ರೂ. 25.79 ಲಕ್ಷ ಅನುದಾನ ಬಿಡುಗಡೆಯಾಗಿದ್ದು, 8 ರಿಂದ 10ನೇ ತರಗತಿ ಪ.ಜಾತಿ ಮತ್ತು ಪ.ಪಂಗಡದ ವಿದ್ಯಾರ್ಥಿಗಳಿಗೆ ಮತ್ತು ಇತರೆ ಹೆಣ್ಣು ಮಕ್ಕಳಿಗೆ ಶಾಲಾ ಶುಲ್ಕ ಮರುಪಾವತಿಗಾಗಿ ಹಾಗೂ ಏಪ್ರಿಲ್–2019ರ ಎಸ್.ಎಸ್.ಎಲ್.ಸಿ ಪರೀಕ್ಷೆಗೆ ಹಾಜರಾದ ಪ.ಜಾತಿ, ಪ.ಪಂಗಡ ಮತ್ತು ಇತರೆ ಹೆಣ್ಣು ಮಕ್ಕಳ ಪರೀಕ್ಷಾ ಶುಲ್ಕ ಮರುಪಾವತಿಗಾಗಿ ರೂ.20.70 ಗಳನ್ನು ಖರ್ಚು ಭರಿಸಲಾಗಿದೆ.

ಸರ್ಕಾರಿ ಪ್ರೌಢಶಾಲೆಗಳಿಗೆ ಸಾಮಾಗ್ರಿ ಸರಬರಾಜು

2019–20 ನೇ ಸಾಲಿನಲ್ಲಿ ಸಾಮಾಗ್ರಿ ಸರಬರಾಜು ಮಾಡಲು ರೂ.35.00 ಲಕ್ಷ ಬಿಡುಗಡೆಯಾಗಿದ್ದು, ಈ ಅನುದಾನದಲ್ಲಿ ಜಿಲ್ಲೆಯ ಸರ್ಕಾರಿ ಪ್ರೌಢಶಾಲೆಗಳಿಗೆ ಸರ್ಕಾರಿ ಪ್ರೌಢಶಾಲೆಗಳಿಗೆ ಕಲಿಕ ಸಾಮಾಗ್ರಿಗಳಾದ ಕಂಪ್ಯೂಟರ್, ಪ್ರೊಜೆಕ್ಟರ್, ಯು.ಪಿ.ಎಸ್ ಮತ್ತು Interactive boardಗಳನ್ನು ಖರೀದಿಗೆ ಬಿಡುಗಡೆ ಮಾಡಲಾಗಿದೆ.

ಯುವ ಸಬಲೀಕರಣ ಮತ್ತು ಕ್ರೀಡಾ ಇಲಾಖೆ

1. 2205–00–104–0–26 (ಕ್ರೀಡಾಕೂಟ ರ್‍ಯಾಲಿಗಳ ಸಂಘಟನೆ ಮತ್ತು ಅದರಲ್ಲಿ ಭಾಗವಹಿಸುವವರಿಗೆ ಪ್ರಯಾಣ ಭತ್ಯೆ/ದಿನ ಭತ್ಯೆ ಪಾವತಿ):– ಆರ್ಥಿಕ: ರೂ. 40.00 ಲಕ್ಷ , ಭೌತಿಕ: 26, ಸಾಧನೆ: 58.25%

ಈ ಕಾರ್ಯಕ್ರಮದಡಿಯಲ್ಲಿ ರೂ. 40.00 ಲಕ್ಷ ಅನುದಾನ ಸರ್ಕಾರದಿಂದ ಮಂಜೂರಾಗಿದ್ದು, ಜಿಲ್ಲಾ ಪಂಚಾಯತ್‌ನಿಂದ ರೂ. 40.00 ಲಕ್ಷ ಬಿಡುಗಡೆಯಾಗಿರುತ್ತದೆ. ಈ ಅನುದಾನದಲ್ಲಿ ಜಿಲ್ಲೆಯ ಶಾಲಾ/ ಕಾಲೇಜು ವಿದ್ಯಾರ್ಥಿಗಳಿಗೆ ಹಾಗೂ ಯುವಕ/ಯುವತಿಯರಿಗೆ ಜಿಲ್ಲಾ ಪಂಚಾಯತ್ ವತಿಯಿಂದ ತಾಲ್ಲೂಕು ಹಾಗೂ ಜಿಲ್ಲಾ ಮಟ್ಟದ ದಸರಾ ಕ್ರೀಡಾಕೂಟ, ಹೋಬಳಿ ಮಟ್ಟದ ಗ್ರಾಮಿಣ ಕ್ರೀಡಾಕೂಟ ಸಂಘಟಿಸಲಾಗಿರುತ್ತದೆ, ಜಿಲ್ಲಾ ಮಟ್ಟದ ಯುವಜನ ಮೇಳ, ಯುವಜನೋತ್ಸವ, ಕಾರ್ಯಕ್ರಮಗಳನ್ನು ಏರ್ಪಡಿಸಲಾಗಿರುತ್ತದೆ. ರಾಜ್ಯ ಸರ್ಕಾರಿ ನೌಕರರಿಗೆ ಜಿಲ್ಲಾ ಮಟ್ಟದ ಸರ್ಕಾರಿ ನೌಕರರ ಕ್ರೀಡಾಕೂಟವನ್ನು ಏರ್ಪಡಿಸಲಾಗಿರುತ್ತದೆ. ವಿಭಾಗ ಹಾಗೂ ರಾಜ್ಯ ಮಟ್ಟದ ಯುವಜನ ಮೇಳ ಹಾಗೂ ದಸರಾ ಕ್ರೀಡಾಕೂಟದಲ್ಲಿ ಭಾಗವಹಿಸಿದ ಕೊಡಗು ಜಿಲ್ಲೆಯ ಕ್ರೀಡಾಪಟುಗಳು/ ಸ್ಪಾರ್ಧಾಳುಗಳಿಗೆ ಪ್ರಯಾಣಭತ್ಯೆ ಹಾಗೂ ದಿನಭತ್ಯೆ ಪಾವತಿಸಲಾಗಿರುತ್ತದೆ. ಇಲಾಖೆಯಿಂದ ನಡೆಸುತ್ತಿರುವ ಕ್ರೀಡಾಶಾಲೆ ಕೂಡಿಗೆ ಕ್ರೀಡಾ ಶಾಲೆಗೆ 2020–21ನೇ ಸಾಲಿಗೆ ಪ್ರತಿಭಾನ್ವಿತ ಕ್ರೀಡಾಪಟುಗಳ ಆಯ್ಕೆಯನ್ನು ಮಾಡಲಾಗಿರುತ್ತದೆ. ರಾಷ್ಟ್ರೀಯ ಹಬ್ಬಗಳ ಪ್ರಯುಕ್ತ ಆಟೋಟ ಮತ್ತು ಟೇಬಲ್ ಟೆನ್ನೀಸ್ ಪಂದ್ಯಾವಳಿಗಳನ್ನು ಏರ್ಪಡಿಸಲಾಗಿರುತ್ತದೆ.

2. 2205–00–104–0–27 (ನಿರ್ದೇಶನ ಮತ್ತು ಆಡಳಿತ ಸಹಾಯಕ ಯುವ ಸಬಲೀಕರಣ ಮತ್ತು ಕ್ರೀಡಾ ಅಧಿಕಾರಿಗಳು):– ಆರ್ಥಿಕ: ರೂ. 8.00 ಲಕ್ಷ , ಭೌತಿಕ: 2, ಸಾಧನೆ: 96%

ಈ ಕಾರ್ಯಕ್ರಮದಡಿಯಲ್ಲಿ ರೂ. 8.00 ಲಕ್ಷ ಅನುದಾನ ಸರ್ಕಾರದಿಂದ ಮಂಜೂರಾಗಿದ್ದು, ಜಿಲ್ಲಾ ಪಂಚಾಯತ್‌ನಿಂದ ರೂ.8.00 ಲಕ್ಷ ಬಿಡುಗಡೆಯಾಗಿರುತ್ತದೆ. ಈ ಅನುದಾನದಲ್ಲಿ ಸಹಾಯಕ ನಿರ್ದೇಶಕರ ಹಾಗೂ ದ್ವಿತೀಯ ದರ್ಜೆ ಸಹಾಯಕರ ಫೆಬ್ರವರಿ–19 ರಿಂದ ಅಕ್ಟೋಬರ್–19ರ ವರೆಗೆ ವೇತನ ಹಾಗೂ ಅರಿಯರ್ಸ್ ಬಿಲ್ಲು ಭರಿಸಲಾಗಿರುತ್ತದೆ.

2.1 2205–00–104–0–27 (ಕಚೇರಿ ವೆಚ್ಚ):– ಆರ್ಥಿಕ: ರೂ. 3.67 ಲಕ್ಷ , ಭೌತಿಕ: 2, ಸಾಧನೆ: 41.41%

ಈ ಕಾರ್ಯಕ್ರಮದಡಿಯಲ್ಲಿ ರೂ. 3.67 ಲಕ್ಷ ಅನುದಾನ ಸರ್ಕಾರದಿಂದ ಮಂಜೂರಾಗಿದ್ದು, ಜಿಲ್ಲಾ ಪಂಚಾಯತ್‌ನಿಂದ ರೂ. 3.67 ಲಕ್ಷ ಬಿಡುಗಡೆಯಾಗಿರುತ್ತದೆ. ಈ ಅನುದಾನದಲ್ಲಿ ಕಚೇರಿ ವೆಚ್ಚ ಭರಿಸಲಾಗುತ್ತಿದೆ.

3. 2205–00–104–0–28 (ಕ್ರೀಡಾಂಗಣ ಮತ್ತು ಇತರೆಗಳ ನಿರ್ಮಾಣ ಮತ್ತು ನಿರ್ವಾಹಣೆ):– ಆರ್ಥಿಕ: ರೂ. 70.00 ಲಕ್ಷ , ಭೌತಿಕ: 17, ಸಾಧನೆ: 78.30%:–

ಈ ಕಾರ್ಯಕ್ರಮದಡಿಯಲ್ಲಿ ರೂ. 70.00 ಲಕ್ಷ ಅನುದಾನ ಸರ್ಕಾರದಿಂದ ಮಂಜೂರಾಗಿದ್ದು, ಜಿಲ್ಲಾ ಪಂಚಾಯತ್‌ನಿಂದ ರೂ. 70.00 ಲಕ್ಷ ಬಿಡುಗಡೆಯಾಗಿರುತ್ತದೆ. ಸದರಿ ಅನುದಾನದಲ್ಲಿ ಜಿಲ್ಲಾ ಕ್ರೀಡಾಂಗಣದ ನಿರ್ವಹಣೆ(ಈಜುಕೊಳ, ಒಳಾಂಗಣ ಕ್ರೀಡಾಂಗಣ, ಜಿಲ್ಲಾ ಕ್ರೀಡಾಂಗಣಕ್ಕೆ ಸ್ವಚ್ಚತಾ ಸಾಮಗ್ರಿಗಳ ಖರೀದಿ, ಸಿಬ್ಬಂದಿ ವೇತನ ಪಾವತಿ, ವಿದ್ಯುತ್‌ಬಿಲ್ಲು ಪಾವತಿ, ಇತರೇ) ಪೊನ್ನಂಪೇಟೆ ತಾಲ್ಲೂಕು ಕ್ರೀಡಾಂಗಣದಲ್ಲಿರುವ ಸಿಂಥೆಟಿಕ್ ಹಾಕಿ ಟರ್ಫ್ ನಿರ್ವಹಣೆ(ವಿದ್ಯುತ್‌ಬಿಲ್ಲು ಪಾವತಿ, ಇತರೇ) ಹಾಗೂ ಈ ಕೆಳಕಂಡ ಕ್ರೀಡಾಂಗಣಗಳ ಅಭಿವೃದ್ಧಿ ಹಾಗೂ ದುರಸ್ಥಿಗಾಗಿ ಪಂಚಾಯತ್ ರಾಜ್ ಇಂಜಿನಿಯರಿಂಗ್ ವಿಭಾಗದಿಂದ ಉಪಯೋಗಿಸಲಾಗಿರುತ್ತದೆ.

ಕ್ರ.ಸಂ	ಕ್ರೀಡಾಂಗಣದ ವಿವರ	ಅನುದಾನ ರೂ.
1	ಜಿಲ್ಲಾ ಕ್ರೀಡಾಂಗಣದ ಟ್ರ್ಯಾಕ್‌ನ ಸುತ್ತಲಿರುವ ಹಳೆಯ ಸ್ಲ್ಯಾಬ್‌ಗಳನ್ನು ತೆಗೆದು ಹೊಸ ಸ್ಲ್ಯಾಬ್‌ಗಳನ್ನು ಅಳವಡಿಸುವುದು ಹಾಗೂ ರಸ್ತೆ ಕಾಮಗಾರಿ	3.55 ಲಕ್ಷ
2	ಜಿಲ್ಲಾ ಕ್ರೀಡಾಂಗಣದ ಮೆಲ್ಚಾವಣಿ ದುರಸ್ಥಿ ಕಾಮಗಾರಿ	4.90 ಲಕ್ಷ
3	ಕ್ರೀಡಾಂಗಣದ ಒಳಭಾಗದಲ್ಲಿರುವ ಮೆಟ್ಟಿಲುಗಳಿಗೆ ಟೈಲ್ಸ್ ಅಳವಡಿಕೆ, ನೀರಿನ ಟ್ಯಾಂಕ್ ಅಳವಡಿಕೆ ಕಾಮಗಾರಿ.	4.90 ಲಕ್ಷ
4	ವಿರಾಜಪೇಟೆ ತಾಲ್ಲೂಕು ಪೊನ್ನಂಪೇಟೆ ತಾಲ್ಲೂಕು ಮಿನಿ ಕ್ರೀಡಾಂಗಣದ ದುರಸ್ಥಿ ಕಾಮಗಾರಿ	3.00 ಲಕ್ಷ
5	ಸೋಮವಾರಪೇಟೆ ತಾಲ್ಲೂಕು ಮಿನಿ ಕ್ರೀಡಾಂಗಣದ ದುರಸ್ಥಿ ಕಾಮಗಾರಿ	3.00 ಲಕ್ಷ
6	ಮಡಿಕೇರಿ ತಾಲ್ಲೂಕು ನಾಪೋಕ್ಲು ತಾಲ್ಲೂಕು ಮಿನಿ ಕ್ರೀಡಾಂಗಣದ ದುರಸ್ಥಿ ಕಾಮಗಾರಿ	3.00 ಲಕ್ಷ
7	ಈಜುಕೊಳದ ದುರಸ್ಥಿ ಕಾಮಗಾರಿ	3.00 ಲಕ್ಷ
8	ಒಳಾಂಗಣ ಕ್ರೀಡಾಂಗಣದ ದುರಸ್ಥಿ ಕಾಮಗಾರಿ	3.00 ಲಕ್ಷ
	ಒಟ್ಟು ರೂ.	**28.35 ಲಕ್ಷ**

ವರ್ಷಾಂತ್ಯಕ್ಕೆ ಉಳಿಕೆಯಾದ ಅನುದಾನವನ್ನು ಈ ಕೆಳಕಂಡ ಕ್ರೀಡಾಂಗಣಗಳ ಅಭಿವೃದ್ಧಿ ಹಾಗೂ ದುರಸ್ಥಿಗಾಗಿ ಪಂಚಾಯತ್ ರಾಜ್ ಇಂಜಿನಿಯರಿಂಗ್ ವಿಭಾಗದಿಂದ ಉಪಯೋಗಿಸಲಾಗಿರುತ್ತದೆ.

ಕ್ರ.ಸಂ	ಕ್ರೀಡಾಂಗಣದ ವಿವರ	ಅನುದಾನ ರೂ.
1	ಒಳಾಂಗಣ ಕ್ರೀಡಾಂಗಣದಲ್ಲಿರುವ ಷಟಲ್ ಬ್ಯಾಡ್ಮಿಂಟನ್ ಕೋರ್ಟ್‌ಗೆ ಸುಣ್ಣ–ಬಣ್ಣ ಬಳಿಯುವುದು.	4.90 ಲಕ್ಷ
2	ಒಳಾಂಗಣ ಕ್ರೀಡಾಂಗಣದ ಷಟಲ್ ಬ್ಯಾಡ್ಮಿಂಟನ್ ಕೋರ್ಟ್ ಹಾಗೂ ಜಿಮ್ ಕೊಠಡಿಗಳ ನಡುವಿನ ಹಾಲ್‌ಗಳ ದುರಸ್ಥಿ ಮತ್ತು ಸುಣ್ಣ–ಬಣ್ಣ ಬಳಿಯುವುದು.	4.90 ಲಕ್ಷ
3	ಜಿಲ್ಲಾ ಕ್ರೀಡಾಂಗಣದಲ್ಲಿರುವ ಕಟ್ಟಡ ದುರಸ್ಥಿ ಮತ್ತು ಸುಣ್ಣ–ಬಣ್ಣ ಬಳಿಯುವುದು.	4.90 ಲಕ್ಷ
4	ಈಜುಕೊಳದ ಮೋಟಾರ್ ದುರಸ್ಥಿ ಹಾಗೂ ಜಿಲ್ಲಾ ಕ್ರೀಡಾಂಗಣ ಹಾಗೂ ಈಜುಕೊಳದ ಶೌಚಾಲಯಕ್ಕೆ ನೀರಿನ ಟ್ಯಾಂಕ್ ಅಳವಡಿಕೆ ಕಾಮಗಾರಿ.	0.75 ಲಕ್ಷ
	ಒಟ್ಟು ರೂ.	**15.45 ಲಕ್ಷಗಳು**

4. 2205–00–104–0–29 (ಕ್ರೀಡಾ ವಸತಿ ನಿಲಯ, ಪೊನ್ನಂಪೇಟೆ):– ಆರ್ಥಿಕ: ರೂ. 76.00 ಲಕ್ಷ, ಭೌತಿಕ: 14, ಸಾಧನೆ: 79.78%

ಈ ಕಾರ್ಯಕ್ರಮದಡಿಯಲ್ಲಿ ರೂ. 76.00 ಲಕ್ಷ ಅನುದಾನ ಸರ್ಕಾರದಿಂದ ಮಂಜೂರಾಗಿದ್ದು, ಜಿಲ್ಲಾ ಪಂಚಾಯತ್‌ನಿಂದ ರೂ. 76.00 ಲಕ್ಷ ಬಿಡುಗಡೆಯಾಗಿರುತ್ತದೆ. ಸದರಿ ಅನುದಾನದಲ್ಲಿ ಪೊನ್ನಂಪೇಟೆಯಲ್ಲಿರುವ ಕೊಡಗು ಜಿಲ್ಲಾ ಪಂಚಾಯತ್ ಮತ್ತು ಯುವ ಸಬಲೀಕರಣ ಮತ್ತು ಕ್ರೀಡಾ ಇಲಾಖೆ, ಕೊಡಗು ಜಿಲ್ಲೆ, ಮಡಿಕೇರಿ ವತಿಯಿಂದ ನಡೆಸುತ್ತಿರುವ ಬಾಲಕ/ಬಾಲಕಿಯರ ಕ್ರೀಡಾ ವಸತಿ ನಿಲಯದಲ್ಲಿ 60 ಕ್ರೀಡಾಪಟುಗಳಿಗೆ ಹಾಕಿ ಕ್ರೀಡೆಯಲ್ಲಿ ತರಬೇತುದಾರರಿಂದ ಬೆಳಿಗ್ಗೆ ಮತ್ತು ಸಂಜೆಯ ವೇಳೆಯಲ್ಲಿ ತರಬೇತಿಯನ್ನು ನೀಡಲಾಗಿರುತ್ತದೆ. ಹಾಗೂ ಈ ಕ್ರೀಡಾಪಟುಗಳಿಗೆ ಉಚಿತ ಊಟ, ವಸತಿ, ಕ್ರೀಡಾಕಿಟ್ ಹಾಗೂ ಇತರೆ ಸೌಲಭ್ಯಗಳನ್ನು ಒದಗಿಸಲಾಗಿರುತ್ತದೆ.

ಹಾಗೂ ಇಲಾಖೆ ವತಿಯಿಂದ ನಡೆಸುತ್ತಿರುವ ಮಡಿಕೇರಿಯಲ್ಲಿರುವ ಕಿರಿಯರ ಕ್ರೀಡಾ ವಸತಿ ನಿಲಯದಲ್ಲಿ 32 ಕ್ರೀಡಾಪಟುಗಳಿಗೆ ಹಾಕಿ ಮತ್ತು ಅಥ್ಲೆಟಿಕ್ ಕ್ರೀಡೆಯಲ್ಲಿ ತರಬೇತುದಾರರಿಂದ ಬೆಳಿಗ್ಗೆ ಮತ್ತು ಸಂಜೆಯ ವೇಳೆಯಲ್ಲಿ ತರಬೇತಿಯನ್ನು ನೀಡಲಾಗಿರುತ್ತದೆ. ಹಾಗೂ ಈ ಕ್ರೀಡಾಪಟುಗಳಿಗೆ ಉಚಿತ ವಸತಿ, ಕ್ರೀಡಾಕಿಟ್ ಹಾಗೂ ಇತರೆ ಸೌಲಭ್ಯಗಳನ್ನು ಒದಗಿಸಲಾಗಿರುತ್ತದೆ.

ಮೇಲಿನ ಎರಡೂ ಕ್ರೀಡಾ ವಸತಿ ನಿಲಯದ ಕ್ರೀಡಾಪಟುಗಳಿಗೆ ವೈದ್ಯಕೀಯ ವೆಚ್ಚ ಭರಿಸಲಾಗಿದೆ. ಹಾಗೂ ವಿವಿಧ ಸ್ಥಳಗಳಲ್ಲಿ ನಡೆದ ಹಾಕಿ ಹಾಗೂ ಅಥ್ಲೆಟಿಕ್ಸ್ ಕ್ರೀಡಾಕೂಟದಲ್ಲಿ ಭಾಗವಹಿಸಿದ ಕ್ರೀಡಾ ನಿಲಯದ ಕ್ರೀಡಾಪಟುಗಳು ಹಾಗೂ ತರಬೇತುದಾರರಿಗೆ ದಿನಭತ್ಯೆ ಹಾಗೂ ಪ್ರಯಾಣಭತ್ಯೆಯನ್ನು ಪಾವತಿಸಲಾಗಿರುತ್ತದೆ.

5. 2205–00–104–0–30 (ಕಷ್ಟ ಪರಿಸ್ಥಿತಿಯಲ್ಲಿರುವ ಕ್ರೀಡಾಪಟುಗಳಿಗೆ ಹಾಗೂ ಕುಸ್ತಿಗಾರರಿಗೆ ಆರ್ಥಿಕ ನೆರವು):– ಆರ್ಥಿಕ: ರೂ.1.00 ಲಕ್ಷ , ಭೌತಿಕ: 2, ಸಾಧನೆ: 42%

ಈ ಕಾರ್ಯಕ್ರಮದಡಿಯಲ್ಲಿ ರೂ. 1.00 ಲಕ್ಷ ಅನುದಾನ ಸರ್ಕಾರದಿಂದ ಮಂಜೂರಾಗಿದ್ದು, ಜಿಲ್ಲಾ ಪಂಚಾಯತ್‌ನಿಂದ ರೂ. 1.00 ಲಕ್ಷ ಬಿಡುಗಡೆಯಾಗಿರುತ್ತದೆ. ಸದರಿ ಅನುದಾನದಲ್ಲಿ ಶ್ರೀ ಎಂ.ಎನ್ ಗೋವಿಂದರಾಜುಲು, ಮಾಜಿ ಕುಸ್ತಿ ಕ್ರೀಡಾಪಟು ಮಡಿಕೇರಿ ಇವರಿಗೆ ಮಾಸಿಕ ರೂ.2500 ಹಾಗೂ ಶ್ರೀ ಬಿ.ಎಂ. ಪೂಣಚ್ಚ, ಆಟೋಟ ಕ್ರೀಡಾಪಟು ಇವರಿಗೆ ಪ್ರತಿ ಮಾಹೆ ರೂ. 1000 ರಂತೆ ಒಟ್ಟು ರೂ. 42,000/–ಗಳ ಮಾಸಾಶನಗಳನ್ನು ನೀಡಲಾಗಿರುತ್ತದೆ

6. 2205–00–104–0–33 (ಕ್ರೀಡಾ ಸಾಮಗ್ರಿಗಳನ್ನು ಕೊಳ್ಳು ಮತ್ತು ಕ್ರೀಡಾ ಬಹಲು ಅಭಿವೃದ್ಧಿಗೊಳಿಸಲು ವಿದ್ಯಾ ಮತ್ತು ಇತರೆ ಸಂಸ್ಥೆಗಳಿಗೆ ಸಹಾಯ):– ಆರ್ಥಿಕ: ರೂ. 2.45 ಲಕ್ಷ , ಭೌತಿಕ: 3, ಸಾಧನೆ: 100%:–

ಈ ಕಾರ್ಯಕ್ರಮದಡಿಯಲ್ಲಿ ರೂ. 2.45 ಲಕ್ಷ ಅನುದಾನ ಸರ್ಕಾರದಿಂದ ಮಂಜೂರಾಗಿದ್ದು, ಜಿಲ್ಲಾ ಪಂಚಾಯತ್‌ನಿಂದ ರೂ. 2.45 ಲಕ್ಷ ಬಿಡುಗಡೆಯಾಗಿರುತ್ತದೆ. ಇಲಾಖೆಗೆ ಸಂಬಂಧಿಸಿದ ಈ ಕೆಳಕಂಡ ಕಾಮಗಾರಿಗಳಿಗಾಗಿ ಅನುದಾನವನ್ನು ಖಜಾನೆ–2ಯ ಮೂಲಕ ಪಂಚಾಯತ್ ರಾಜ್ ಇಂಜಿನಿಯರಿಂಗ್ ವಿಭಾಗದಿಂದ ಉಪಯೋಗಿಸಲಾಗಿರುತ್ತದೆ.

ಕ್ರ.ಸಂ	ಕಾಮಗಾರಿಯ ವಿವರ	ಮೀಸಲಿರುವ ಅನುದಾನ ರೂ. ಲಕ್ಷಗಳಲ್ಲಿ
1	ಸರ್ಕಾರಿ ಪದವಿ ಪೂರ್ವ ಕಾಲೇಜು , ಕುಶಾಲನಗರ – ಸೋ. ತಾ ಶಾಲಾ ಆಟದ ಮೈದಾನ ಅಭಿವೃದ್ಧಿ ಕಾಮಗಾರಿ	0.82 ಲಕ್ಷ
2	ಸರ್ಕಾರಿ ಪ್ರೌಢ ಶಾಲೆ, ಕುಶಾಲನಗರ – ಸೋ. ತಾ ಶಾಲಾ ಆಟದ ಮೈದಾನ ಅಭಿವೃದ್ಧಿ ಕಾಮಗಾರಿ	0.81 ಲಕ್ಷ
3	ಸರ್ಕಾರಿ ಹಿರಿಯ ಪ್ರಾಥಮಿಕ ಶಾಲೆ, ಕೆ. ಪಿ ಬಾಣೆ– ಮಡಿಕೇರಿ ತಾ. ಶಾಲಾ ಆಟದ ಮೈದಾನ ಅಭಿವೃದ್ಧಿ ಕಾಮಗಾರಿ	0.82 ಲಕ್ಷ
	ಒಟ್ಟು	**ರೂ. 2.45 ಲಕ್ಷಗಳು**

7. **2205–00–104–0–34 (ಒಳಾಂಗಣ ಕ್ರೀಡಾಂಗಣ ಮತ್ತು ಬಯಲು ರಂಗ ಮಂದಿರಗಳ ನಿರ್ಮಾಣಕ್ಕೆ ಅನುದಾನ): ಆರ್ಥಿಕ: ರೂ. 15.00 ಲಕ್ಷ , ಭೌತಿಕ: 15, ಸಾಧನೆ: 100%:–**

ಈ ಕಾರ್ಯಕ್ರಮದಡಿಯಲ್ಲಿ ರೂ. 15.00 ಲಕ್ಷ ಅನುದಾನ ಸರ್ಕಾರದಿಂದ ಮಂಜೂರಾಗಿದ್ದು, ಜಿಲ್ಲಾ ಪಂಚಾಯತ್‌ನಿಂದ ರೂ. 15.00 ಲಕ್ಷ ಬಿಡುಗಡೆಯಾಗಿರುತ್ತದೆ. ಸದರಿ ಅನುದಾನದಲ್ಲಿ ಕೊಡಗು ಜಿಲ್ಲೆಯ ಈ ಕೆಳಕಂಡ ಶಾಲೆಯ ಆಟದ ಮೈದಾನದಲ್ಲಿ ಬಯಲು ರಂಗಮಂದಿರಗಳನ್ನು ನಿರ್ಮಾಣ ಮಾಡಲಾಗಿರುತ್ತದೆ.

ಕ್ರ.ಸಂ	ಶಾಲೆಯ ಹೆಸರು	ರೂ
1	ಸರ್ಕಾರಿ ಪ್ರಾಥಮಿಕ ಶಾಲೆ, ನಾಪೋಕ್ಲು	1.00
2	ಸರ್ಕಾರಿ ಪ್ರಾಥಮಿಕ ಶಾಲೆ, ಕೋಟೆ ಪೆರಾಜೆ (ಮುಂದುವರೆದ ಕಾಮಗಾರಿ)	1.00
3	ಸರ್ಕಾರಿ ಪ್ರಾಥಮಿಕ ಶಾಲೆ, ಕಕ್ಕಬ್ಬೆ	1.00
4	ಸರ್ಕಾರಿ ಪ್ರಾಥಮಿಕ ಶಾಲೆ ಕಡಂಗ	1.00
5	ಸರ್ಕಾರಿ ಪ್ರಾಥಮಿಕ ಶಾಲೆ , ಪಾರಾಣೆ	1.00
6	ಸರ್ಕಾರಿ ಪ್ರಾಥಮಿಕ ಶಾಲೆ, ಯಡೂರು ಹಣಗಲ್ಲು	1.00
7	ಸರ್ಕಾರಿ ಪ್ರಾಥಮಿಕ ಶಾಲೆ, ಚಿಕ್ಕಬಂಡಾರ	1.00
8	ಸರ್ಕಾರಿ ಹಿರಿಯ ಪ್ರಾಥಮಿಕ ಶಾಲೆ, ಗರಗಂದೂರು	1.00
9	ಸರ್ಕಾರಿ ಪ್ರೌಢ ಶಾಲೆ ಹೆಬ್ಬಾಲೆ,	1.00
10	ಸರ್ಕಾರಿ ಪ್ರೌಢ ಶಾಲೆ, ಸುಂಟಿಕೊಪ್ಪ	1.00
11	ಸರ್ಕಾರಿ ಪ್ರಾಥಮಿಕ ಶಾಲೆ, ಕುಟ್ಟಂದಿ	1.00
12	ಸರ್ಕಾರಿ ಪ್ರೌಢ ಶಾಲೆ, ದೇವಣಗೇರಿ	1.00
13	ಸರ್ಕಾರಿ ಪ್ರಾಥಮಿಕ ಶಾಲೆ, ಹೊಸೂರು	1.00
14	ಸರ್ಕಾರಿ ಪ್ರಾಥಮಿಕ ಶಾಲೆ, ಬೆಕ್ಕೆಸೊಡ್ಲೂರು (ಮುಂದುವರೆದ ಕಾಮಗಾರಿ)	1.00
15	ಸರ್ಕಾರಿ ಪ್ರಾಥಮಿಕ ಶಾಲೆ, ದೇವರಪುಡಿ	1.00
	ಒಟ್ಟು ರೂ.	**15.00**

ಜಿಲ್ಲಾ ಆರೋಗ್ಯ ಮತ್ತು ಕುಟುಂಬ ಕಲ್ಯಾಣ ಇಲಾಖೆ

ಕೊಡಗು ಜಿಲ್ಲೆಯಲ್ಲಿ ರಾಷ್ಟ್ರೀಯ ಆರೋಗ್ಯ ಅಭಿಯಾನ ಅಸ್ಥಿತ್ವದಲ್ಲಿದ್ದು, ತಾಯಿ ಮತ್ತು ಮಕ್ಕಳ ಆರೋಗ್ಯ ರಕ್ಷಣೆಗೆ ಮೊದಲ ಆದ್ಯತೆ ನೀಡಿ ಕಾರ್ಯ ಯೋಜನೆಗಳನ್ನು ರೂಪಿಸಿಕೊಂಡು ಕಾರ್ಯ ನಿರ್ವಹಿಸಲಾಗುತ್ತಿದೆ. ಅರ್ಹ ದಂಪತಿಗಳ ಸಮೀಕ್ಷೆ ನಡೆಸಿ ಗರ್ಭಿಣಿ ಮತ್ತು ಬಾಣಂತಿಯರ ದಾಖಲಾತಿ ಮತ್ತು ಸೇವೆಗಳನ್ನು ಹಾಗೂ ಹುಟ್ಟಿದ ಮಕ್ಕಳಿಗೆ ರಕ್ಷಣಾತ್ಮಕ ಚಿಕಿತ್ಸೆಗಳನ್ನು ಕಾಲಕಾಲಕ್ಕೆ ಅವರ ಹತ್ತಿರದ ಸೇವಾಕೇಂದ್ರಗಳ ಮೂಲಕ ಉಚಿತವಾಗಿ ಒದಗಿಸಲಾಗುತ್ತಿದೆ. ಹಾಗೆಯೇ ಅವರ ಆರೋಗ್ಯ ರಕ್ಷಣೆಗೆ ಅಗತ್ಯವಾದ ಆರೋಗ್ಯ ತಪಾಸಣೆ ನಡೆಸುವ ಮೂಲಕ 100% ಆಸ್ಪತ್ರೆಗಳಲ್ಲಿಯೇ ಹೆರಿಗೆಗಳಾಗುವಂತೆ ಉತ್ತೇಜಿಸಲಾಗುತ್ತಿದೆ ಹಾಗೂ ಕುಟುಂಬ ಕಲ್ಯಾಣ ವಿಧಾನಗಳ ತಿಳುವಳಿಕೆ ನೀಡಿ ಅರ್ಹರಿಗೆ ಸಂತಾನ ಹರಣ ಶಸ್ತ್ರ ಚಿಕಿತ್ಸೆಗೆ ಮನವೊಲಿಸುವ ಮತ್ತು ಮಕ್ಕಳ ನಡುವೆ ಅಂತರ ಕಾಯ್ದುಕೊಳ್ಳುವ ಬಗ್ಗೆ ಸಲಹೆ ನೀಡಿ ಜನಸಂಖ್ಯಾ ಸ್ಥಿರತೆ ಸಾಧಿಸುವ ಮತ್ತು ಚಿಕ್ಕ ಕುಟುಂಬದ ಮಹತ್ವವನ್ನು ಜನಸಾಮಾನ್ಯರಿಗೆ ಅರಿವು ಮೂಡಿಸುವ ಕಾರ್ಯಕ್ರಮಗಳನ್ನು ಸೂಕ್ತವಾಗಿ ನಡೆಸಲಾಗುತ್ತಿದೆ.

ಜಿಲ್ಲೆಯಲ್ಲಿ ಪೌಷ್ಠಿಕ ಆಹಾರ ವಿತರಣೆ ಕಾರ್ಯಕ್ರಮದಡಿಯಲ್ಲಿ ಸ್ತ್ರೀಯರಲ್ಲಿ ಮತ್ತು ಮಕ್ಕಳಲ್ಲಿ ಕಂಡು ಬರುವ ರಕ್ತ ಹೀನತೆಯನ್ನು ತಡೆಗಟ್ಟಲು ಕಬ್ಬಿಣಾಂಶ ಮತ್ತು ಫೋಲಿಕ್ ಆಮ್ಲ ಮಾತ್ರೆಗಳನ್ನು ವಿತರಿಸುವ ಕಾರ್ಯಕ್ರಮವನ್ನು ಯಶಸ್ವಿಯಾಗಿ ನಡೆಸಲಾಗುತ್ತಿದೆ.

ತಾಯಂದಿರ ಮತ್ತು ಶಿಶು ಮರಣ ತಡೆಗಟ್ಟುವ ದೃಷ್ಟಿಯಲ್ಲಿ ಸಕಾಲದಲ್ಲಿ ಗರ್ಭಿಣಿಯರ ನೋಂದಣಿ ಹಾಗೂ ಕಾಲಕಾಲಕ್ಕೆ ತಪಾಸಣೆ, ಧನುರ್ವಾಯು ವಿರುದ್ಧ ಲಸಿಕೆ ನೀಡುವಿಕೆ ಹಾಗೂ ಹೆರಿಗೆಯನ್ನು ಕಡ್ಡಾಯವಾಗಿ ಆಸ್ಪತ್ರೆಗಳಲ್ಲಿ ಮಾಡಿಸಲು ವ್ಯವಸ್ಥೆ ಮಾಡಲಾಗಿದೆ.

ಆರೋಗ್ಯ ಮತ್ತು ಕುಟುಂಬ ಕಲ್ಯಾಣ ಇಲಾಖೆಯಲ್ಲಿ ಕುಟುಂಬ ಕಲ್ಯಾಣ ಕಾರ್ಯಕ್ರಮವು ಸಂತಾನೋತ್ಪತ್ತಿ ವಯಸ್ಸಿನಲ್ಲಿರುವ ಮಹಿಳೆಯರ ಆರೋಗ್ಯ ಉತ್ತಮ ಪಡಿಸುವಲ್ಲಿ ಕೇಂದ್ರಿಕೃತವಾಗಿದ್ದು, ಜನಸಂಖ್ಯೆ ನಿಯಂತ್ರಣಕ್ಕೆ ಪುರುಷರಿಗೂ ಹಾಗೂ ಮಹಿಳೆಯರಿಗೂ ಸಂತಾನ ಹರಣ ಶಸ್ತ್ರ ಚಿಕಿತ್ಸೆ ನಮ್ಮ ಕುಟುಂಬ ಕಲ್ಯಾಣ ಕಾರ್ಯಕ್ರಮದ ಮುಖ್ಯ ಉದ್ದೇಶ. ಇದನ್ನು ಯಶಸ್ವಿಯಾಗಿ ನಡೆಸಲಾಗುತ್ತಿದೆ.

ಇಲಾಖೆಯ ಮುಖಾಂತರ ಮಕ್ಕಳಲ್ಲಿ ಬರಬಹುದಾದ 10 ಮಾರಕ ರೋಗಗಳಾದ ಬಾಲಕ್ಷಯ, ಗಂಟಲು ಮಾರಿ, ನಾಯಿಕೆಮ್ಮು, ಧನುರ್ವಾಯು ಹಾಗೂ ಹೆಪಟೈಟಿಸ್–ಬಿ ಇವುಗಳನ್ನು ತಡೆಗಟ್ಟಲು ಬಿ.ಸಿ.ಜಿ., ಪೆಂಟಾಲವೆಂಟ್ ಎಂಬ ಲಸಿಕೆಯನ್ನು ನೀಡಲಾಗುತ್ತಿದ್ದು, ಜೊತೆಗೆ ಪೋಲಿಯೊ (IPV) ಹಾಗೂ ದಡಾರ ಮತ್ತು ರುಬೆಲ್ಲಾ (MR) ಲಸಿಕೆ ನೀಡಲಾಗುವುದು. ಇದರಿಂದ ಶಿಶುಗಳ ಹಾಗೂ ಚಿಕ್ಕ ಮಕ್ಕಳ ಕಾಯಿಲೆ ದರ, ಮರಣ ದರ ನಿಯಂತ್ರಿಸಬಹುದು.

ಜಿಲ್ಲೆಯಲ್ಲಿ 15 ವರ್ಷದ ಒಳಗಿರುವ ಮಕ್ಕಳಲ್ಲಿ ಕಂಡುಬರುವ ಅಕ್ಯೂಟ್ ಫ್ಲಾಸಿಡ್ ಪ್ಯಾರಾಲಿಸಿಸ್ ಬಗ್ಗೆ ಸಮೀಕ್ಷೆ ನಡೆಸುವುದರೊಂದಿಗೆ ವರ್ಷಕ್ಕೆ ಒಂದು ಬಾರಿ ಪಲ್ಸ್ ಪೋಲಿಯೋ ಕಾರ್ಯಕ್ರಮ ನಡೆಸಿ ಪೋಲಿಯೋ ನಿರ್ಮೂಲನ ಕಾರ್ಯಕ್ರಮವನ್ನು ಯಶಸ್ವಿಗೊಳಿಸಲಾಗುತ್ತಿದೆ.

2019–20 ನೇ ಸಾಲಿನ ವಿವಿಧ ವಿಧಾನವಾರು ಕುಟುಂಬ ಕಲ್ಯಾಣ ಕಾರ್ಯಕ್ರಮಗಳ ಪ್ರಗತಿ ವಿವರಗಳು ಈ ಕೆಳಕಂಡಂತಿವೆ.

ಕ್ರಮ ಸಂಖ್ಯೆ	ಕಾರ್ಯಕ್ರಮ	ಗುರಿ	ಸಾಧನೆ	ಶೇಕಡ
1	ಸಂತಾನ ಹರಣ ಶಸ್ತ್ರ ಚಿಕಿತ್ಸೆ	3446	1470	43%
2	ವಂಕಿ ಧಾರಣೆ	2010	2654	132%
3	ನಿರೋಧ್	5200	4555	88%
4	ನುಂಗುವ ಗುಳಿಗೆ	3552	2458	68%

ಪರಿಷ್ಕೃತ ರಾಷ್ಟ್ರೀಯ ಕ್ಷಯ ರೋಗ ನಿಯಂತ್ರಣಾ ಕಾರ್ಯಕ್ರಮ

ಜಿಲ್ಲಾ ಕ್ಷಯರೋಗ ನಿಯಂತ್ರಣ ಕೇಂದ್ರ ಹಾಗೂ ಜಿಲ್ಲೆಯ ಆರೋಗ್ಯ ಕೇಂದ್ರಗಳಲ್ಲಿ 364 ಕ್ಷಯ ರೋಗಿಗಳನ್ನು ಪತ್ತೆಹಚ್ಚುವ ಗುರಿ ಹೊಂದಿದ್ದು, ವಾರ್ಷಿಕ 442 ರೋಗಿಗಳನ್ನು ಪತ್ತೆ ಹಚ್ಚಿ ಶೇಕಡ 121% ಪ್ರಗತಿ ಸಾಧಿಸಲಾಗಿದೆ. ಅದೇ ರೀತಿ ವಾರ್ಷಿಕ 3641 ಕಫ ಲೇಪನ ಪರೀಕ್ಷೆಗೊಳಪಡಿಸುವ ಗುರಿ ಇದ್ದು, 9236 ಕಫಲೇಪನ ಪರೀಕ್ಷಿಸಿ ಶೇಕಡ 254% ಪ್ರಗತಿ ಸಾಧಿಸಲಾಗಿದೆ.

ರಾಷ್ಟ್ರೀಯ ಕೀಟ ಜನ್ಯ ರೋಗಗಳ ನಿಯಂತ್ರಣಾ ಕಾರ್ಯಕ್ರಮ (ಎನ್.ವಿ.ಬಿ.ಡಿ.ಸಿ.ಪಿ.)

ರಾಷ್ಟ್ರೀಯ ಮಲೇರಿಯಾ ವಿರೋಧಿ ಕಾರ್ಯಕ್ರಮದಡಿಯಲ್ಲಿ 2019ನೇ ವರ್ಷದಲ್ಲಿ ಒಟ್ಟು 1,78,010 ರಕ್ತಲೇಪನಗಳನ್ನು ಸಂಗ್ರಹಿಸಿ ಪರೀಕ್ಷಿಸಲಾಗಿದೆ. ವಾರ್ಷಿಕ ರಕ್ತಲೇಪನದ ಸಂಗ್ರಹಣೆಯಲ್ಲಿ ಗುರಿ ಮೀರಿ ಸಾಧಿಸಲಾಗಿದೆ. 2019ನೇ ವರ್ಷದಲ್ಲಿ ಯಾವುದೇ ಮಲೇರಿಯಾ ಪ್ರಕರಣ ದಾಖಲಾಗಿರುವುದಿಲ್ಲ, ಮಲೇರಿಯಾ ಬಾರದಂತೆ ಅಗತ್ಯ ಮುಂಜಾಗೃತಾ ಕ್ರಮ ಕೈಗೊಳ್ಳಲಾಗಿದೆ.

ಡೆಂಗ್ಯೂ ಚಿಕುಂಗುನ್ಯ ನಿಯಂತ್ರಣ:

2019ನೇ ಸಾಲಿನಲ್ಲಿ ಒಟ್ಟು 18 ಡೆಂಗ್ಯೂ ಪ್ರಕರಣಗಳು ವರದಿಯಾಗಿದ್ದು, ಬಹುತೇಕ ಪ್ರಕರಣಗಳು ಹೊರ ಜಿಲ್ಲೆಯಲ್ಲಿದ್ದು ಚಿಕಿತ್ಸೆಗಾಗಿ ಈ ಜಿಲ್ಲೆಗೆ ಬಂದಂತವುಗಳಾಗಿವೆ. ಚಿಕುಂಗುನ್ಯ 8 ಪ್ರಕರಣಗಳು ವರದಿಯಾಗಿರುತ್ತವೆ. ಈ ಪ್ರಕರಣಗಳ ನಿಯಂತ್ರಣಕ್ಕಾಗಿ ಮನೆ ಮನೆ ಭೇಟಿ ಮಾಡಿ ಸೊಳ್ಳೆ, ಲಾರ್ವ ಸಮೀಕ್ಷೆ ನಡೆಸಿ ಉತ್ಪತ್ತಿ ತಾಣಗಳ ನಿರ್ಮೂಲನೆ ಹಾಗೂ ಜನರಿಗೆ ಆರೋಗ್ಯ ಶಿಕ್ಷಣ ಚಟುವಟಿಕೆಗಳನ್ನು ನಡೆಸಲಾಗಿದೆ. ಈ ಕಾರ್ಯಕ್ರಮ ನಿರಂತರವಾಗಿ ನಡೆಯುತ್ತಲೇ ಇರುತ್ತದೆ.

ಹೆಚ್1ಎನ್1

2019 ರಲ್ಲಿ ಜಿಲ್ಲೆಯಲ್ಲಿ ಒಟ್ಟು 11 ಪ್ರಕರಣಗಳು ವರದಿಯಾಗಿದ್ದು, ಚಿಕಿತ್ಸೆ ನಂತರ ಗುಣಮುಖರಾಗಿರುತ್ತಾರೆ. ಔಷಧಿ ಸಾಕಷ್ಟು ದಾಸ್ತಾನು ಇರುತ್ತದೆ. ಹೆಚ್1ಎನ್1 ನಿಯಂತ್ರಣಕ್ಕಾಗಿ ಜನತೆಗೆ ನಿರಂತರ ಆರೋಗ್ಯ ಶಿಕ್ಷಣ ನೀಡಲಾಗುತ್ತಿದೆ.

ತಾಯಿ ಮತ್ತು ಮಕ್ಕಳ ಆರೋಗ್ಯ ರಕ್ಷಣೆ

2019–20 ರಲ್ಲಿ ಜಿಲ್ಲೆಯಲ್ಲಿ ಗರ್ಭಿಣಿ ನೋಂದಾವಣೆಗೆ ಗುರಿ 8,300 ಇದ್ದು, 6882 ನೋಂದಾವಣೆಯಾಗಿ ಶೇಕಡ 83% ಸಾಧನೆಯಾಗಿರುತ್ತದೆ. ಅದೇ ರೀತಿ ಹೆರಿಗೆಗಳ ಗುರಿ 7,470 ಇದ್ದು 6390 ಜೀವಂತ ಜನನಗಳು 74 ನಿರ್ಜೀವ ಜನನಗಳು ಆಗಿರುತ್ತದೆ. ಜಿಲ್ಲೆಯಲ್ಲಿ 2 ತಾಯಿ ಮರಣ ಪ್ರಕರಣಗಳು ಮತ್ತು 70 ಶಿಶು ಮರಣ ಪ್ರಕರಣಗಳು ಆಗಿರುತ್ತವೆ. ಈ ಪ್ರಕರಣಗಳ ಕುರಿತು ಕೂಲಂಕುಶ ಪರಾಮರ್ಶೆಯನ್ನು ಪ್ರತಿ ತಿಂಗಳ ಪ್ರಗತಿ ಪರಿಶೀಲನಾ ಸಭೆಗಳಲ್ಲಿ ಚರ್ಚಿಸಿ ತಡೆಗಟ್ಟಬಹುದಾದ ಕ್ರಮಗಳನ್ನು ಅನುಸರಿಸುವ ಬಗ್ಗೆ ಮಾರ್ಗದರ್ಶನ ನೀಡಿ ಇಲಾಖೆಯು ಗಮನ ಹರಿಸುತ್ತಿದೆ.

ತಾಯಿ ಮತ್ತು ಮಕ್ಕಳ ಆರೋಗ್ಯ ಕಾರ್ಯಕ್ರಮದಡಿಯಲ್ಲಿ ರಕ್ಷಣಾ ಚಿಕಿತ್ಸೆ ಚುಚ್ಚು ಮದ್ದು ನೀಡಿಕೆ ಕಾರ್ಯಕ್ರಮದ ಪ್ರಗತಿಯ ವಿವರಗಳು:

ಕ್ರ.ಸಂ	ಕಾರ್ಯಕ್ರಮ	ಗುರಿ	ಸಾಧನೆ	ಶೇಕಡ
1	ಟಿ.ಟಿ. ಚುಚ್ಚು ಮದ್ದು(ಗರ್ಭಿಣಿಯರಿಗೆ)	8300	7430	90%
2	ಬಿ.ಸಿ.ಜಿ. ಲಸಿಕೆ	7291	6310	87%
3	ಪೆಂಟಾವಲೆಂಟ್	7291	6966	96%
4	ಪೋಲಿಯೋ	7291	7006	96%
5	ದಡಾರ & ರುಬೇಲ್ಲಾ	7291	6678	92%
6	ಡಿ.ಪಿ.ಟಿ. ಪೋಲಿಯೋ ವರ್ಧಕ	6974	6595	95%
7	ಡಿ.ಟಿ.5 ವರ್ಷ	6974	7459	107%
8	ಟಿ.ಟಿ.10 ವರ್ಷ	7837	11259	144%
9	ಟಿ.ಟಿ.16 ವರ್ಷ	7295	7046	97%
10	ಕಬ್ಬಿಣಾಂಶ ಮತ್ತು ಪೋಲಿಕ್ ಆಮ್ಲ ಮಾತ್ರೆ ವಿತರಣೆ (ಮಕ್ಕಳಿಗೆ)		33542 (ಪ್ರತಿ ತಿಂಗಳು)	

ಪಲ್ಸ್ ಪೋಲಿಯೋ ಪ್ರಗತಿಯ ವರದಿ:

2020ನೇ ಜನವರಿ ತಿಂಗಳಲ್ಲಿ ನಡೆಸಿದ ಒಂದು ಸುತ್ತಿನ ಪಲ್ಸ್ ಪೋಲಿಯೋ ಸುತ್ತಿನಲ್ಲಿ ಗುರಿ ಮೀರಿದ ಸಾಧನೆ ನಡೆಸಿ ಪೋಲಿಯೋ ನಿರ್ಮೂಲನೆಗೆ ಕ್ರಮಕೈಗೊಳ್ಳಲಾಗಿದೆ. ಮೊದಲನೇ ಸುತ್ತಿನಲ್ಲಿ 39466 ಗುರಿಗೆ 41038 ಆಗಿದ್ದು 104%ರಷ್ಟು ಸಾಧನೆಯಾಗಿದೆ.

ರಾಷ್ಟ್ರೀಯ ಕುಷ್ಠ ರೋಗ ನಿವಾರಣಾ ಕಾರ್ಯಕ್ರಮ

ರಾಷ್ಟ್ರೀಯ ಕುಷ್ಠರೋಗ ನಿವಾರಣಾ ಕಾರ್ಯಕ್ರಮದಡಿಯಲ್ಲಿ ಮಾನ್ಯ ಜಿಲ್ಲಾಧಿಕಾರಿಯವರ ಅಧ್ಯಕ್ಷತೆಯಲ್ಲಿ ಜಿಲ್ಲಾ ಬಹು ಔಷಧಿ ಚಿಕಿತ್ಸಾ (ಕುಷ್ಠ) ಸಂಘವು ಕಾರ್ಯ ನಿರ್ವಹಿಸುತ್ತಿದು, 2019ರಲ್ಲಿ 2 ರೋಗಿಗಳನ್ನು ಪತ್ತೆ ಹಚ್ಚಲಾಗಿದೆ. ಅದೇ ರೀತಿ 2 ಕುಷ್ಠ ರೋಗಿಗಳಿಗೆ ಚಿಕಿತ್ಸೆ ನೀಡಲಾಗುತ್ತಿದೆ. ಜನವರಿ–2020ರ ಕುಷ್ಠ ರೋಗ ಮಾಸಾಚರಣೆ ಮತ್ತು 31.01.2020 ರಿಂದ 13.02.2020 ರವರೆಗೆ ಕುಷ್ಠರೋಗ ಪಾಕ್ಷಿಕ ಆಚರಣೆಯನ್ನು ನಡೆಸಿ ಜನರಲ್ಲಿ ಜಾಗೃತಿ ಮೂಡಿಸುವ ಕಾರ್ಯ ಕೈಗೊಳ್ಳಲಾಗಿದೆ.

ರಾಷ್ಟ್ರೀಯ ಅಂಧತ್ವ ನಿವಾರಣಾ ಕಾರ್ಯಕ್ರಮ

ರಾಷ್ಟ್ರೀಯ ಅಂಧತ್ವ ನಿವಾರಣಾ ಕಾರ್ಯಕ್ರಮದಡಿಯಲ್ಲಿ ಜಿಲ್ಲಾ ಅಂಧತ್ವ ನಿವಾರಣಾ ಸಂಸ್ಥೆಯು ಮಾನ್ಯ ಜಿಲ್ಲಾಧಿಕಾರಿಯವರ ಅಧ್ಯಕ್ಷತೆಯಲ್ಲಿ ಅಸ್ಥಿತ್ವದಲ್ಲಿದ್ದು, ಜಿಲ್ಲೆಯಲ್ಲಿರುವ ಸ್ವಯಂ ಸೇವಾ ಸಂಸ್ಥೆಗಳ ನೆರವಿನೊಂದಿಗೆ ಜಿಲ್ಲೆಯಲ್ಲಿ ಒಟ್ಟು 1430 ಕಣ್ಣಿನ ಪೊರೆ ಶಸ್ತ್ರ ಚಿಕಿತ್ಸೆಗಳನ್ನು ನಡೆಸಲಾಗಿದೆ.

ಐ.ಇ.ಸಿ/ಬಿ.ಸಿ.ಸಿ ಕಾರ್ಯಕ್ರಮ (ಆರೋಗ್ಯ ಶಿಕ್ಷಣ ಕಾರ್ಯಕ್ರಮಗಳು)

ನಮ್ಮ ಇಲಾಖೆಯ ಯಾವುದೇ ಕಾರ್ಯಕ್ರಮಗಳು ಯಶಸ್ವಿಯಾಗಬೇಕಿದ್ದಲ್ಲಿ ಜನ ಸಮುದಾಯದ ಸಹಕಾರ ಮತ್ತು ಸಹಭಾಗಿತ್ವ ಅತ್ಯಗತ್ಯ ಇದನ್ನು ಉತ್ತಮ ಆರೋಗ್ಯ ಶಿಕ್ಷಣ ಚಟುವಟಿಕೆಗಳನ್ನು ಸಾದ್ಯವಿರುವೆಡೆಯೆಲ್ಲಾ ನಡೆಸಿ ಜನರಲ್ಲಿ ಆರೋಗ್ಯ ಕಾರ್ಯಕ್ರಮಗಳ ಬಗೆಗೆ ಅರಿವು ಮೂಡಿಸುವ ಪ್ರಯತ್ನ ನಡೆಸಲಾಗುತ್ತಿದೆ. ಹೆಚ್ಚಿನ ಕಾರ್ಯಕ್ರಮಗಳು ಮಹಿಳೆಯರ ಮತ್ತು ಮಕ್ಕಳ ಆರೋಗ್ಯ ರಕ್ಷಣೆಗೆ ಸಂಬಂಧಿಸಿದಂತೆ ಇರುವುದರಿಂದ ಹಳ್ಳಿಹಳ್ಳಿಗಳ ಅಂಗನವಾಡಿ ಕೇಂದ್ರಗಳಲ್ಲಿ ಆರೋಗ್ಯ ಶಿಕ್ಷಣ ಚಟುವಟಿಕೆ ನಡೆಸಲಾಗುತ್ತಿದೆ. ಜೊತೆಗೆ ಜಾನಪದ ಕಲಾ ತಂಡಗಳ ಮೂಲಕ ಬೀದಿ ನಾಟಕಗಳು, ಜಾನಪದ ಗಾಯನ ಇತ್ಯಾದಿಗಳನ್ನು ನಡೆಸಿ ಆರೋಗ್ಯ ಕಾರ್ಯಕ್ರಮಗಳ ಬಗೆಗೆ ಅರಿವು ಮೂಡಿಸಲಾಗುತ್ತಿದೆ.

2019–20 ನೇ ಸಾಲಿನ ಅನುದಾನಿತ ಐ.ಇ.ಸಿ/ಬಿ.ಸಿ.ಸಿ ಕಾರ್ಯಕ್ರಮದಡಿಯಲ್ಲಿ ಸಾಧಿಸಲಾದ ಪ್ರಗತಿಯ ವರದಿ.

ಕ್ರ.ಸಂ	ಕಾರ್ಯಕ್ರಮಗಳು	ಗುರಿ	ಸಾಧನೆ
1	ಆರೋಗ್ಯವಂತ ಶಿಶು ಪ್ರದರ್ಶನ	196	196
2	ಪದವಿ ಕಾಲೇಜು ವಿದ್ಯಾರ್ಥಿಗಳಿಗೆ ರಸಪ್ರಶ್ನೆ ಕಾರ್ಯಕ್ರಮ	6	6
3	ಪ್ರೌಢಶಾಲಾ ವಿದ್ಯಾರ್ಥಿಗಳಿಗೆ ಬಗ್ಗೆ ಪ್ರಬಂಧ ಸ್ಪರ್ಧೆ	16	16
4	ಜಾನಪದ ಕಲಾ ತಂಡಗಳ ತರಬೇತಿ ಕಾರ್ಯಗಾರ	0	0
5	ರಾಷ್ಟ್ರೀಯ ಆರೋಗ್ಯ ಅಭಿಯಾನದ ಕಾರ್ಯಕ್ರಮ/ಯೋಜನೆಗಳ ಬಗ್ಗೆ ಜಾನಪದ ಕಾರ್ಯಕ್ರಮ	30	30
6	ಜಾತ್ರೆ/ಸಂತೆಗಳಲ್ಲಿ ಆರೋಗ್ಯ ಕಾರ್ಯಕ್ರಮದ ಕುರಿತು ಅರಿವು ಮೂಡಿಸುವುದು	5	5
7	ಜಿಲ್ಲಾ ಮಟ್ಟದಲ್ಲಿ ಪತ್ರಿಕಾ ಪ್ರಕಟಣೆ/ಜಾಹೀರಾತು	10	10
8	ಅಂತರ ಇಲಾಖೆಯ ತಾಲ್ಲೂಕು ಮಟ್ಟದ ಅಧಿಕಾರಿಗಳಿಗೆ ಒಂದು ದಿನದ ಆರೋಗ್ಯ ಅರಿವು ಮೂಡಿಸುವ ಕಾರ್ಯಕ್ರಮ (ತಾಲ್ಲೂಕು ಮಟ್ಟದಲ್ಲಿ)	3	3
9	ಅಸಾಂಕ್ರಾಮಿಕ ರೋಗಗಳ ಕುರಿತು (NCD)ಗೋಡೆಬರಹ	15	15
10	ರಾಷ್ಟ್ರೀಯ ಆರೋಗ್ಯ ಕಾರ್ಯಕ್ರಮಗಳು/ಯೋಜನೆಗಳ ಕುರಿತು ಪ್ರಮುಖ ಪ್ರೇರಣಾದಾರರಿಗೆ (Key Influrencers) ಅರಿವು ಮೂಡಿಸುವ ಕಾರ್ಯಕ್ರಮ	1	1
	ಒಟ್ಟು	282	282

2019–20ನೇ ಸಾಲಿನ ವಾರ್ಷಿಕ ಆಡಳಿತ ವರದಿ, ಜಿಲ್ಲಾ ಆಯುಷ್ ಇಲಾಖೆ, ಕೊಡಗು ಜಿಲ್ಲೆ, ಮಡಿಕೇರಿ.

ಕ್ರ.ಸಂ.	ಲೆಕ್ಕಶೀರ್ಷಿಕೆ	ವಿಷಯ	ಲಿಂಕ್ ಡಾಕ್ಯುಮೆಂಟ್‌ನಿಂದ ಬಿಡುಗಡೆಯಾದ ಮೊತ್ತ (ಲಕ್ಷಗಳಲ್ಲಿ)	ಜಿಲ್ಲಾ ಪಂಚಾಯತ್‌ನಿಂದ ಬಿಡುಗಡೆಯಾದ ಮೊತ್ತ (ಲಕ್ಷಗಳಲ್ಲಿ)	ಖರ್ಚು (ಲಕ್ಷಗಳಲ್ಲಿ)	ಉಳಿಕೆ (ಲಕ್ಷಗಳಲ್ಲಿ)	ಷರಾ
1	2210–00–101–0–35 (ಯೋಜನೇತರ)	ಅಧಿಕಾರಿ/ಸಿಬ್ಬಂದಿಯವರ ವೇತನ	55	55	50.51011	4.48989	ಸರ್ಕಾರಿ ಹೋಮಿಯೋಪತಿ ಮತ್ತು ಆಯುರ್ವೇದ ಆಸ್ಪತ್ರೆ, ಸೋಮವಾರಪೇಟೆ ಇಲ್ಲಿಂದ ಕಿ.ಮ.ಆ.ಸ ಸಿಬ್ಬಂದಿಯವರು ವರ್ಗಾವಣೆಗೊಂಡಿರುವುದು.
2	2210–00–101–0–29 (ಯೋಜನೇತರ)	ಅಧಿಕಾರಿ/ಸಿಬ್ಬಂದಿಯವರ ವೇತನ	105	105	92.98903	12.01097	ಸರ್ಕಾರಿ ಆಯುರ್ವೇದ ಚಿಕಿತ್ಸಾಲಯ, ತೊರೆನೂರು ಹಾಗೂ ಶ್ರೀಮಂಗಲ ಇಲ್ಲಿಂದ ವೈದ್ಯಾಧಿಕಾರಿಗಳು ವರ್ಗಾವಣೆಗೊಂಡಿರುವುದು.
3	2210–00–101–0–35 (ಯೋಜನೇತರ)	ವೇತನೇತರ ಅನುನದಾನ (ಸಾದಿಲ್ವಾರು + ಪ್ರಯಾಣ ಭತ್ಯೆ)	7.35	7.35	6.71614	0.63386	–
4	2210–00–101–0–29 ವೇತನೇತರ	ವೇತನೇತರ ಅನುದಾನ (ಸಾದಿಲ್ವಾರು +ಪ್ರಯಾಣ ಭತ್ಯೆ)	8.57	8.57	8.07364	0.49636	–
5	2210–00–101–36 ಯೋಜನೆ ಭಾ.ವೈ.ಪ. ಕಟ್ಟಡಗಳು	ಕಟ್ಟಡಗಳು	70	70	70	0	2019–20ನೇ ಸಾಲಿನಲ್ಲಿ ಆಯುಷ್ ಇಲಾಖೆಯ ಸಂಪೂರ್ಣ ಕಟ್ಟಡ ಕಾಮಗಾರಿಗಳನ್ನು PRED ಗೆ ವಹಿಸಲಾಗಿರುತ್ತದೆ.
6	2210–00–101–0–37 (ಯೋಜನೇತರ) ಭಾ.ವೈ.ಪ. ಔಷಧಿ & ರಾಸಾಯನಿಕಗಳು	2210–00–101–0–37 (ಯೋಜನೇತರ) ಭಾ.ವೈ.ಪ. ಔಷಧಿ & ರಾಸಾಯನಿಕಗಳು ಔಷಧಿ ಮತ್ತು ರಸಾಯನಿಕಗಳನ್ನು ಖರೀದಿಸಲಾಗಿರುವುದು.	15.92	15.92	15.8186	0.1014	–

ಮಹಿಳೆಯರ ಮತ್ತು ಮಕ್ಕಳ ಅಭಿವೃದ್ಧಿ ಇಲಾಖೆ

ಮಹಿಳೆಯರ ಮತ್ತು ಮಕ್ಕಳ ಅಭಿವೃದ್ಧಿ ಇಲಾಖೆಯು ಕೊಡಗು ಜಿಲ್ಲಾ ಪಂಚಾಯತ್ ಅಡಿಯಲ್ಲಿ ಕೆಲಸ ನಿರ್ವಹಿಸುತ್ತಿದ್ದು, ಮಹಿಳೆಯರ ಮತ್ತು ಮಕ್ಕಳ ಸರ್ವತೋಮುಖ ಅಭಿವೃದ್ಧಿಗಾಗಿ ಹಲವಾರು ಕಾರ್ಯಕ್ರಮಗಳನ್ನು ಅನುಷ್ಠಾನಗೊಳಿಸುತ್ತಿದೆ.

1. ಸಮಗ್ರ ಶಿಶು ಅಭಿವೃದ್ಧಿ ಸೇವಾ ಯೋಜನೆ:–

ಇಲಾಖೆಯಲ್ಲಿ ಸಮಗ್ರ ಶಿಶು ಅಭಿವೃದ್ಧಿ ಸೇವಾ ಯೋಜನೆಯು ಅತಿ ಪ್ರಾಮುಖ್ಯ ಕಾರ್ಯಕ್ರಮವಾಗಿದ್ದು, 0–6 ವರ್ಷದೊಳಗಿನ ಮಕ್ಕಳ ಪೌಷ್ಠಿಕತೆ ಮಟ್ಟ ಹಾಗೂ ಆರೋಗ್ಯ ಸ್ಥಿತಿಯನ್ನು ಸುಧಾರಿಸುವುದು, ಮಗುವಿನ ಮಾನಸಿಕ, ಸಾಮಾಜಿಕ, ದೈಹಿಕ ಸಮರ್ಪಕ ಬೆಳವಣಿಗೆಗೆ ಬುನಾದಿ ಹಾಕುವುದು, ಶಿಶು ಮರಣ ದರ, ಅಪೌಷ್ಠಿಕತೆ, ಕಾಯಿಲೆ ಪ್ರಮಾಣ ಹಾಗೂ ಮಕ್ಕಳು ಶಾಲೆ ಬಿಡುವ ಪ್ರಮಾಣವನ್ನು ಕಡಿಮೆ ಮಾಡುವುದು, ಮಗುವಿನ ಸರ್ವಾಂಗೀಣ ಅಭಿವೃದ್ಧಿಗೆ ಇತರೆ ಇಲಾಖೆಗಳೊಂದಿಗೆ ಪರಿಣಾಮಕಾರಿಯಾದ ಸಮನ್ವಯತೆ ಸಾಧಿಸುವುದು, ಪೌಷ್ಠಿಕಾಂಶ ಹಾಗೂ ಆರೋಗ್ಯ ಶಿಕ್ಷಣವನ್ನು ನೀಡುವುದರ ಮೂಲಕ ಮಕ್ಕಳ ಸಾಮಾನ್ಯ ಆರೋಗ್ಯ ಹಾಗೂ ಪೌಷ್ಠಿಕ ಮಟ್ಟವನ್ನು ಕಾಪಾಡುವ ಬಗ್ಗೆ ತಾಯಂದಿರ ಸಾಮರ್ಥ್ಯವನ್ನು ಹೆಚ್ಚಿಸುವುದು ಯೋಜನೆಯ ಮುಖ್ಯ ಉದ್ದೇಶವಾಗಿರುತ್ತದೆ. ಈ ಯೋಜನೆಯಡಿ 6 ಸೇವೆಗಳನ್ನು ಒದಗಿಸಲಾಗುತ್ತಿದೆ.

1. 6 ವರ್ಷದೊಳಗಿನ ಮಕ್ಕಳಿಗೆ ಗರ್ಭಿಣಿ ಹಾಗೂ ಬಾಣಂತಿಯರಿಗೆ ಪೂರಕ ಪೌಷ್ಠಿಕ ಆಹಾರ ನೀಡುವುದು.
2. ಮಕ್ಕಳಿಗೆ ಹಾಗೂ ತಾಯಂದಿರಿಗೆ ರೋಗ ನಿರೋಧಕ ಚುಚ್ಚುಮದ್ದು ನೀಡುವುದು.
3. ಆರೋಗ್ಯ ತಪಾಸಣೆ.
4. ಸಲಹಾ ಸೇವೆ.
5. ಮಹಿಳೆಯರಿಗೆ ಆರೋಗ್ಯ ಮತ್ತು ಪೌಷ್ಠಿಕ ಶಿಕ್ಷಣ ನೀಡುವುದು.
6. 3–6 ವರ್ಷದೊಳಗಿನ ಮಕ್ಕಳಿಗೆ ಶಾಲಾಪೂರ್ವ ಚಟುವಟಿಕೆ ನಡೆಸುವುದು.

ಜಿಲ್ಲೆಯಲ್ಲಿ 846 ಅಂಗನವಾಡಿ ಕೇಂದ್ರಗಳು ಮತ್ತು 23 ಮಿನಿ ಅಂಗನವಾಡಿ ಕೇಂದ್ರಗಳು ಸೇರಿದಂತೆ ಒಟ್ಟು 869 ಕೇಂದ್ರಗಳು ಕಾರ್ಯ ನಿರ್ವಹಿಸುತ್ತಿವೆ.

ಸಮಗ್ರ ಶಿಶು ಅಭಿವೃದ್ಧಿ ಸೇವಾ ಯೋಜನೆಯಡಿ ಜಿಲ್ಲಾ ಉಪ ನಿರ್ದೇಶಕರ ಕಚೇರಿಯಲ್ಲಿರುವ ಐಸಿಡಿಎಸ್ ಉಸ್ತುವಾರಿ ಕೋಶದ 8 ಸಿಬ್ಬಂದಿಗಳಿಗೆ ವೇತನ ಪಾವತಿಸಲು ಮತ್ತು ಸದರಿ ಕೋಶದ ಆಡಳಿತ ವೆಚ್ಚ ಭರಿಸುವ ಸಲುವಾಗಿ ರೂ. 30.32 ಲಕ್ಷ ಅನುದಾನ ಬಿಡುಗಡೆಯಾಗಿದ್ದು, ರೂ. 16.33 ಲಕ್ಷ ಖರ್ಚಾಗಿರುತ್ತದೆ.

ಕೇಂದ್ರ ಸರ್ಕಾರದ ಸಮಗ್ರ ಶಿಶು ಅಭಿವೃದ್ಧಿ ಸೇವಾ ಯೋಜನೆಯಡಿ ಮಕ್ಕಳ ಸರ್ವತೋಮುಖ ಅಭಿವೃದ್ಧಿಗಾಗಿ 6 ಬಗೆಯ ವಿವಿಧ ಸೇವೆಗಳನ್ನು ಜಾರಿಗೊಳಿಸಲು ಅಗತ್ಯವಿರುವ ಆಡಳಿತಾತ್ಮಕ ವೆಚ್ಚಗಳನ್ನು ಭರಿಸಲು ಹಾಗೂ ಮೂರೂ ತಾಲ್ಲೂಕು ಶಿಶು ಅಭಿವೃದ್ಧಿ ಯೋಜನೆಗಳ ಸಿಬ್ಬಂದಿ ವೇತನ ಮತ್ತು ಅಂಗನವಾಡಿ ಕಾರ್ಯಕರ್ತೆ ಮತ್ತು ಸಹಾಯಕಿಯರ ಗೌರವಧನ ಪಾವತಿಗಾಗಿ ರೂ. 1924.68 ಲಕ್ಷ ಅನುದಾನ ಬಿಡುಗಡೆಯಾಗಿದ್ದು, ರೂ. 1782.09 ಲಕ್ಷ ಅನುದಾನ ಖರ್ಚಾಗಿರುತ್ತದೆ.

2. ಪೂರಕ ಪೌಷ್ಠಿಕ ಆಹಾರ ಕಾರ್ಯಕ್ರಮ:–

ಈ ಕಾರ್ಯಕ್ರಮದಡಿ ಆಯ್ಕೆ ಮಾಡಲಾದ ಗರ್ಭಿಣಿಯರು, ಬಾಣಂತಿಯರು ಮತ್ತು 6 ವರ್ಷದೊಳಗಿನ ಮಕ್ಕಳಿಗೆ ಅಂಗನವಾಡಿಗಳಲ್ಲಿ ವರ್ಷದಲ್ಲಿ 300 ದಿನಗಳ ಕಾಲ ಪೂರಕ ಪೌಷ್ಠಿಕ ಆಹಾರವನ್ನು ನೀಡಲಾಗುವುದು. ಈ ಕಾರ್ಯಕ್ರಮದಡಿ 6 ತಿಂಗಳಿಂದ 6 ವರ್ಷದ ಮಕ್ಕಳಿಗೆ ರೂ. 8.00, ಗರ್ಭಿಣಿ, ಬಾಣಂತಿ, ಅಂಗನವಾಡಿ

ಕಾರ್ಯಕರ್ತೆ ಮತ್ತು ಸಹಾಯಕಿಯರಿಗೆ ಮಾತೃಪೂರ್ಣ ಯೋಜನೆಯಡಿ ರೂ. 21.00, ಶಾಲೆಯಿಂದ ಹೊರಗುಳಿದ 11–14 ವರ್ಷದ ಕಿಶೋರಿಯರಿಗೆ ರೂ. 9.50 ಹಾಗೂ ತೀವ್ರ ಅಪೌಷ್ಠಿಕ ಮಕ್ಕಳಿಗೆ ರೂ. 12.00 ರ ಘಟಕ ವೆಚ್ಚದಲ್ಲಿ ಪೂರಕ ಪೌಷ್ಠಿಕ ಆಹಾರ ಬಾಬ್ತು ವೆಚ್ಚ ಭರಿಸಲಾಗುತ್ತಿದೆ. ಇದರಲ್ಲಿ ಅಂಗನವಾಡಿ ಕೇಂದ್ರಗಳಿಗೆ ಆಹಾರ ಪದಾರ್ಥಗಳನ್ನು ಒದಗಿಸುವ ಸಾಗಾಣಿಕೆ ವೆಚ್ಚ ಹಾಗೂ ಉರುವಲು ವೆಚ್ಚ ಒಳಗೊಂಡಿರುತ್ತದೆ. ಇದು ತಾಲ್ಲೂಕು ಪಂಚಾಯತ್ ಕಾರ್ಯಕ್ರಮವಾಗಿರುತ್ತದೆ. ಹಾಗೂ ಕ್ಷೀರಭಾಗ್ಯ ಯೋಜನೆಯಡಿ 6 ತಿಂಗಳಿಂದ 6 ವರ್ಷದ ಮಕ್ಕಳಿಗೆ ವಾರದಲ್ಲಿ 5 ದಿನ ಕೆನೆಸಹಿತ ಹಾಲಿನ ಪುಡಿಯಿಂದ ತಯಾರಿಸಿದ 150 ಮಿ.ಲೀ. ಹಾಲನ್ನು 10 ಗ್ರಾಂ ಸಕ್ಕರೆ ಬೆರೆಸಿ ನೀಡಲಾಗುವುದು. ಅಂಗನವಾಡಿ ಕೇಂದ್ರಗಳಿಗೆ ಹಾಜರಾಗುವ 3 ರಿಂದ 6 ವರ್ಷದ ಮಕ್ಕಳಿಗೆ ವಾರದಲ್ಲಿ 2 ದಿನ ಮೊಟ್ಟೆ ನೀಡಲಾಗುತ್ತಿದೆ. ಈ ಕಾರ್ಯಕ್ರಮದಡಿ 2019–20ನೇ ಸಾಲಿನಲ್ಲಿ 1536.01 ಲಕ್ಷ ಅನುದಾನ ಬಿಡುಗಡೆಯಾಗಿದ್ದು, ರೂ. 895.88 ಲಕ್ಷ ವೆಚ್ಚ ಭರಿಸಲಾಗಿರುತ್ತದೆ. ತಾಲ್ಲೂಕುವಾರು ಸಾಧನೆಯ ವಿವರ ಈ ಕೆಳಕಂಡಂತಿರುತ್ತದೆ.

ಕ್ರ. ಸಂ.	ಯೋಜನೆಯ ಹೆಸರು	ಕಾರ್ಯನಿರತ ಅಂಗನವಾಡಿ/ ಮಿನಿ ಅಂಗನವಾಡಿ ಕೇಂದ್ರಗಳ ಸಂಖ್ಯೆ	ಭೌತಿಕ		ಆರ್ಥಿಕ	
			ಗುರಿ	ಸಾಧನೆ	ಬಿಡುಗಡೆಯಾದ ಅನುದಾನ (ರೂ. ಲಕ್ಷಗಳಲ್ಲಿ)	ಸಾಧನೆ (ರೂ. ಲಕ್ಷಗಳಲ್ಲಿ)
1	ಮಡಿಕೇರಿ	246+3	9101	6789	474.88	239.36
2	ಸೋಮವಾರಪೇಟೆ	275+9	12483	9611	532.36	287.20
3	ಪೊನ್ನಂಪೇಟೆ	325+10	14284	11309	528.77	369.32
	ಒಟ್ಟು	846+23	35868	27709	1536.01	895.88

3. ಅಂಗನವಾಡಿ ಕಟ್ಟಡಗಳ ದುರಸ್ತಿ:–

2019–20ನೇ ಸಾಲಿನಲ್ಲಿ ಅಂಗನವಾಡಿ ಕಟ್ಟಡಗಳ ದುರಸ್ತಿಗಾಗಿ ರೂ. 80.00 ಲಕ್ಷ ಅನುದಾನ ಬಿಡುಗಡೆಯಾಗಿದ್ದು, 56 ಕಟ್ಟಡಗಳ ದುರಸ್ತಿಗಾಗಿ ರೂ. 27.99 ಲಕ್ಷ ಅನುದಾನ ವೆಚ್ಚ ಭರಿಸಲಾಗಿರುತ್ತದೆ.

4. ನಿರ್ಗತಿಕ ಮಕ್ಕಳ ಕುಟೀರಗಳಿಗೆ ಅನುದಾನ:–

ಅನಾಥ ಹಾಗೂ ನಿರ್ಗತಿಕ ಮಕ್ಕಳ ಕುಟೀರ ನಡೆಸಲು ಅರ್ಹ ಸ್ವಯಂ ಸೇವಾ ಸಂಸ್ಥೆಗಳಿಗೆ ನಿಬಂಧನೆಗೊಳಪಟ್ಟು ಶೇ. 90 ರಷ್ಟು ಸಹಾಯಧನ ನೀಡಲಾಗುತ್ತಿದೆ. ಈ ಯೋಜನೆಯಡಿಯಲ್ಲಿ ಜಿಲ್ಲಾ ಪಂಚಾಯತ್‌ನಿಂದ ರೂ. 9.00 ಲಕ್ಷ ಬಿಡುಗಡೆ ಆಗಿರುತ್ತದೆ. ಬಿಡುಗಡೆಯಾದ ಅನುದಾನದಲ್ಲಿ ಜಿಲ್ಲೆಯ 3 ನಿರ್ಗತಿಕ ಕುಟೀರಗಳ 44 ಫಲಾನುಭವಿಗಳಿಗೆ ರೂ. 4.81 ಲಕ್ಷ ಖರ್ಚಾಗಿರುತ್ತದೆ.

ಸಮಾಜ ಕಲ್ಯಾಣ ಇಲಾಖೆ

2019–20ನೇ ಸಾಲಿಗೆ ಜಿಲ್ಲೆಯ ಪರಿಶಿಷ್ಟ ಜಾತಿ ಜನಾಂಗದವರ ಸಾಮಾಜಿಕ, ಆರ್ಥಿಕ ಮತ್ತು ಶೈಕ್ಷಣಿಕ ಅಭಿವೃದ್ಧಿಗೆ ಇಲಾಖೆಯಿಂದ ವಿವಿಧ ಕಾರ್ಯಕ್ರಮಗಳನ್ನು ಹಮ್ಮಿಕೊಳ್ಳಲಾಗಿದೆ. ಈ ಹಿನ್ನೆಲೆಯಲ್ಲಿ ಜಿಲ್ಲಾ ಪಂಚಾಯತ್ ಕಾರ್ಯಕ್ರಮದಡಿ ರೂ.420.30ಲಕ್ಷ ಅನುದಾನ ನಿಗಧಿಪಡಿಸಿದ್ದು, ಬಿಡುಗಡೆಯಾದ ರೂ.437.30ಲಕ್ಷ ಅನುದಾನದಲ್ಲಿ ರೂ.417.25ಲಕ್ಷ ಖರ್ಚು ಭರಿಸಿ, ಶೇ.95.41ರಷ್ಟು ಸಾಧನೆ ಮಾಡಲಾಗಿರುತ್ತದೆ. ಹಾಗೂ ತಾಲ್ಲೂಕು ಪಂಚಾಯತ್ ಕಾರ್ಯಕ್ರಮಗಳಡಿ ರೂ.574.60ಲಕ್ಷ ಅನುದಾನ ನಿಗಧಿಯಾಗಿದ್ದು, ರೂ.514.60ಲಕ್ಷ ಬಿಡುಗಡೆಯಾಗಿರುತ್ತದೆ. ಸದರಿ ಅನುದಾನದಲ್ಲಿ ಮಾರ್ಚ್–2020ರ ಅಂತ್ಯಕ್ಕೆ ರೂ.454.89ಲಕ್ಷ ಅನುದಾನವನ್ನು ಖರ್ಚುಭರಿಸಲಾಗಿದ್ದು, ಶೇ.88.39%ರಷ್ಟು ಪ್ರಗತಿ ಸಾಧಿಸಲಾಗಿರುತ್ತದೆ.

ವಿದ್ಯಾಭ್ಯಾಸ:–ಜಿಲ್ಲೆಯ ಸಮಾಜ ಕಲ್ಯಾಣ ಇಲಾಖೆಯಲ್ಲಿ ಒಟ್ಟು 21 ವಿದ್ಯಾರ್ಥಿನಿಲಯಗಳು ಕಾರ್ಯನಿರ್ವಹಿಸುತ್ತಿದ್ದು, ಅದರಲ್ಲಿ ಮೆಟ್ರಿಕ್ ಪೂರ್ವ ಬಾಲಕರ 10 ಹಾಗೂ 07 ಬಾಲಕಿಯರ ವಿದ್ಯಾರ್ಥಿ ನಿಲಯಗಳು, 02 ಮೆಟ್ರಿಕ್ ನಂತರದ ಬಾಲಕರ ಮತ್ತು 02 ಬಾಲಕಿಯರ ವಿದ್ಯಾರ್ಥಿನಿಲಯಗಳು, 01 ವಸತಿ ಶಾಲೆ, 01 ಮೊರಾರ್ಜಿ ದೇಸಾಯಿ ವಸತಿ ಶಾಲೆ ಹಾಗೂ ಪದವಿ ಪೂರ್ವ ಕಾಲೇಜು, 01 ಡಾ॥ ಬಿ.ಆರ್. ಅಂಬೇಡ್ಕರ್ ವಸತಿ ಶಾಲೆ (ಸಹ ಶಿಕ್ಷಣ) ಹಾಗೂ 01 ಡಾ॥ ಬಿ.ಆರ್.ಅಂಬೇಡ್ಕರ್ ಬಾಲಕಿಯರ ವಸತಿ ಶಾಲೆ ಕಾರ್ಯ ನಿರ್ವಹಿಸುತ್ತಿದ್ದು, ಸದರಿ ವಿದ್ಯಾರ್ಥಿನಿಲಯದ ವಿದ್ಯಾರ್ಥಿಗಳಿಗೆ ಇಲಾಖಾ ವತಿಯಿಂದ ಉಚಿತ ಊಟ, ವಸತಿ, ಸಮವಸ್ತ್ರ, ಲೇಖನಾ ಸಾಮಾಗ್ರಿ ಹಾಗೂ ಇತರೆ ಸಾಧಿಲ್ವಾರು ಸಾಮಾಗ್ರಿಗಳನ್ನು ನೀಡಲಾಗುತ್ತಿದೆ.

ನಿರ್ದೇಶನ ಮತ್ತು ಆಡಳಿತ: 2019–20ನೇ ಸಾಲಿನಲ್ಲಿ ಯೋಜನೇತರ ಬಾಬ್ತಿನಡಿ ಉಪನಿರ್ದೇಶಕರ ಕಛೇರಿ ಮತ್ತು 03 ತಾಲ್ಲೂಕಿನ ಸಹಾಯಕ ನಿರ್ದೇಶಕರ ಕಛೇರಿ ಸಿಬ್ಬಂದಿ ವೇತನ, ಹೊರಸಂಪನ್ಮೂಲ ಸಿಬ್ಬಂದಿ ವೇತನ ಹಾಗೂ ಕಛೇರಿ ನಿರ್ವಹಣೆಗಾಗಿ ರೂ. 140.00 ಲಕ್ಷ ಅನುದಾನ ನಿಗಧಿಪಡಿಸಲಾಗಿದ್ದು, ಖಾಯಂ ಸಿಬ್ಬಂದಿ ವೇತನಕ್ಕಾಗಿ ಹೆಚ್ಚುವರಿಯಾಗಿ ರೂ.18.00ಲಕ್ಷ ಒಟ್ಟು ರೂ.158.00ಲಕ್ಷ ಅನುದಾನ ಬಿಡುಗಡೆಯಾಗಿರುತ್ತದೆ. ಸದರಿ ಅನುದಾನದಲ್ಲಿ ಒಟ್ಟು ರೂ.149.47ಲಕ್ಷ ಅನುದಾನವನ್ನು ಮಾರ್ಚ್–2020ರ ಅಂತ್ಯಕ್ಕೆ ಖರ್ಚು ಭರಿಸಲಾಗಿರುತ್ತದೆ.

ಮೆಟ್ರಿಕ್ ಪೂರ್ವ ವಿದ್ಯಾರ್ಥಿ ನಿಲಯಗಳು: ಈ ಕಾರ್ಯಕ್ರಮದಡಿ ಜಿಲ್ಲೆಯ 17 ಮೆಟ್ರಿಕ್ ಪೂರ್ವ ವಿದ್ಯಾರ್ಥಿ ನಿಲಯಗಳ ಖಾಯಂ ಸಿಬ್ಬಂದಿ ವೇತನ ಹಾಗೂ ಹೊರಸಂಪನ್ಮೂಲ ಸಿಬ್ಬಂದಿಗಳ ವೇತನ ಮತ್ತು ವಿದ್ಯಾರ್ಥಿಗಳ ಊಟೋಪಚಾರ, ಸಾದಿಲ್ವಾರು ವೆಚ್ಚ ಮತ್ತು ನಿಲಯ ನಿರ್ವಹಣೆಗಾಗಿ ವಾರ್ಷಿಕ ಅನುದಾನ ರೂ.393.00ಲಕ್ಷಗಳನ್ನು ನಿಗಧಿಪಡಿಸಲಾಗಿದ್ದು, ಬಿಡುಗಡೆಯಾದ ರೂ.393.00ಲಕ್ಷಗಳಲ್ಲಿ, ರೂ.336.41ಲಕ್ಷಗಳನ್ನು ಖರ್ಚುಭರಿಸಿ, 650 ಭೌತಿಕ ಸಾಧನೆಯಾಗಿರುತ್ತದೆ.

ಸರ್ಕಾರಿ ಕಾಲೇಜು ವಿದ್ಯಾರ್ಥಿ ನಿಲಯಗಳು: ಈ ಕಾರ್ಯಕ್ರಮದಡಿ 04 ಮೆಟ್ರಿಕ್ ನಂತರದ ವಿದ್ಯಾರ್ಥಿ ನಿಲಯಗಳು ಕಾರ್ಯನಿರ್ವಹಿಸುತ್ತಿದ್ದು ಖಾಯಂ ಸಿಬ್ಬಂದಿ ಹಾಗೂ ಹೊರಸಂಪನ್ಮೂಲ ಸಿಬ್ಬಂದಿ ವೇತನ ಮತ್ತು ನಿಲಯ ನಿರ್ವಹಣೆಗಾಗಿ ರೂ.70.52ಲಕ್ಷ ಅನುದಾನ ನಿಗಧಿಪಡಿಸಲಾಗಿದ್ದು ಬಿಡುಗಡೆಯಾದ ರೂ.70.52ಲಕ್ಷ ಅನುದಾನದಲ್ಲಿ ರೂ.60.40ಲಕ್ಷ ಅನುದಾನ ವೆಚ್ಚಭರಿಸಿ 349 ಭೌತಿಕ ಸಾಧನೆಯಾಗಿರುತ್ತದೆ.

ವಸತಿ ಶಾಲೆಗಳು: ವಸತಿ ಶಾಲೆ, ಕಕ್ಕಬೆ ಮಡಿಕೇರಿ ತಾಲ್ಲೂಕು ಇಲ್ಲಿನ ಖಾಯಂ/ ಹೊರಸಂನ್ಮೂಲ ಸಿಬ್ಬಂದಿ ವೇತನ ಹಾಗೂ ವಿದ್ಯಾರ್ಥಿಗಳ ನಿರ್ವಹಣೆಗಾಗಿ ರೂ.16.78ಲಕ್ಷ ಅನುದಾನ ನಿಗಧಿಪಡಿಸಿ ರೂ.16.78ಲಕ್ಷ ಅನುದಾನ ಬಿಡುಗಡೆಯಾಗಿರುತ್ತದೆ. ರೂ.15.28ಲಕ್ಷ ಅನುದಾನವನ್ನು ವೆಚ್ಚಭರಿಸಿ 57 ಭೌತಿಕ ಸಾಧನೆಯಾಗಿರುತ್ತದೆ.

ಶ್ರೇಷ್ಟತೆ ಪಡೆದ ಪರಿಶಿಷ್ಟ ಜಾತಿ ವಿದ್ಯಾರ್ಥಿಗಳಿಗೆ ಸಹಾಯಧನ: ಸದರಿ ಕಾರ್ಯಕ್ರಮ ಅನುಷ್ಠಾನಕ್ಕಾಗಿ

ರೂ.50.00ಲಕ್ಷ ಅನುದಾನ ನಿಗಧಿಪಡಿಸಿದ್ದು, ರೂ.50.00ಲಕ್ಷ ಬಿಡುಗಡೆಯಾಗಿರುತ್ತದೆ. ಸದರಿ ಅನುದಾನದಲ್ಲಿ ಕಾಲೇಜು ಹಂತದ ಕೊನೆಯ ವಾರ್ಷಿಕ ಪರೀಕ್ಷೆಯಲ್ಲಿ ಪ್ರಥಮ ದರ್ಜೆಯಲ್ಲಿ ಪ್ರಥಮ ಹಂತದಲ್ಲಿ ಉತ್ತೀರ್ಣರಾದ ಪರಿಶಿಷ್ಟ ಜಾತಿಯ 300 ಅಭ್ಯರ್ಥಿಗಳಿಗೆ ಪ್ರೋತ್ಸಾಹಧನ ಹಾಗೂ 42 ಬಿ.ಎಡ್ ಪ್ರಶಿಕ್ಷಣಾರ್ಥಿಗಳಿಗೆ ಬೋಧನಾ ಉಪಕರಣಗಳನ್ನು ಸರಬರಾಜು ಮಾಡಿ ಒಟ್ಟು ರೂ.50.0ಲಕ್ಷ ಅನುದಾನವನ್ನು ಖರ್ಚು ಭರಿಸಲಾಗಿರುತ್ತದೆ.

ವೈದ್ಯಕೀಯ ಮತ್ತು ಇಂಜಿನಿಯರಿಂಗ್ ಕಾಲೇಜುಗಳಲ್ಲಿ ಪುಸ್ತಕ ಭಂಡಾರ: ಸದರಿ ಕಾರ್ಯಕ್ರಮದಡಿ ರಾಜ್ಯದ ಪಾಲಿನ ರೂ. 0.50 ಲಕ್ಷ ಮತ್ತು ಕೇಂದ್ರದ ಪಾಲಿನ ರೂ.0.50ಲಕ್ಷ ಒಟ್ಟು ರೂ.1.00ಲಕ್ಷ ಅನುದಾನ ನಿಗಧಿಯಾಗಿದ್ದು, ಅನುದಾನ ಬಿಡುಗಡೆಯಾಗಿರುವುದಿಲ್ಲ.

ಕಾನೂನು ಪದವೀಧರರಿಗೆ ಸಹಾಯಧನ: ಸದರಿ ಕಾರ್ಯಕ್ರಮಕ್ಕಾಗಿ ರೂ. 3.60 ಲಕ್ಷ ಅನುದಾನ ನಿಗಧಿಪಡಿಸಿದ್ದು, ರೂ.3.00ಲಕ್ಷ ಅನುದಾನ ಬಿಡುಗಡೆಯಾಗಿರುತ್ತದೆ. ಸದರಿ ಅನುದಾನದಲ್ಲಿ ಕಾನೂನು ಪದವೀಧರರಿಗೆ ಮಾಹೆವಾರು ರೂ. 10000/–ಗಳ ಶಿಷ್ಯವೇತನ ನೀಡಿ ರೂ.3.00ಲಕ್ಷಗಳನ್ನು ಒಟ್ಟು 6 ಕಾನೂನುಪದವೀಧರರಿಗಾಗಿ ವೆಚ್ಚಭರಿಸಲಾಗಿರುತ್ತದೆ.

ಪರಿಶಿಷ್ಟ ಜಾತಿ ವಿದ್ಯಾರ್ಥಿಗಳಿಗೆ ಮೆಟ್ರಿಕ್ ಪೂರ್ವ ವಿದ್ಯಾರ್ಥಿ ವೇತನ: ಸದರಿ ಕಾರ್ಯಕ್ರಮದಡಿ ಒಟ್ಟು ರೂ.96.00ಲಕ್ಷ ಅನುದಾನ ನಿಗಧಿಪಡಿಸಿ ಬಿಡುಗಡೆಯಾದ ರೂ.96.00ಲಕ್ಷ ಅನುದಾನದಲ್ಲಿ ಜಿಲ್ಲೆಯಲ್ಲಿರುವ ಪ್ರಾಥಮಿಕ ಮತ್ತು ಪ್ರೌಢ ಶಾಲೆಗಳಲ್ಲಿ 1 ರಿಂದ 10ನೇ ತರಗತಿಯಲ್ಲಿ ವ್ಯಾಸಂಗ ಮಾಡುತ್ತಿರುವ ಪರಿಶಿಷ್ಟ ಜಾತಿಯ 6114 ವಿದ್ಯಾರ್ಥಿಗಳಿಗೆ ಮೆಟ್ರಿಕ್ ಪೂರ್ವ ವಿದ್ಯಾರ್ಥಿ ವೇತನ ಮಂಜೂರಾತಿಗಾಗಿ ರೂ.94.60ಲಕ್ಷಗಳನ್ನು ವೆಚ್ಚಭರಿಸಲಾಗಿರುತ್ತದೆ.

ಮೆಟ್ರಿಕ್ ನಂತರದ ವಿದ್ಯಾರ್ಥಿವೇತನ: ಸದರಿ ಕಾರ್ಯಕ್ರಮದಡಿ ಪಿ.ಯು.ಸಿ ಯಿಂದ ಸ್ನಾತಕೋತರ, ವೈದ್ಯಕೀಯ, ಇಂಜಿನಿಯರಿಂಗ್ ಕಾಲೇಜುಗಳಲ್ಲಿ ಓದುತ್ತಿರುವ ವಿದ್ಯಾರ್ಥಿಗಳಿಗೆ ಮೆಟ್ರಿಕ್ ನಂತರದ ವಿದ್ಯಾರ್ಥಿ ವೇತನ ಮಂಜೂರು ಮಾಡಲು ಕೇಂದ್ರದ ಪಾಲು ರೂ.60.00ಲಕ್ಷ ಅನುದಾನ ನಿಗಧಿಪಡಿಸಿದ್ದು, ಅನುದಾನ ಬಿಡುಗಡೆಯಾಗಿರುವುದಿಲ್ಲ.

ಹೆಚ್ಚಿನ ಊಟ ಮತ್ತು ವಸತಿ ವೆಚ್ಚಗಳ ಸಹಾಯ: ಸದರಿ ಕಾರ್ಯಕ್ರಮದಡಿ ಜಿಲ್ಲೆಯ ಮೆಟ್ರಿಕ್ ನಂತರದ 02 ಬಾಲಕರ ಹಾಗೂ 02 ಬಾಲಕಿಯರ ವಿದ್ಯಾರ್ಥಿ ನಿಲಯಗಳಲ್ಲಿ ವ್ಯಾಸಂಗ ಮಾಡುತ್ತಿರುವ ಪರಿಶಿಷ್ಟ ಜಾತಿ ವಿದ್ಯಾರ್ಥಿಗಳಿಗೆ ಹೆಚ್ಚಿನ ಊಟ ಮತ್ತು ವಸತಿ ವೆಚ್ಚಕ್ಕಾಗಿ ರೂ.17.00ಲಕ್ಷ ಅನುದಾನ ನಿಗಧಿಪಡಿಸಿದ್ದು, ರೂ.17.00ಲಕ್ಷ ಅನುದಾನ ಬಿಡುಗಡೆಯಾಗಿರುತ್ತದೆ. ಈ ಅನುದಾನದಲ್ಲಿ 210 ವಿದ್ಯಾರ್ಥಿಗಳಿಗೆ ರೂ.16.92ಲಕ್ಷ ಅನುದಾನವನ್ನು ಖರ್ಚುಭರಿಸಲಾಗಿದೆ.

ನರ್ಸರಿ ಮತ್ತು ಮಹಿಳಾ ಕಲ್ಯಾಣ ಕೇಂದ್ರ: ಸದರಿ ಕಾರ್ಯಕ್ರಮದಡಿ ಮಡಿಕೇರಿ ತಾಲ್ಲೂಕಿನ ಮಹಿಳಾ ಕಲ್ಯಾಣ ಕೇಂದ್ರದ ಒಬ್ಬ ಸಿಬ್ಬಂದಿ ವೇತನಕ್ಕಾಗಿ ರೂ.5.00ಲಕ್ಷ ಅನುದಾನ ನಿಗಧಿಪಡಿಸಿದ್ದು, ರೂ.5.00ಲಕ್ಷ ಅನುದಾನ ಬಿಡುಗಡೆಯಾಗಿರುತ್ತದೆ. ಈ ಅನುದಾನದಲ್ಲಿ ರೂ.3.96ಲಕ್ಷ ಅನುದಾನ ಖರ್ಚು ಭರಿಸಲಾಗಿರುತ್ತದೆ.

ಪರಿಶಿಷ್ಟ ವರ್ಗಗಳ ಕಲ್ಯಾಣಾ ಇಲಾಖೆ

ಜಿಲ್ಲಾ ಪಂಚಾಯತ್ ಕಾರ್ಯಕ್ರಮ:–

ಜಿಲ್ಲಾ ಪಂಚಾಯತ್ ಕಾರ್ಯಕ್ರಮದಡಿ ರೂ.883.50ಲಕ್ಷ ಬಿಡುಗಡೆಯಾಗಿದ್ದು, ಮಾರ್ಚ್ 2020ರ ಅಂತ್ಯದವರೆಗೆ ರೂ.814.04ಲಕ್ಷ ವೆಚ್ಚವಾಗಿದ್ದು, ಶೇ.92 ರಷ್ಟು ಪ್ರಗತಿಯನ್ನು ಸಾಧಿಸಲಾಗಿರುತ್ತದೆ.

ಮೆಟ್ರಿಕ್ ನಂತರದ ವಿದ್ಯಾರ್ಥಿ ವೇತನ

ಮೆಟ್ರಿಕ್ ನಂತರದ ವಿದ್ಯಾರ್ಥಿವೇತನಕ್ಕಾಗಿ ಲೆಕ್ಕಶೀರ್ಷಿಕೆ:2225–00–102–0–31 ರಡಿ ರೂ.18.69ಲಕ್ಷ ಅನುದಾನ ಬಿಡುಗಡೆಯಾಗಿದ್ದು, ಮಾರ್ಚ್ 2020ರ ಅಂತ್ಯದವರೆಗೆ ರೂ.18.69ಲಕ್ಷ ವೆಚ್ಚವಾಗಿರುತ್ತದೆ.

ಮಡಿಕೇರಿ ತಾಲ್ಲೂಕಿನಲ್ಲಿ 1, ಸೋಮವಾರಪೇಟೆ ತಾಲ್ಲೂಕಿನಲ್ಲಿ 1 ಹಾಗೂ ವಿರಾಜಪೇಟೆ ತಾಲ್ಲೂಕಿನಲ್ಲಿ 6 ಒಟ್ಟು 8 ವಿದ್ಯಾರ್ಥಿನಿಲಯಗಳು ಕಾರ್ಯನಿರ್ವಹಿಸುತ್ತಿವೆ. 2019–20ನೇ ಸಾಲಿನಲ್ಲಿ ವಿದ್ಯಾರ್ಥಿಗಳ ಊಟದ ವೆಚ್ಚ, ವಿದ್ಯಾರ್ಥಿನಿಲಯಗಳ ನಿರ್ವಹಣಾ ವೆಚ್ಚ ಹಾಗೂ ಸದರಿ ವಿದ್ಯಾರ್ಥಿನಿಲಯಗಳಲ್ಲಿ ಕಾರ್ಯನಿರ್ವಹಿಸುತ್ತಿರುವ 18 ಖಾಯಂ ಸಿಬ್ಬಂದಿಗಳ ವೇತನ ಹಾಗೂ ಹೊರಸಂಪನ್ಮೂಲ ಸಿಬ್ಬಂದಿಗಳ ವೇತನಕ್ಕಾಗಿ ಲೆಕ್ಕಶೀರ್ಷಿಕೆ:2225–00–102–0–33 ರಡಿ ರೂ.205.29ಲಕ್ಷ ಬಿಡುಗಡೆಯಾಗಿದ್ದು, ಮಾರ್ಚ್ 2020ರ ಅಂತ್ಯಕ್ಕೆ ರೂ.198.31ಲಕ್ಷ ವೆಚ್ಚವಾಗಿರುತ್ತದೆ.

ಆಶ್ರಮಶಾಲೆಗಳು :

ಜಿಲ್ಲೆಯಲ್ಲಿ 11 ಆಶ್ರಮಶಾಲೆಗಳು ಕಾರ್ಯನಿರ್ವಹಿಸುತ್ತಿದ್ದು, ಈ ಶಾಲೆಗಳಲ್ಲಿ 1 ರಿಂದ 7ನೇ ತರಗತಿವರೆಗೆ ಪರಿಶಿಷ್ಟ ವರ್ಗ, ಪರಿಶಿಷ್ಟ ಜಾತಿ ಹಾಗೂ ಇತರೆ ಹಿಂದುಳಿದ ವರ್ಗದ ವಿದ್ಯಾರ್ಥಿಗಳಿಗೆ ವಿದ್ಯಾಭ್ಯಾಸ ಮಾಡಲು ಅವಕಾಶವಿರುತ್ತದೆ. ಈ ವಿದ್ಯಾರ್ಥಿಗಳಿಗೆ ಸರ್ಕಾರದಿಂದ ಉಚಿತ ಶಿಕ್ಷಣ, ಉಚಿತ ಊಟ, ಸಮವಸ್ತ್ರ, ಲೇಖನಾ ಸಾಮಾಗ್ರಿ ಇತ್ಯಾದಿಗಳನ್ನು ನೀಡಲಾಗುತ್ತದೆ. 2019–20ನೇ ಸಾಲಿನ ವಿದ್ಯಾರ್ಥಿಗಳಿಗೆ ಆಹಾರ ವೆಚ್ಚ ಹಾಗೂ 11 ಶಾಲೆಗಳ ನಿರ್ವಹಣೆ ಹಾಗೂ 95 ಖಾಯಂ ಸಿಬ್ಬಂದಿಗಳ ವೇತನ ಹಾಗೂ ಹೊರಸಂಪನ್ಮೂಲ ಸಿಬ್ಬಂದಿಗಳ ವೇತನ ಮತ್ತಿತರ ವೆಚ್ಚಗಳಿಗಾಗಿ ಲೆಕ್ಕಶಿರ್ಷಿಕೆ:2225–00–102–0–35 ರಡಿ ರೂ.534.29ಲಕ್ಷ ಬಿಡುಗಡೆಯಾಗಿದ್ದು, ಮಾರ್ಚ್ 2020ರ ಅಂತ್ಯಕ್ಕೆ ರೂ.491.97ಲಕ್ಷ ವೆಚ್ಚವಾಗಿರುತ್ತದೆ.

ಕಚೇರಿ ನಿರ್ವಹಣೆ :

ಜಿಲ್ಲಾ ಕಚೇರಿಯಲ್ಲಿ ಒಟ್ಟು 10 ಜನ ಖಾಯಂ ಅಧಿಕಾರಿ ಮತ್ತು ಸಿಬ್ಬಂದಿಗಳಿದ್ದು, ಇವರ ವೇತನ, ಕಚೇರಿ ಹಾಗೂ ವಾಹನ ನಿರ್ವಹಣೆ, ಹೊರಸಂಪನ್ಮೂಲ ಸಿಬ್ಬಂದಿಗಳ ವೇತನ ಮತ್ತಿತರ ವೆಚ್ಚಗಳಿಗಾಗಿ ಲೆಕ್ಕಶಿರ್ಷಿಕೆ:2225–00–102–0–45 ರಡಿ ರೂ.83.23ಲಕ್ಷ ಬಿಡುಗಡೆಯಾಗಿದ್ದು, ಮಾರ್ಚ್ 2020ರ ಅಂತ್ಯಕ್ಕೆ ರೂ.82.52ಲಕ್ಷ ವೆಚ್ಚವಾಗಿರುತ್ತದೆ.

ಮೆಟ್ರಿಕ್ ಪೂರ್ವ ವಿದ್ಯಾರ್ಥಿವೇತನ/ಪ್ರೋತ್ಸಾಹಧನ :

ಮೆಟ್ರಿಕ್ ಪೂರ್ವ ವಿದ್ಯಾರ್ಥಿಗಳ ವಿದ್ಯಾರ್ಥಿವೇತನ/ ಧನ ಸಹಾಯ/ ಪ್ರೋತ್ಸಾಹಧನಕ್ಕಾಗಿ ಲೆಕ್ಕಶೀರ್ಷಿಕೆ:2225–00–102–0–38 ರಡಿ ರೂ.42.00ಲಕ್ಷ ಬಿಡುಗಡೆಯಾಗಿದ್ದು, ಮಾರ್ಚ್ 2020ರ ಅಂತ್ಯಕ್ಕೆ ರೂ.22.55ಲಕ್ಷ ವೆಚ್ಚವಾಗಿರುತ್ತದೆ.

ಪುಸ್ತಕ ಭಂಡಾರ :

ಲೆಕ್ಕಶೀರ್ಷಿಕೆ:2225–00–102–0–08 ರಡಿ ಪರಿಶಿಷ್ಟ ವರ್ಗದ ವೈದ್ಯಕೀಯ ಮತ್ತು ಇಂಜಿನಿಯರಿಂಗ್ ವಿದ್ಯಾರ್ಥಿಗಳ ಪುಸ್ತಕ ಭಂಡಾರಕ್ಕಾಗಿ ಕೇಂದ್ರ ಪುರಸ್ಕೃತ ಯೋಜನೆ ಕಾರ್ಯಕ್ರಮವಿದ್ದು, 2019–20ನೇ ಸಾಲಿಗೆ ಅನುದಾನ ಬಿಡುಗಡೆಯಾಗಿರುವುದಿಲ್ಲ.

ತಾಲ್ಲೂಕು ಪಂಚಾಯತ್ ಕಾರ್ಯಕ್ರಮ:–

ತಾಲ್ಲೂಕು ಪಂಚಾಯತ್ ಕಾರ್ಯಕ್ರಮದಡಿ ರೂ.108.23ಲಕ್ಷ ಬಿಡುಗಡೆಯಾಗಿದ್ದು, ಮಾರ್ಚ್ 2020ರ ಅಂತ್ಯದವರೆಗೆ ರೂ.95.95ಲಕ್ಷ ವೆಚ್ಚವಾಗಿದ್ದು, ಶೇ.89 ರಷ್ಟು ಪ್ರಗತಿಯನ್ನು ಸಾಧಿಸಲಾಗಿರುತ್ತದೆ.

ಮೆಟ್ರಿಕ್ ಪೂರ್ವ ವಿದ್ಯಾರ್ಥಿವೇತನ :

1 ರಿಂದ 5ನೇ ತರಗತಿ ಬಾಲಕರಿಗೆ ವಾರ್ಷಿಕವಾಗಿ ರೂ:1000/–, ಬಾಲಕಿಯರಿಗೆ ರೂ:1100/–, 6 ರಿಂದ 7ನೇ ತರಗತಿ ಬಾಲಕರಿಗೆ ವಾರ್ಷಿಕವಾಗಿ ರೂ:1150/–, ಬಾಲಕಿಯರಿಗೆ ರೂ:1250/– ಹಾಗೂ 8 ರಿಂದ 10ನೇ ತರಗತಿ

ಬಾಲಕರಿಗೆ ವಾರ್ಷಿಕವಾಗಿ ರೂ:1250/–, ಬಾಲಕಿಯರಿಗೆ ರೂ:1350/–ರಂತೆ SSP (State Scholarship Portal) ರಡಿ ವಿದ್ಯಾರ್ಥಿ ವೇತನಕ್ಕಾಗಿ ಲೆಕ್ಕಶೀರ್ಷಿಕೆ:2225–00–102–0–68 ರಡಿ ರೂ.53.20ಲಕ್ಷ ಬಿಡುಗಡೆಯಾಗಿದ್ದು, ಮಾರ್ಚ್ 2020ರ ಅಂತ್ಯಕ್ಕೆ 3660 ವಿದ್ಯಾರ್ಥಿಗಳಿಗೆ ವಿದ್ಯಾರ್ಥಿವೇತನ ಮಂಜೂರು ಮಾಡಿ ರೂ.43.33ಲಕ್ಷ ವೆಚ್ಚವಾಗಿರುತ್ತದೆ.

9 ಮತ್ತು 10ನೇ ತರಗತಿ ವಿದ್ಯಾರ್ಥಿಗಳಿಗೆ ವಿದ್ಯಾರ್ಥಿವೇತನ

9 ಮತ್ತು 10ನೇ ತರಗತಿಯಲ್ಲಿ ವ್ಯಾಸಂಗ ಮಾಡುತ್ತಿರುವ ಪರಿಶಿಷ್ಟ ಪಂಗಡದ ವಿದ್ಯಾರ್ಥಿಗಳಿಗೆ ವಾರ್ಷಿಕವಾಗಿ ರೂ.2250/– ರಂತೆ ವಿದ್ಯಾರ್ಥಿ ವೇತನಕ್ಕಾಗಿ ಲೆಕ್ಕಶೀರ್ಷಿಕೆ:2225–00–102–0–09 ರಡಿ ರೂ.12.90ಲಕ್ಷ ಬಿಡುಗಡೆಯಾಗಿದ್ದು, ಮಾರ್ಚ್ 2020ರ ಅಂತ್ಯಕ್ಕೆ ಒಟ್ಟು 53 ವಿದ್ಯಾರ್ಥಿಗಳಿಗೆ ವಿದ್ಯಾರ್ಥಿವೇತನ ಮಂಜೂರು ಮಾಡಿ ರೂ.12.09ಲಕ್ಷ ವೆಚ್ಚವಾಗಿರುತ್ತದೆ.

ಮೆಟ್ರಿಕ್ ನಂತರದ ವಿದ್ಯಾರ್ಥಿವೇತನ

ಪಿ.ಯು.ಸಿ. ಮತ್ತು ಪಾಲಿಟೆಕ್ನಿಕ್, ಪದವಿ, ಸ್ನಾತಕೋತ್ತರ, ಹಾಗೂ ಇಂಜಿನಿಯರಿಂಗ್ ವಿದ್ಯಾರ್ಥಿಗಳಿಗೆ ಮೆಟ್ರಿಕ್ ನಂತರದ ವಿದ್ಯಾರ್ಥಿವೇತನಕ್ಕಾಗಿ ಲೆಕ್ಕಶೀರ್ಷಿಕೆ:2225–00–102–0–07 ರಡಿ ರೂ.37.13ಲಕ್ಷ ಬಿಡುಗಡೆಯಾಗಿದ್ದು, ಒಟ್ಟು ಮಾರ್ಚ್ 2020ರ ಅಂತ್ಯಕ್ಕೆ ಒಟ್ಟು 570 ವಿದ್ಯಾರ್ಥಿಗಳಿಗೆ ವಿದ್ಯಾರ್ಥಿವೇತನ ಮಂಜೂರು ಮಾಡಿ ರೂ.37.13ಲಕ್ಷ ವೆಚ್ಚವಾಗಿರುತ್ತದೆ.

ಹೆಚ್ಚುವರಿ ಭೋಜನಾ ಮತ್ತು ವಸತಿ ವೆಚ್ಚ

ಗ್ರೂಪ್–1 (ಇಂಜಿನಿಯರಿಂಗ್ & ಮೆಡಿಕಲ್), ಗ್ರೂಪ್–2 (ಸ್ನಾತಕೋತ್ತರ ಪದವಿ), ಗ್ರೂಪ್–3 (ಪದವಿ ಮತ್ತು ಸಮನಾಂತರ), ಗ್ರೂಪ್–4 (ಪಿಯುಸಿ ಮತ್ತು ಸಮನಾಂತರ) ವಿದ್ಯಾರ್ಥಿಗಳಿಗೆ ಭೋಜನಾ ವೆಚ್ಚಕ್ಕಾಗಿ ಲೆಕ್ಕಶೀರ್ಷಿಕೆ:2225–00–102–0–71ರಡಿ ರೂ.5.00ಲಕ್ಷ ಬಿಡುಗಡೆಯಾಗಿದ್ದು, ಮಾರ್ಚ್ 2020ರ ಅಂತ್ಯಕ್ಕೆ ಒಟ್ಟು 30 ವಿದ್ಯಾರ್ಥಿಗಳಿಗೆ ರೂ.3.40ಲಕ್ಷ ವೆಚ್ಚವಾಗಿರುತ್ತದೆ.

ಗಿರಿಜನ ಉಪಯೋಜನೆ ಕಾರ್ಯಕ್ರಮ

ಈ ಕಾರ್ಯಕ್ರಮವನ್ನು ತಾಲ್ಲೂಕು ಪಂಚಾಯತ್ ಕಾರ್ಯನಿರ್ವಹಣಾಧಿಕಾರಿಗಳ ಮೂಲಕ ಅನುಷ್ಠಾನಗೊಳಿಸಲಾಗುತ್ತಿದ್ದು, ಲೆಕ್ಕಶೀರ್ಷಿಕೆ:2225–00–102–0–69 ರಡಿ 2019–20ನೇ ಸಾಲಿನಲ್ಲಿ ಪರಿಶಿಷ್ಟ ಪಂಗಡದ ಕಾಲೋನಿಗಳಲ್ಲಿ ರಸ್ತೆ, ಚರಂಡಿ ಮುಂತಾದ ಮೂಲಭೂತ ಸೌಕರ್ಯಗಳನ್ನು ಒದಗಿಸಲು ರೂ.37.00ಲಕ್ಷ ಬಿಡುಗಡೆಯಾಗಿದ್ದು, ಮಾರ್ಚ್ 2020 ರ ಅಂತ್ಯದೊಳಗೆ ರೂ.33.73ಲಕ್ಷವನ್ನು ವೆಚ್ಚಮಾಡಿ ಶೇ.91 ರಷ್ಟು ಸಾಧನೆ ಮಾಡಲಾಗಿರುತ್ತದೆ. 42 ಭೌತಿಕ ಗುರಿಗೆ 38 ಸಾಧನೆಯಾಗಿರುತ್ತದೆ.

ಪರಿಶಿಷ್ಟ ಪಂಗಡದ ಕುಟುಂಬಗಳಿಗೆ ಸಹಾಯಧನ ಒದಗಿಸಲು ಕಾರ್ಯಕ್ರಮದಡಿ ಕೃಷಿ ಇಲಾಖೆಯಿಂದ ಕೃಷಿ ಉಪಕರಣ, ರಸ ಗೊಬ್ಬರ, ಬಿತ್ತನೆಬೀಜ ಮುಂತಾದ ಕಾರ್ಯಕ್ರಮಗಳಿಗೆ ಸಹಾಯಧನ, ತೋಟಗಾರಿಕೆ ಇಲಾಖೆಯಿಂದ ಹಣ್ಣಿನ ಗಿಡಗಳ ಸರಬರಾಜು, ಜಲಾನಯನ ಇಲಾಖೆಯಿಂದ ಕೃಷಿಹೊಂಡ ನಿರ್ಮಾಣಕ್ಕೆ ಸಹಾಯಧನ, ಪಶುಸಂಗೋಪನಾ ಇಲಾಖೆಯಿಂದ ಹಸು ಮತ್ತು ಹಂದಿಮರಿಗಳ ಖರೀದಿಗೆ ಸಹಾಯಧನ, ಅರಣ್ಯ ಇಲಾಖೆಯಿಂದ ಕಿಟಕಿ–ಬಾಗಿಲು ಇತರೆ ಕಟ್ಟಡ ಸಾಮಗ್ರಿಗಳ ಸರಬರಾಜು, ಕೈಗಾರಿಕಾ ಇಲಾಖೆಯಿಂದ ಜೇನುಕೃಷಿ ತರಬೇತಿ ಪರಿಶಿಷ್ಟ ವರ್ಗಗಳ ಕಲ್ಯಾಣ ಇಲಾಖೆಯಿಂದ ಆದಿಯುಗ ಪಂಗಡದ ವಿದ್ಯಾರ್ಥಿಗಳಿಗೆ ವಿಶೇಷ ಶಿಷ್ಯವೇತನ, ಪರಿಶಿಷ್ಟ ಪಂಗಡದ ಗಿರಿಜನ ಫಲಾನುಭವಿಗಳಿಗೆ ಮನೆಗಳ ನಿರ್ಮಾಣ, ಸಣ್ಣನೀರಾವರಿ ಇಲಾಖೆಯಿಂದ ಸಮೂಹ ನೀರಾವರಿ ಯೋಜನೆ ಮುಂತಾದ ವೈಯಕ್ತಿಕ ಕಾರ್ಯಕ್ರಮಗಳಿಗಾಗಿ ರೂ.19.00ಲಕ್ಷ ಬಿಡುಗಡೆಯಾಗಿದ್ದು, ಮಾರ್ಚ್ 2020ರ ಅಂತ್ಯಕ್ಕೆ ಲೆಕ್ಕಶೀರ್ಷಿಕೆ:2225–00–102–0–70 ರಡಿ ರೂ.18.64ಲಕ್ಷ ವೆಚ್ಚವಾಗಿದ್ದು, ಶೇ.98 ರಷ್ಟು ಸಾಧನೆಯಾಗಿರುತ್ತದೆ.

ಒಟ್ಟಾರೆಯಾಗಿ ಗಿರಿಜನ ಉಪಯೋಜನೆಯಡಿ ರೂ.56.00ಲಕ್ಷ ಬಿಡುಗಡೆಯಾಗಿದ್ದು, ಮಾರ್ಚ್ 2020 ರ ಅಂತ್ಯಕ್ಕೆ ರೂ.52.37ಲಕ್ಷ ವೆಚ್ಚವಾಗಿದ್ದು, ಶೇ. 94 ರಷ್ಟು ಸಾಧನೆಯಾಗಿರುತ್ತದೆ. 1629 ಭೌತಿಕ ಗುರಿಗೆ 1553 ಸಾಧನೆಯಾಗಿರುತ್ತದೆ.

ಹಿಂದುಳಿದ ವರ್ಗಗಳ ಕಲ್ಯಾಣ ಇಲಾಖೆ

1.ಮೆಟ್ರಿಕ್ ಪೂರ್ವ/ಮೆಟ್ರಿಕ್ ನಂತರದ ವಿದ್ಯಾರ್ಥಿನಿಲಯಗಳ ನಿರ್ವಹಣೆ:

ಕೊಡಗು ಜಿಲ್ಲೆಯಲ್ಲಿ ಈ ಕೆಳಕಂಡಂತೆ ಒಟ್ಟು 19 ಮೆಟ್ರಿಕ್ ಪೂರ್ವ ಬಾಲಕ/ಬಾಲಕಿಯರ ವಿದ್ಯಾರ್ಥಿ ನಿಲಯಗಳು ಕಾರ್ಯಾಚರಣೆಯಲ್ಲಿರುತ್ತದೆ. ಮೆಟ್ರಿಕ್ ಪೂರ್ವ ವಿದ್ಯಾರ್ಥಿ ನಿಲಯಗಳ ವಿದ್ಯಾರ್ಥಿಗಳಿಗೆ ಮಾಸಿಕ ರೂ.1,500/–ರ ದರದ ವೆಚ್ಚದಲ್ಲಿ ಉಚಿತ ಊಟ ನೀಡುವುದರೊಂದಿಗೆ, ವಸತಿ ಸೌಕರ್ಯದ ಜೊತೆಯಲ್ಲಿ ಉಚಿತ ಸಮವಸ್ತ್ರ, ಪಠ್ಯಪುಸ್ತಕ, ನೋಟ್ ಪುಸ್ತಕ, ವೈದ್ಯಕೀಯ ಸೌಲಭ್ಯ, ಹಾಸಿಗೆ ಹೊದಿಕೆಗಳು, ಕ್ರೀಡಾ ಸಾಮಾಗ್ರಿಗಳು ಹಾಗೂ ಇನ್ನಿತರ ಮೂಲಭೂತ ಸೌಲಭ್ಯಗಳನ್ನು ಇಲಾಖಾ ವತಿಯಿಂದ ನೀಡಲಾಗುತ್ತಿದೆ. ಜಿಲ್ಲೆಯಲ್ಲಿರುವ ಮೆಟ್ರಿಕ್ ಪೂರ್ವ ವಿದ್ಯಾರ್ಥಿ ನಿಲಯಗಳು ಈ ಕೆಳಕಂಡಂತಿದೆ.

1) ಮೂರ್ನಾಡು, 2) ಸಂಪಾಜೆ, 3)ಪಾರಾಣೆ, 4) ಮರಗೋಡು (ಬಾಲಕಿಯರು), 5) ಮಡಿಕೇರಿಟೌನ್ (ಬಾಲಕಿಯರು), 6)ಸುಂಟಿಕೊಪ್ಪ, 7)ಕುಶಾಲನಗರ, 8)ಶಿರಂಗಾಲ, 9)ಆಲೂರುಸಿದ್ಧಾಪುರ, 10)ಆಲೂರು ಸಿದ್ಧಾಪುರ (ಬಾಲಕಿಯರು),11.ಸೋಮವಾರಪೇಟೆ, 12)ಶನಿವಾರಸಂತೆ, 13)ಕೊಡ್ಲಿಪೇಟೆ, 14)ಚೆಟ್ಟಳ್ಳಿ, 15)ಪೊನ್ನಂಪೇಟೆ, 16.ಪೊನ್ನಂಪೇಟೆ (ಬಾಲಕಿಯರು), 17) ಹುದಿಕೇರಿ (ಬಾಲಕಿಯರು), 18)ಶ್ರೀಮಂಗಲ,19)ಬಿರುನಾಣಿ.

ಕೊಡಗು ಜಿಲ್ಲೆಯಲ್ಲಿ ಒಟ್ಟು 19 ಮೆಟ್ರಿಕ್‌ನಂತರದ ಬಾಲಕ/ಬಾಲಕಿಯರ ವಿದ್ಯಾರ್ಥಿ ನಿಲಯಗಳು ಕಾರ್ಯಾಚರಣೆಯಲ್ಲಿರುತ್ತದೆ. ಮೆಟ್ರಿಕ್ ನಂತರದ ವಿದ್ಯಾರ್ಥಿ ನಿಲಯಗಳ ವಿದ್ಯಾರ್ಥಿಗಳಿಗೆ ಮಾಸಿಕ ರೂ.1,600/–ರಂತೆ ಉಚಿತ ಊಟ ಮತ್ತು ವಸತಿ ಸೌಲಭ್ಯಗಳನ್ನು ಇಲಾಖಾ ವತಿಯಿಂದ ನೀಡಲಾಗುತ್ತಿದೆ.

1)ಮಡಿಕೇರಿಟೌನ್ (ಗದ್ದುಗೆ ಪಕ್ಕ),2) ಮಡಿಕೇರಿಟೌನ್ (ಎಫ್.ಎಂ.ಸಿ.ಕಾಲೇಜು ಹಿಂಭಾಗ), 3)ಮಡಿಕೇರಿಟೌನ್ (ಬಾಲಕಿಯರು), 4)ಮಡಿಕೇರಿ ಟೌನ್–2(ಬಾಲಕಿಯರು), 5)ಭಾಗಮಂಡಲ, 6)ಸೋಮವಾರಪೇಟೆ (ಬಾಲಕಿಯರು), 7)ಕುಶಾಲನಗರ ಬೈಚನಹಳ್ಳಿ 8)ಆಲೂರು ಸಿದ್ಧಾಪುರ, ಬಾಲಕರು, 9)ಆಲೂರು ಸಿದ್ಧಾಪುರ (ಬಾಲಕಿಯರು), 10)ಮಾದರಿ ಸಾರ್ವಜನಿಕ ಮೆಟ್ರಿಕ್ ನಂತರದ ಬಾಲಕಿಯರು, ಕುಶಾಲನಗರ, 11)ಮಾದರಿ ಮೆಟ್ರಿಕ್ ನಂತರದ ಮಹಿಳಾ ಕುಶಾಲನಗರ (ಹೊಸದು), 12)ವೃತ್ತಿಪರ ಮೆಟ್ರಿಕ್ ನಂತರದ ಬಾಲಕರು, ಕುಶಾಲನಗರ, 13)ಇಂಜಿನಿಯರ್ ಕುಶಾಲನಗರ (ಪುರುಷರು), 14)ಇಂಜಿನಿಯರ್ ಕುಶಾಲನಗರ (ಮಹಿಳೆಯರು), 15) ಮೆಟ್ರಿಕ್ ನಂತರದ ಮಹಿಳಾ ಕುಶಾಲನಗರ (ನರ್ಸಿಂಗ್ ಪರಿವರ್ತಿತ), 15)ವಿರಾಜಪೇಟೆ–1, 16)ವೀರಾಜಪೇಟೆ–2(ಬಾಲಕಿಯರು), 17)ಗೋಣಿಕೊಪ್ಪಲು, 18)ವೃತ್ತಿಪರ ಮೆಟ್ರಿಕ್ ನಂತರದ ಪೊನ್ನಂಪೇಟೆ (ಬಾಲಕಿಯರು)

2019–20ನೇ ಸಾಲಿನಲ್ಲಿ ಈ ಕಾರ್ಯಕ್ರಮದಡಿ ಒಟ್ಟು ರೂ.809.50 ಲಕ್ಷಗಳ ಅನುದಾನ ಒದಗಿಸಲಾಗಿದ್ದು, 2020ನೇ ಮಾರ್ಚ್ ಅಂತ್ಯದವರೆಗೆ ರೂ.761.59 ಲಕ್ಷಗಳು ಖರ್ಚಾಗಿದ್ದು1721 ವಿದ್ಯಾರ್ಥಿಗಳು ವ್ಯಾಸಂಗ ಮಾಡುತ್ತಿದ್ದಾರೆ.

2.ಹೊಲಿಗೆ ತರಬೇತಿ ಕೇಂದ್ರಗಳ ಪ್ರಾರಂಭ ಮತ್ತು ನಿರ್ವಹಣೆ:

ಕೊಡಗುಜಿಲ್ಲೆ, ಮಡಿಕೇರಿ ತಾಲ್ಲೂಕಿನ ಮೂರ್ನಾಡು ಮತ್ತು ಮಕ್ಕಂದೂರಿನಲ್ಲಿ 2 ಮಹಿಳಾ ಹೊಲಿಗೆ ತರಬೇತಿ ಕೇಂದ್ರಗಳಿದ್ದು, ಪ್ರತೀ ಕೇಂದ್ರಗಳಲ್ಲಿ ತಲಾ 20 ಮಹಿಳಾ ಅಭ್ಯರ್ಥಿಗಳಿಗೆ ಹೊಲಿಗೆ ತರಬೇತಿಯನ್ನು ನೀಡಲಾಗುತ್ತಿದೆ. ವರ್ಷದ ಕೊನೆಯಲ್ಲಿ ವಾರ್ಷಿಕ ಪರೀಕ್ಷೆಯನ್ನು ನಡೆಸಿ ಉತ್ತೀರ್ಣರಾದವರಿಗೆ ಉಚಿತವಾಗಿ ಹೊಲಿಗೆ ಯಂತ್ರ ಹಾಗೂ ಅರ್ಹತಾ ಪ್ರಮಾಣ ಪತ್ರವನ್ನು ನೀಡಲಾಗುತ್ತಿದೆ. ತರಬೇತಿ ಅವಧಿಯಲ್ಲಿ ಅಭ್ಯರ್ಥಿಗಳಿಗೆ ಮಾಸಿಕ ರೂ.300/–ರಂತೆ ಶಿಷ್ಯವೇತನ ನೀಡಲಾಗುತ್ತಿದೆ. ಈ ಹೊಲಿಗೆ ತರಬೇತಿ ಕೇಂದ್ರಗಳಿಗೆ ಪ್ರವೇಶ ಪಡೆಯಲು ಅಭ್ಯರ್ಥಿಗಳು ಕನಿಷ್ಠ 7ನೇ ತರಗತಿಯಲ್ಲಿ ಉತ್ತೀರ್ಣರಾಗಿರಬೇಕು. 2019–20ನೇ ಸಾಲಿನಲ್ಲಿ ಒಟ್ಟು ರೂ.11.34 ಲಕ್ಷಗಳನ್ನು ಆಯವ್ಯಯದಲ್ಲಿ ಒದಗಿಸಲಾಗಿದ್ದು, 2020ನೇ ಮಾರ್ಚ್ ಅಂತ್ಯದವರೆಗೆ ಒಟ್ಟು ರೂ.6.87 ಲಕ್ಷಗಳ ಖರ್ಚಾಗಿರುತ್ತದೆ. ಎರಡು ಕೇಂದ್ರದ ಅಭ್ಯರ್ಥಿಗಳು ಈ ಪ್ರಯೋಜನವನ್ನು ಪಡೆದಿರುತ್ತಾರೆ.

3.ಕಾನೂನು ಪದವೀಧರರಿಗೆ ಶಿಷ್ಯವೇತನ:

ಕಾನೂನು ಪದವಿಯನ್ನು ಪಡೆದಿರುವ ಹಿಂದುಳಿದ ವರ್ಗಗಳ ಕಾನೂನು ಪದವೀಧರರಿಗೆ ನ್ಯಾಯಾಂಗ ಆಡಳಿತದಲ್ಲಿ ತರಬೇತಿಗಾಗಿಆಯ್ಕೆ ಮಾಡಿ ಒಟ್ಟು 4 ವರ್ಷಗಳವರೆಗೆ ತರಬೇತಿಯನ್ನು ನೀಡಲಾಗುತ್ತಿದ್ದು, ಮಾಹೆಯಾನ ರೂ.4,000/–ರಂತೆ ಶಿಷ್ಯವೇತನ ನೀಡಲಾಗುತ್ತದೆ. 2019–20ನೇ ಸಾಲಿನಲ್ಲಿ ಒಟ್ಟು ರೂ.19.20 ಲಕ್ಷಗಳನ್ನು ಆಯವ್ಯಯದಲ್ಲಿ ಒದಗಿಸಲಾಗಿದ್ದು, 2019ರ ಮಾರ್ಚ್ ಅಂತ್ಯದವರೆಗೆ ರೂ.7.76 ಲಕ್ಷಗಳು ಖರ್ಚಾಗಿದ್ದು, ಒಟ್ಟು 22 ಕಾನೂನು ಪದವೀಧರರಿಗೆ ಶಿಷ್ಯವೇತನ ನೀಡಲಾಗಿದೆ.

4.ಇಲಾಖಾ ಸ್ವಂತ ಕಟ್ಟಡಗಳ ನಿರ್ವಹಣೆ ಹಾಗೂ ದುರಸ್ಥಿ:

ಇಲಾಖಾ ವತಿಯಿಂದ ನಡೆಸಲ್ಪಡುತ್ತಿರುವ ವಿದ್ಯಾರ್ಥಿನಿಲಯಗಳ ಸ್ವಂತ ಕಟ್ಟಡಗಳಿಗೆ ಪೇಯಿಂಟಿಂಗ್, ವಿದ್ಯುತ್ ವಯರಿಂಗ್, ನೀರಿನ ವ್ಯವಸ್ಥೆ, ಹೆಚ್ಚುವರಿ ಕೊಠಡಿ ನಿರ್ಮಾಣ, ಆವರಣಗೋಡೆ ನಿರ್ಮಾಣ ಇತ್ಯಾದಿ ಕಾಮಗಾರಿಗಳನ್ನು ನಿರ್ವಹಿಸಲಾಗುತ್ತಿದೆ. 2019–20ನೇ ಸಾಲಿನಲ್ಲಿ ಜಿಲ್ಲಾವಲಯ ಯೋಜನೇತರ ಕಾರ್ಯಕ್ರಮದಡಿ ಒಟ್ಟು ರೂ.37.23 ಲಕ್ಷಗಳನ್ನು ಒದಗಿಸಲಾಗಿದ್ದು, 2020ನೇ ಮಾರ್ಚ್ ಅಂತ್ಯದವರೆಗೆ ಒಟ್ಟು 8 ಕಾಮಗಾರಿಗಳಿಗಾಗಿ ರೂ.37.23 ಲಕ್ಷಗಳು ಖರ್ಚು ಮಾಡಲಾಗಿರುತ್ತದೆ.

5.ವಿದ್ಯಾರ್ಥಿ ನಿಲಯಗಳ ಸುಧಾರಣೆ:

ಮೆಟ್ರಿಕ್ ಪೂರ್ವ ಮತ್ತು ಮೆಟ್ರಿಕ್ ನಂತರದ ವಿದ್ಯಾರ್ಥಿ ನಿಲಯಗಳಿಗೆ ಮೂಲಭೂತ ಸೌಕರ್ಯಗಳಾದ ಹಾಸಿಗೆ ಹೊದಿಕೆಗಳು, ಕ್ರೀಡಾ ಸಾಮಾಗ್ರಿಗಳು, ಕಬ್ಬಿಣದ ಮಂಚ, ಕಂಪ್ಯೂಟರ್, ಪಾತ್ರೆ ಇತ್ಯಾದಿ ಮೂಲಭೂತ ಸೌಕರ್ಯಗಳನ್ನು ಇಲಾಖಾ ವತಿಯಿಂದ ಒದಗಿಸಲಾಗುತ್ತಿದ್ದು, 2019–20ನೇ ಸಾಲಿನಲ್ಲಿ ಈ ಕಾರ್ಯಕ್ರಮದಡಿ ರೂ.30.00 ಲಕ್ಷಗಳನ್ನು ಅಯವ್ಯಯದಲ್ಲಿ ಒದಗಿಸಲಾಗಿದ್ದು, 2020ನೇ ಮಾರ್ಚ್ ಅಂತ್ಯದವರೆಗೆ ಒಟ್ಟು 38 ವಿದ್ಯಾರ್ಥಿನಿಲಯಗಳಿಗೆ ಅವಶ್ಯಕ ಮೂಲಭೂತ ಸೌಲಭ್ಯಗಳಿಗಾಗಿ ರೂ.29.70 ಲಕ್ಷಗಳನ್ನು ಖರ್ಚು ಮಾಡಲಾಗಿದೆ.

6.ಶುಲ್ಕ ವಿನಾಯಿತಿ ನೀಡಿಕೆ:

ಸರ್ಕಾರದಿಂದ ಮಾನ್ಯತೆ ಪಡೆದುಅನುದಾನ ಸಹಿತ ಹಾಗೂ ಅನುದಾನ ರಹಿತ ಶಿಕ್ಷಣ ಸಂಸ್ಥೆಗಳಲ್ಲಿ ವ್ಯಾಸಂಗ ಮಾಡುತ್ತಿರುವ ವಿದ್ಯಾರ್ಥಿಗಳಿಗೆ ಸರ್ಕಾರ ನಿಗಧಿಪಡಿಸಿದ ದರದಂತೆ ಬೋಧನಾ ಶುಲ್ಕ, ಪ್ರವೇಶ ಶುಲ್ಕ ಹಾಗೂ ಇನ್ನಿತರ ಶುಲ್ಕವನ್ನು ಇಲಾಖಾ ವತಿಯಿಂದ ಮರು ಪಾವತಿಸಲಾಗುತ್ತಿದೆ. 2019–20 ನೇ ಸಾಲಿನಲ್ಲಿ ಈ ಕಾರ್ಯಕ್ರಮದಡಿ ಒಟ್ಟು ರೂ.270.88 ಲಕ್ಷಗಳನ್ನು ಒದಗಿಸಲಾಗಿದ್ದು, ಮಾರ್ಚ್–2020ನೇ ಅಂತ್ಯದವರೆಗೆ ಒಟ್ಟು ರೂ.270.71 ಲಕ್ಷಗಳನ್ನು ಖರ್ಚು ಮಾಡಲಾಗಿದ್ದು ಒಟ್ಟು 2800 ವಿದ್ಯಾರ್ಥಿಗಳಿಗೆ ಡಿಬಿಟಿ ಆನ್‌ಲೈನ್ ಮೂಲಕ ಖರ್ಚು ಮಾಡಲಾಗಿರುತ್ತದೆ.

7.ದೇವರಾಜ ಅರಸು ಹುಟ್ಟು ಹಬ್ಬ ದಿನಾಚರಣೆ:

ಇಲಾಖಾ ವತಿಯಿಂದ ದೇವರಾಜ ಅರಸು ಹುಟ್ಟು ಹಬ್ಬ ದಿನಾಚರಣೆ ಕಾರ್ಯಕ್ರಮವನ್ನು 2019ನೇ ಆಗಸ್ಟ್ 20ನೇ ದಿನಾಂಕದಂದು ಯಶಸ್ವಿಯಾಗಿ ಆಚರಿಸಲಾಗಿರುತ್ತದೆ. ಈ ಕಾರ್ಯಕ್ರಮಕ್ಕಾಗಿ ಉಪನ್ಯಾಸ/ಊಟೋಪಚಾರ ಇನ್ನಿತರೆ ವೆಚ್ಚಕ್ಕಾಗಿ ರೂ.1.00 ಲಕ್ಷಗಳನ್ನು ಒದಗಿಸಲಾಗಿದ್ದು ರೂ.1.00 ಲಕ್ಷಗಳನ್ನು ಖರ್ಚು ಮಾಡಲಾಗಿರುತ್ತದೆ.

8.ಮೆಟ್ರಿಕ್ ಪೂರ್ವ/ನಂತರದ ವಿದ್ಯಾರ್ಥಿವೇತನ:

ವಿವಿಧ ಶಾಲಾ ಕಾಲೇಜುಗಳಲ್ಲಿ ವ್ಯಾಸಂಗ ಮಾಡುತ್ತಿರುವ 1ನೇ ತರಗತಿಯಿಂದ 10ನೇ ತರಗತಿವರೆಗೆ ವ್ಯಾಸಂಗ ಮಾಡುತ್ತಿರುವ ವಿದ್ಯಾರ್ಥಿಗಳಿಗೆ ಮೆಟ್ರಿಕ್ ಪೂರ್ವ ವಿದ್ಯಾರ್ಥಿ ವೇತನವನ್ನು ಹಾಗೂ ಪ್ರಥಮ ಪಿ.ಯು.ಸಿಯಿಂದ ಸ್ನಾತಕೋತ್ತರ ತರಗತಿ ಹಾಗೂ ತಾಂತ್ರಿಕ ಕೋರ್ಸುಗಳಲ್ಲಿ ವ್ಯಾಸಂಗ ಮಾಡುತ್ತಿರುವ

ಹಿಂದುಳಿದ ವರ್ಗಗಳ ವಿದ್ಯಾರ್ಥಿಗಳಿಗೆ ಮೆಟ್ರಿಕ್ ನಂತರದ ವಿದ್ಯಾರ್ಥಿ ವೇತನವನ್ನು ಇಲಾಖಾ ವತಿಯಿಂದ ಮಂಜೂರು ಮಾಡಲಾಗುತ್ತಿದೆ.

ತರಗತಿ	ಬಾಲಕ/ಬಾಲಕಿ	Adhoc Grant	ಒಟ್ಟು
1 ರಿಂದ 5	250/-	500/-	750/-
6 ರಿಂದ 8	400/-	500/-	900/-
9 ರಿಂದ 10	500/-	500/-	1000/-

2019–20ನೇ ಸಾಲಿನಲ್ಲಿ ಮೇಲ್ಕಂಡ ಕಾರ್ಯಕ್ರಮದಡಿ ಒಟ್ಟು ರೂ.113.58 ಲಕ್ಷಗಳನ್ನು ಒದಗಿಸಲಾಗಿದ್ದು, ರೂ.68.60 ಲಕ್ಷಗಳನ್ನು ಒಟ್ಟು 6149 ವಿದ್ಯಾರ್ಥಿಗಳಿಗೆ ವಿದ್ಯಾರ್ಥಿ ವೇತನಕ್ಕಾಗಿ ಖರ್ಚು ಮಾಡಲಾಗಿದೆ. ಮೆಟ್ರಿಕ್ ಪೂರ್ವ/ನಂತರದ ವಿದ್ಯಾರ್ಥಿ ವೇತನವನ್ನು ಡಿಬಿಟಿ ಮೂಲಕ ಆನ್ ಲೈನ್ ಮೂಲಕ ಮಂಜೂರು ಮಾಡಲಾಗಿರುತ್ತದೆ.

9.ಕಾರ್ಯನಿರ್ವಾಹಕ ಸಿಬ್ಬಂದಿ:

ಜಿಲ್ಲಾ ಕಛೇರಿಯಲ್ಲಿ ಕಾರ್ಯನಿರ್ವಹಿಸುತ್ತಿರುವ ಜಿಲ್ಲಾ ಅಧಿಕಾರಿ ಹಾಗೂ ಸಿಬ್ಬಂದಿ ವರ್ಗದವರ ವೇತನ ಪಾವತಿ, ಪ್ರಯಾಣಭತ್ಯೆ ಇಲಾಖಾ ವಾಹನ ದುರಸ್ಥಿ, ಇಂಧನ ಖರೀದಿ, ಕಛೇರಿ ನಿರ್ವಹಣೆ, ಸಾದಿಲ್ವಾರು ವೆಚ್ಚ, ದೂರವಾಣಿ ವೆಚ್ಚ ವಿದ್ಯುತ್ ಪಾವತಿ ಇತ್ಯಾದಿ ಕಾರ್ಯಕ್ರಮಗಳಿಗಾಗಿ ಒಟ್ಟು ರೂ.31.00 ಲಕ್ಷಗಳನ್ನು ಆಯವ್ಯಯದಲ್ಲಿ ಒದಗಿಸಲಾಗಿದ್ದು 2020ನೇ ಮಾರ್ಚ್ ಅಂತ್ಯದವರೆಗೆ ಒಟ್ಟು ರೂ.31.00 ಲಕ್ಷಗಳನ್ನು ಈ ಕಾರ್ಯಕ್ರಮದಡಿ ಖರ್ಚು ಮಾಡಲಾಗಿದೆ.

10.ಹಿಂದುಳಿದ ವರ್ಗಗಳ ತಾಲ್ಲೂಕು ವಿಸ್ತರಣಾ ಕಛೇರಿಗಳು:

ಕೊಡಗು ಜಿಲ್ಲೆಯಲ್ಲಿ ಒಟ್ಟು 3 ತಾಲ್ಲೂಕು ಹಿಂದುಳಿದ ವರ್ಗಗಳ ವಿಸ್ತರಣಾಧಿಕಾರಿಗಳ ವೇತನ ಹಾಗೂ ಕಛೇರಿ ನಿರ್ವಹಣೆಗಾಗಿ ಒಟ್ಟು ರೂ.13.00 ಲಕ್ಷಗಳನ್ನು ಆಯವ್ಯಯದಲ್ಲಿ ಒದಗಿಸಲಾಗಿದ್ದು, ಮಾರ್ಚ್ ಅಂತ್ಯದವರೆಗೆ ಒಟ್ಟು ರೂ.12.89 ಲಕ್ಷಗನ್ನು ಒಂದು 1 ಹಿಂದುಳಿದ ವರ್ಗಗಳ ವಿಸ್ತರಣಾಧಿಕಾರಿಯವರ ವೇತನ ಹಾಗೂ 3 ಕಛೇರಿ ನಿರ್ವಹಣೆಗಾಗಿ ಖರ್ಚು ಮಾಡಲಾಗಿದೆ.

11.ವಿದ್ಯಾರ್ಥಿನಿಲಯಗಳಲ್ಲಿರುವ ವಿದ್ಯಾರ್ಥಿಗಳಿಗೆ ಪ್ರೋತ್ಸಾಹಕ ಮಂಜೂರಾತಿ:

ವಿದ್ಯಾರ್ಥಿ ನಿಲಯಗಳಲ್ಲಿದ್ದು ವಾರ್ಷಿಕ ಪಬ್ಲಿಕ್ ಪರೀಕ್ಷೆಗಳಲ್ಲಿ ಪ್ರಥಮ ದರ್ಜೆಯಲ್ಲಿ ಉತ್ತೀರ್ಣರಾದವರಿಗೆ ಪ್ರೋತ್ಸಾಹಧನವನ್ನು ಮಂಜೂರು ಮಾಡಲಾಗುತ್ತಿದ್ದು 2020ನೇ ಮಾರ್ಚ್ ಅಂತ್ಯದವರೆಗ ಒಟ್ಟು ರೂ.12.85 ಲಕ್ಷಗಳನ್ನು ಆಯವ್ಯಯದಲ್ಲಿ ಒದಗಿಸಲಾಗಿದ್ದು 2020ನೇ ಮಾರ್ಚ್ ಅಂತ್ಯದವರೆಗೆ ಒಟ್ಟು ರೂ.7.62 ಲಕ್ಷಗಳನ್ನು 425 ವಿದ್ಯಾರ್ಥಿಗಳಿಗೆ ಪ್ರೋತ್ಸಾಹಧನವನ್ನು ಮಂಜೂರು ಮಾಡಲಾಗಿದೆ.

ಅಲ್ಪಸಂಖ್ಯಾತರ ಕಲ್ಯಾಣ ಇಲಾಖೆ

1. ಮೆಟ್ರಿಕ್ ನಂತರದ ವಿದ್ಯಾರ್ಥಿ ನಿಲಯಗಳ ನಿರ್ವಹಣೆ:

ಕೊಡಗು ಜಿಲ್ಲೆ, ಮಡಿಕೇರಿ ಟೌನ್‌ನಲ್ಲಿ 50 ಸಂಖ್ಯಾ ಬಲದ ಮೆಟ್ರಿಕ್ ನಂತರದ ಬಾಲಕಿಯರ ವಿದ್ಯಾರ್ಥಿ ನಿಲಯ ಹಾಗೂ ಕುಶಾಲನಗರದಲ್ಲಿ 75 ಸಂಖ್ಯಾ ಬಲದ ಮೆಟ್ರಿಕ್ ನಂತರದ ಬಾಲಕರ ವಿದ್ಯಾರ್ಥಿ ನಿಲಯಗಳು ಕಾರ್ಯಾಚರಣೆಯಲ್ಲಿರುತ್ತದೆ.ಮೆಟ್ರಿಕ್ ನಂತರದ ವಿದ್ಯಾರ್ಥಿ ನಿಲಯಗಳ ವಿದ್ಯಾರ್ಥಿಗಳಿಗೆ ಮಾಸಿಕ ರೂ.1,600/–ರಂತೆ ಉಚಿತ ಊಟ ಮತ್ತು ವಸತಿ ಸೌಲಭ್ಯಗಳನ್ನು ಇಲಾಖಾ ವತಿಯಿಂದ ನೀಡಲಾಗುತ್ತಿದೆ. 2019–20ನೇ ಸಾಲಿನಲ್ಲಿ ಈ ಕಾರ್ಯ ಕ್ರಮದಡಿ ಒಟ್ಟು ರೂ.48.65 ಲಕ್ಷಗಳ ಅನುದಾನ ಒದಗಿಸಲಾಗಿದ್ದು, ಮಾರ್ಚ್ ಅಂತ್ಯದವರೆಗೆ ರೂ. 45.70 ಲಕ್ಷಗಳು ಖರ್ಚಾಗಿದ್ದು, ಒಟ್ಟು 125 ವಿದ್ಯಾರ್ಥಿಗಳು ಪ್ರಯೋಜನ ಪಡೆದಿರುತ್ತಾರೆ.

2. ಕಾನೂನು ಪದವೀಧರರಿಗೆ ಶಿಷ್ಯವೇತನ:

ಕಾನೂನು ಪದವಿಯನ್ನು ಪಡೆದಿರುವ ಅಲ್ಪಸಂಖ್ಯಾತರ ಕಾನೂನು ಪದವೀಧರರಿಗೆ ನ್ಯಾಯಾಂಗ ಆಡಳಿತ ತರಬೇತಿಗಾಗಿ ಆಯ್ಕೆ ಮಾಡಿ ಒಟ್ಟು 4 ವರ್ಷಗಳ ತರಬೇತಿಯನ್ನು ನೀಡಲಾಗುತ್ತಿದ್ದು, ಮಾಹೆಯಾನ ರೂ.5000 ರಂತೆ ಶಿಷ್ಯವೇತನ ನೀಡಲಾಗುತ್ತಿದೆ. 2019–20ನೇ ಸಾಲಿನಲ್ಲಿ ಒಟ್ಟು 4.80ಲಕ್ಷಗಳನ್ನು ಆಯವ್ಯಯದಲ್ಲಿ ಒದಗಿಸಲಾಗಿದ್ದು,2020 ನೇ ಮಾರ್ಚ್ ಅಂತ್ಯದವರೆಗೆ ರೂ2.75 ಲಕ್ಷಗಳು ಖರ್ಚಾಗಿದ್ದು, ಒಟ್ಟು 7 ಕಾನೂನು ಪಧವೀದರರಿಗೆ ಶಿಷ್ಯವೇತನ ನೀಡಲಾಗಿದೆ.

3. ಕಾರ್ಯ ನಿರ್ವಾಹಕ ಸಿಬ್ಬಂದಿ:

ಜಿಲ್ಲಾ ಕಛೇರಿಯಲ್ಲಿ ಕಾರ್ಯ ನಿರ್ವಹಿಸುತ್ತಿರುವ ಜಿಲ್ಲಾ ಅಧಿಕಾರಿಗಳು ಹಾಗೂ ಸಿಬ್ಬಂದಿ ವರ್ಗದವರ ವೇತನ ಪಾವತಿ, ಪ್ರಯಾಣ ಭತ್ಯೆ, ಇಲಾಖಾ ವಾಹನ ದುರಸ್ಥಿ, ಇಂಧನ ಖರೀದಿ, ಕಛೇರಿ ನಿರ್ವಹಣೆ, ಸಾದಿಲ್ವಾರು ವೆಚ್ಚ, ದೂರವಾಣಿ ವೆಚ್ಚ, ವಿದ್ಯುತ್ ಬಿಲ್ಲು ಪಾವತಿ ಇತ್ಯಾದಿ ಕಾರ್ಯಕ್ರಮಗಳಿಗಾಗಿ ಒಟ್ಟು ರೂ.19.92 ಲಕ್ಷಗಳನ್ನು ಆಯವ್ಯಯದಲ್ಲಿ ಒದಗಿಸಲಾಗಿದ್ದು 2020ನೇ ಮಾರ್ಚ್ ಅಂತ್ಯದವರೆಗೆ ಒಟ್ಟು ರೂ17.75 ಲಕ್ಷಗಳನ್ನು ಈ ಕಾರ್ಯಕ್ರಮದಡಿ ಖರ್ಚು ಮಾಡಲಾಗಿದೆ.

ಕೈಗಾರಿಕಾ ಇಲಾಖೆ

ದೇಶದಆರ್ಥಿಕ ಪ್ರಗತಿಗೆ ಕೈಗಾರಿಕಾ ರಂಗದ ಪಾತ್ರ ಇಂದಿನ ದಿನ ಬಹಳ ಮಹತ್ವ ಪಡೆದುಕೊಂಡಿರುತ್ತದೆ. ಅದರಲ್ಲೂ ಹಚ್ಚಿನ ಜನಸಂಖ್ಯೆಯುಳ್ಳ ನಮ್ಮ ದೇಶದಲ್ಲಿ ಆರ್ಥಿಕವಾಗಿ ಅಭಿವೃದ್ಧಿ ಹೊಂದಲು ವ್ಯವಸಾಯ ಕ್ಷೇತ್ರದಷ್ಟೇ ಮುಖ್ಯ ಕೈಗಾರಿಕಾಕ್ಷೇತ್ರವು ಆಗಿರುತ್ತದೆ. ನಮ್ಮ ಮೂಲಭೂತ ಸಮಸ್ಯೆಗಳಲ್ಲಿ ನಿರುದ್ಯೋಗ ಸಮಸ್ಯೆ ಸಹ ಒಂದು. ಹೊಸ ಹೊಸ ವಿಜ್ಞಾನ ಮತ್ತು ತಂತ್ರಜ್ಞಾನ ಅವಿಷ್ಕಾರ ಗೊಂಡಿರುವ ಇಂದಿನ ದಿನಗಳಲ್ಲಿ ವರ್ಷಪೂರ್ತಿ ವ್ಯವಸಾಯವನ್ನೇ ಮುಖ್ಯ ಕಸುಬನ್ನಾಗಿ ಅವಲಂಬಿಸಿಕೊಳ್ಳುವುದು ಅಸಾಧ್ಯವಾಗಿದೆ. ಜೊತೆಗೆ ಹೆಚ್ಚುತ್ತಿರುವ ಜನಸಂಖ್ಯೆಗೆ ಅನುಗುಣವಾಗಿ ಅದರಲ್ಲೂ ಯುವಜನರಿಗೆ ಉದ್ಯೋಗ ಅವಕಾಶ ಒದಗಿಸುವುದರ ಜೊತೆಗೆ ದೇಶದ ಆರ್ಥಿಕ ಪ್ರಗತಿಯಲ್ಲಿ ಸಹಭಾಗಿಗಳಾಗಲು ಕೈಗಾರಿಕೆಗಳು ಮುಖ್ಯ ಪಾತ್ರವಹಿಸುತ್ತದೆ.

ಈ ದೃಷ್ಟಿಯಿಂದ ನಮ್ಮ ಇಲಾಖೆಯಲ್ಲಿ ಜಿಲ್ಲಾ ಕೈಗಾರಿಕಾ ಕೇಂದ್ರಗಳು 1982ರಿಂದ ಅಸ್ತಿತ್ವಕ್ಕೆ ಬಂದವು. ಜಿಲ್ಲಾ ಕೈಗಾರಿಕಾ ಕೇಂದ್ರಗಳ ಮುಖ್ಯ ಉದ್ದೇಶ "ಭಾವಿ ಉದ್ಯಮಶೀಲರನ್ನು ಗುರುತಿಸಿ, ಅದರಲ್ಲಿ ಉದ್ಯಮಶೀಲತೆಯನ್ನು ಅಭಿವೃದ್ಧಿ ಪಡಿಸುವುದು ಮತ್ತು ತ್ರಾಂತ್ರಿಕ ಮಾಹಿತಿಗಳನ್ನು ನೀಡುವುದು ಹಾಗೂ ಕೈಗಾರಿಕೆಗಳನ್ನು ಆಯ್ಕೆ ಮಾಡುವಲ್ಲಿ ಸಹಕರಿಸುವುದು", ಕೈಗಾರಿಕೆಗಳಿಗೆ ಅವಶ್ಯವಿರುವ ಮೂಲಭೂತ ಸೌಕಾರ್ಯಗಳಾದ ಕೈಗಾರಿಕಾ ನಿವೇಶನ, ಕೈಗಾರಿಕಾ ಮಳಿಗೆಗಳು, ವಿದ್ಯುತ್‌ಚ್ಛಕ್ತಿ ಮಂಜೂರಾತಿ ಜೊತೆಗೆ ಸಾಲ ಸೌಲಭ್ಯ ಒದಗಿಸುವುದು ಮತ್ತು ಇತರೆ ಕಾರ್ಯಗಳನ್ನೂ ನಿರ್ವಹಿಸುವುದಾಗಿದೆ.

ನಮ್ಮ ರಾಜ್ಯದಲ್ಲಿ ಗ್ರಾಮಾಂತರ ಪ್ರದೇಶಗಳ ಸರ್ವಾಂಗೀಣ ಅಭಿವೃದ್ಧಿಯನ್ನು ಪ್ರಜೆಗಳೇ ಯೋಜನೆಗಳನ್ನು ಸಿದ್ಧಪಡಿಸಿ ಅನುಷ್ಠಾನಗೊಳಿಸುವ ದೃಷ್ಟಿಯಿಂದ 1987–88 ರಿಂದ ಜಿಲ್ಲಾ ಪರಿಷತ್ ಹಾಗೂ ಮಂಡಲ ಪಂಚಾಯತ್ತುಗಳು ಅಸ್ತಿತ್ವಕ್ಕೆ ಬಂದವು. ಈಗ ಕೈಗಾರಿಕೆಗಳು ಮತ್ತು ಕುಶಲಕರ್ಮಿಗಳ ಪಾತ್ರ ಅತೀ ಹೆಚ್ಚಿನದ್ದಾಗಿದ್ದು, ಆದರಿಂದ ನಮ್ಮ ಇಲಾಖೆಯ ಒಂದು ಭಾಗವಾದ "ಖಾದಿ ಮತ್ತು ಗ್ರಾಮೋದ್ಯೋಗ" ವಿಭಾಗವು ಜಿಲ್ಲಾ ಪಂಚಾಯತ್ ವ್ಯಾಪ್ತಿಯಲ್ಲಿ ಒಳಪಟ್ಟು ಈ ಕೆಲಸವನ್ನು ನಿರ್ವಹಿಸುತ್ತದೆ. ಈ ವ್ಯವಸ್ಥೆಯ ಮುಖ್ಯ ಉದ್ದೇಶ "ಗ್ರಾಮೀಣ ಪ್ರದೇಶದಲ್ಲಿರುವ ಯುವಜನರಿಗೆ ವಿವಿಧ ಕೈಗಾರಿಕಾ ಕಸುಬನ್ನು ಮುಂದುವರೆಸಿಕೊಂಡು ಹೋಗಲು ಎಲ್ಲಾ ರೀತಿಯ ಸೌಲಭ್ಯಗಳನ್ನು ನೀಡಿ ಸ್ವಯಂ ಉದ್ಯೋಗಿಗಳನ್ನಾಗಿ ಮಾಡುವುದು". ಗ್ರಾಮಾಂತರ ಪ್ರದೇಶದಲ್ಲಿರುವ ಕುಶಕರ್ಮಿಗಳನ್ನು ಗುರುತಿಸಿ ಅವರಿಗೆ ಬೇಕಾಗುವ ಸವಲತ್ತನ್ನು ಒದಗಿಸುವುದು.

2019–20 ನೇ ಸಾಲಿನಲ್ಲಿಜಿಲ್ಲಾ ಪಂಚಾಯತ್‌ನ ಕೈಗಾರಿಕಾ ವಿಭಾಗದಿಂದ ಜಿಲ್ಲಾ ವಲಯದಡಿ ಈ ಕೆಳಕಂಡ ಯೋಜನೆಗಳನ್ನು ಅನುಷ್ಠಾನಗೊಳಿಸಲಾಗಿದ್ದು ವಿವರ ಈ ಕೆಳಕಂಡಂತಿದೆ.

1. ಜಿಲ್ಲಾ ಉದ್ಯಮ ಕೇಂದ್ರ ಯೋಜನೆ.
2. ವೃತ್ತಿ ನಿರತ ಕುಶಲಕರ್ಮಿಗಳಿಗೆ ಉಚಿತ ಸುಧಾರಿತವಿದ್ಯುತ್‌ಚಾಲಿತ ಸಲಕರಣೆಗಳ ವಿತರಣೆಯೋಜನೆ.
3. ವಿಚಾರಗೋಷ್ಠಿಗಳು, ಕ್ಷೇತ್ರೋತ್ಸವಗಳು ಮತ್ತು ವಸ್ತು ಪ್ರದರ್ಶನಗಳು ಯೋಜನೆ.

1. ಜಿಲ್ಲಾಉದ್ಯಮಕೇಂದ್ರ ಲೆಕ್ಕ ಶೀರ್ಷಿಕೆ : 2851–00–107–0–27:–

ಈ ಯೋಜನೆಯಡಿ 2019–20ನೇ ಸಾಲಿನಲ್ಲಿ ರೂ 6.00 ಲಕ್ಷಅನುದಾನ ಹಂಚಿಕೆಯಿದ್ದು, ರೂ. 6.00 ಲಕ್ಷ ಬಿಡುಗಡೆಯಾಗಿರುತ್ತದೆ. ಇದರಲ್ಲಿ ಪರಿಶಿಷ್ಟ ಜಾತಿ ಮತ್ತು ಪರಿಶಿಷ್ಟ ಪಂಗಡಗಳ ಉಪಶೀರ್ಷಿಕೆ 422 ಮತ್ತು 423 ಗಳಡಿ ತಲಾ 1.50 ಲಕ್ಷಗಳನ್ನು ವಿಂಗಡಿಸಿದೆ.

ಇದರಲ್ಲಿ ಗ್ರಾಮೀಣ ಪ್ರದೇಶದ ಪರಿಶಿಷ್ಟ ಜಾತಿ / ಪರಿಶಿಷ್ಟ ಪಂಗಡಗಳ ತರಬೇತಿ ಪಡೆದ/ ವೃತ್ತಿಪರ ಅಭ್ಯರ್ಥಿಗಳಿಗೆ ಒಟ್ಟು 36 ಫ್ಯಾಷನ್ ಮೇಕರ್ ಹೊಲಿಗೆ ಯಂತ್ರಗಳನ್ನು ರೂ.3.00 ಲಕ್ಷ ವೆಚ್ಚದಲ್ಲಿ ಖರೀದಿಸಲಾಗಿದೆ. ಹಾಗೂ ಸಾಮಾನ್ಯ ಹಿಂದುಳಿದ ವರ್ಗಗಳ ತರಬೇತಿ ಪಡೆದ ಮತ್ತು ವೃತ್ತಿಪರ ಟೈಲರಿಂಗ್ ಅಭ್ಯರ್ಥಿಗಳಿಗೆ ಒಟ್ಟು 37 ವಿದ್ಯುತ್‌ಚಾಲಿತ ಪೂಟ್ ಮಾಡಲ್ ಹೊಲಿಗೆ ಯಂತ್ರಗಳನ್ನು ರೂ. 3.00 ಲಕ್ಷದಲ್ಲಿ

ಖರೀದಿಸಲಾಗಿದೆ. ಈ ಯೋಜನೆಯಲ್ಲಿ ಆರ್ಥಿಕ ಶೇ 100% ರಷ್ಟು ಮತ್ತು ಭೌತಿಕ ಶೇ. 100% ರಷ್ಟು ಸಾಧನೆ ಮಾಡಲಾಗಿದೆ.

2. ವೃತ್ತಿಪರ ಕುಶಲ ಕರ್ಮಿಗಳಿಗೆ ಉಚಿತ ಸುಧಾರಿತ ಸಲಕರಣೆಗಳ ಸರಬರಾಜು ಲೆಕ್ಕ ಶೀರ್ಷಕೆ : 2851–00–107–0–32:–

ಈ ಯೋಜನೆಯಡಿ 2019–20 ನೇ ಸಾಲಿಗೆ ರೂ.4.00 ಲಕ್ಷ ಅನುದಾನ ಹಂಚಿಕೆ ಆಗಿದ್ದು, ರೂ.4.00 ಲಕ್ಷ ಅನುದಾನ ಬಿಡುಗಡೆಯಾಗಿರುತ್ತದೆ. ಒಟ್ಟಾರೆ ರೂ. 4.00 ಲಕ್ಷ ಅನುದಾನದಲ್ಲಿ ಉಪಶೀರ್ಷಿಕೆ 090 ದಲ್ಲಿ ರೂ. 2.00 ಲಕ್ಷ, ಪರಿಶಿಷ್ಟ ಜಾತಿ ಮತ್ತು ಪಂಗಡಗಳ ಉಪಶೀರ್ಷಿಕೆ 422 ಮತ್ತು 423 ಗಳಡಿ ತಲಾ ರೂ. 1.00 ಲಕ್ಷಗಳಿಗೆ ಒಟ್ಟಾರೆ ರೂ. 4.00 ಲಕ್ಷ ಮೊತ್ತದಲ್ಲಿ ಜಿಲ್ಲೆಯ ಎಲ್ಲಾ ಜಿಲ್ಲಾ ಪಂಚಾಯತ್ ಸದಸ್ಯರಿಗೆ ಕನಿಷ್ಠ ಒಬ್ಬರು ಫಲಾನುಭವಿಗಳನ್ನು ಮೀಸಲಿರುವಂತೆ ಸಾಮಾನ್ಯ ಮತ್ತು ಪರಿಶಿಷ್ಟ ಜಾತಿ ಫಲಾನುಭವಿಗಳಿಗೆ ವಿದ್ಯುತ್‌ಚಾಲಿತ ಸುಧಾರಿತ ಗಾರೆ ಕಸುಬಿನ ಉಪಕರಣ ಹಾಗೂ ಪರಿಶಿಷ್ಟ ಪಂಗಡದ 12 ಜನ ಫಲಾನುಭವಿಗಳಿಗೆ ಸುಧಾರಿತ ಮರಗೆಲಸದ ವಿದ್ಯುತ್ ಚಾಲಿತ ಉಪಕರಣಗಳನ್ನು ವಿತರಿಸಲು ವೆಚ್ಚ ಒಟ್ಟು ರೂ. 4.00 ಲಕ್ಷಗಳನ್ನು ಭರಿಸಲಾಗಿದೆ. ಈ ಯೋಜನೆಯಲ್ಲಿ ಭೌತಿಕ ಶೇ.100% ರಷ್ಟು ಹಾಗೂ ಆರ್ಥಿಕ ಶೇ. 100% ರಷ್ಟು ಸಾಧನೆ ಮಾಡಲಾಗಿದೆ.

3. ವಿಚಾರಗೋಷ್ಠಿಗಳು, ಕ್ಷೇತ್ರೋತ್ಸವಗಳು ಮತ್ತು ವಸ್ತು ಪ್ರದರ್ಶನಗಳು, ಲೆಕ್ಕ ಶೀರ್ಷಿಕೆ: 2851–00–107–0–34:

ಈ ಯೋಜನೆಯಡಿ 2019–20 ನೇ ಸಾಲಿನಲ್ಲಿ ರೂ. 15.00 ಅನುದಾನ ಹಂಚಿಕೆಯಾಗಿದ್ದು, ರೂ. 15.00 ಲಕ್ಷ ಅನುದಾನ ಬಿಡುಗಡೆಯಾಗಿರುತ್ತದೆ. ಅದರಲ್ಲಿ ಮೈಸೂರಿನ ವಿಶ್ವವಿಖ್ಯಾತ ಮೈಸೂರು ದಸರಾ ಜಂಬೂ ಸವಾರಿ ಸಾಲು ಮೆರವಣಿಗೆಯಲ್ಲಿ ಜಿಲ್ಲೆಯನ್ನು ಪ್ರತಿಬಿಂಬಿಸುವ "ಪ್ರಕೃತಿ ಸಂರಕ್ಷಣೆ/ಪ್ರಕೃತಿ ವಿಕೋಪ ಜಾಗೃತಿ" ಸ್ಥಬ್ಬಚಿತ್ರವನ್ನು ನಿರ್ಮಾಣಕ್ಕಾಗಿ ರೂ. 6.00 ಲಕ್ಷಗಳ ವೆಚ್ಚ ಭರಿಸಲಾಗಿದೆ. ಹಾಗೂ ಮೈಸೂರು ದೊಡ್ಡಕೆರೆ ಮೈದಾನದಲ್ಲಿ ಜರಗುವ ವಸ್ತು ಪ್ರದರ್ಶನದಲ್ಲಿ ಜಿಲ್ಲೆಯನ್ನು ಪ್ರತಿನಿಧಿಸುವ ಮಳಿಗೆಯನ್ನು ತೆರೆದು ನಿರ್ವಾಹಿಸುವುದಕ್ಕಾಗಿ ರೂ. 6.00 ಲಕ್ಷ ಗಳ ವೆಚ್ಚವನ್ನು ಭರಿಸಲಾಗಿದೆ. ಹಾಗೂ ಜಿಲ್ಲೆಯ ಮಡಿಕೇರಿ, ಸೋಮವಾರಪೇಟೆ ತಾಲ್ಲೂಕುಗಳಲ್ಲಿ ಗ್ರಾಮೀಣ ಕೈಗಾರಿಕಾ ಉತ್ಪನ್ನಗಳ ವಸ್ತುಪ್ರದರ್ಶನ ವನ್ನು ಏರ್ಪಡಿಸಲಾಗಿದೆ. ವಸ್ತುಪ್ರದರ್ಶನವನ್ನು ಮೂರು ವಿವಿಧ ಕಡೆಗಳಲ್ಲಿ ಆಯೋಜಿಸಿ ಒಟ್ಟು ರೂ. 3.00 ಲಕ್ಷಗಳ ವೆಚ್ಚವನ್ನು ಭರಿಸಲಾಗಿದೆ. ಈ ಯೋಜನೆಯಲ್ಲಿ ಶೇ. 100% ರಷ್ಟು ಆರ್ಥಿಕ ಹಾಗೂ ಶೇ. 100% ರಷ್ಟು ಭೌತಿಕ ಪ್ರಗತಿ ಸಾಧಿಸಲಾಗಿದೆ.

ಪಶುಪಾಲನಾ ಇಲಾಖೆ

ಕೊಡಗು ಜಿಲ್ಲೆಯು ಪುಟ್ಟ ಜಿಲ್ಲೆಯಾಗಿದ್ದು,3 ತಾಲ್ಲೂಕುಗಳನ್ನೊಳಗೊಂಡಿದೆ. ಈ ಜಿಲ್ಲೆಯ ರೈತಾಪಿ ಜನರು ಈಗಲೂ ವ್ಯವಸಾಯಕ್ಕೆ ಪಶು ಸಂಪತ್ತನ್ನು ಅವಲಂಬಿಸಿದ್ದು, ರೈತರ ಆರ್ಥಿಕ ಅಭಿವೃದ್ಧಿಗೆ, ಆರೋಗ್ಯಾಭಿವೃದ್ಧಿಗೆ ಹಾಲು ಮತ್ತು ಹಾಲಿನ ಉತ್ಪನ್ನಗಳನ್ನು ಒದಗಿಸುವ ದಿಶೆಯಲ್ಲಿ ಜಾನುವಾರುಗಳ ಸಂರಕ್ಷಣೆ, ಚಿಕಿತ್ಸೆ ನೀಡುವುದು. ಸಾಂಕ್ರಾಮಿಕ ರೋಗ ತಗಲದಂತೆ ಚುಚ್ಚುಮದ್ದು ನೀಡಿ ಮುಂಜಾಗ್ರತೆ ವಹಿಸುವುದು. ಸ್ಥಳೀಯ ರಾಸುಗಳಿಗೆ ಹಾಗೂ ಮಿಶ್ರತಳಿ ರಾಸುಗಳಿಗೆ ಉತ್ತಮ ಜಾತಿಯ ಹೆಚ್ಚು ಹಾಲು ಕೊಡುವ ಜಾತಿಯ ತಳಿಯ ಘನೀಕೃತ ವೀರ್ಯವನ್ನು ಕೃತಕ ಗರ್ಭಧಾರಣೆಗೆ ಉಪಯೋಗಿಸಿ ಪಶು ಸಂಪತ್ತಿನ ನಿರ್ವಹಣೆ ಹಾಗೂ ಜಿಲ್ಲೆಯಾದ್ಯಂತ ಪಶು ಆರೋಗ್ಯ ಸೇವೆಯನ್ನು ಒದಗಿಸುವ ಇಲಾಖೆಯ ಮುಖ್ಯ ಉದ್ದೇಶಗಳಾಗಿವೆ. ಜಿಲ್ಲೆಯಲ್ಲಿ ಇಲಾಖೆಯ ಕಾರ್ಯಾಚಟುವಟಿಕೆಗಳು ವಿಶಾಲ ತಳಹದಿಯ ಮೇಲೆ ಈ ಕೆಳಗಿನಂತೆ ವಿಂಗಡಿಸಬಹುದಾಗಿದೆ.

1) ಜಾನುವಾರು ಆರೋಗ್ಯ ಮತ್ತು ಪಶುವೈದ್ಯ ಸೇವೆಗಳು.
2) ಜಾನುವಾರು ಅಭಿವೃದ್ಧಿ.
3) ಕುಕ್ಕುಟ ಅಭಿವೃದ್ಧಿ.
4) ವರಾಹ ಅಭಿವೃದ್ಧಿ.
5)ಮೇವು ಅಭಿವೃದ್ಧಿ.
6) ಸಾಮಾಜಿಕ ಆರ್ಥಿಕ ಕಾರ್ಯಕ್ರಮಗಳು.
7) ಜಾನುವಾರು ಗಣತಿ ನಡೆಸುವುದು.
8)ಜಾನುವಾರು ಉತ್ಪನ್ನಗಳ ಸಮೀಕ್ಷೆ ನಡೆಸುವುದು.
9)ತಾತ್ಕಾಲಿಕ ಬಂಜೆತನ ನಿವಾರಣೆ

1)ಜಾನುವಾರು ಆರೋಗ್ಯ ಮತ್ತು ಪಶುವೈದ್ಯ ಸೇವೆಗಳು:– ಈ ಕಾರ್ಯಕ್ರಮದಡಿಯಲ್ಲಿ ಇಲಾಖೆಯು ರೋಗ ಪೀಡಿತ ಪ್ರಾಣಿಗಳಿಗೆ ಚಿಕಿತ್ಸೆ ನೀಡಿ, ಶುಶ್ರೂಷೆ ಮಾಡುವುದಲ್ಲದೆ, ಜಾನುವಾರುಗಳಿಗೆ ಹಾಗೂ ಸಾಕು ಪ್ರಾಣಿಗಳಿಗೆ ಸಾಂಕ್ರಾಮಿಕ ಹಾಗೂ ಸಾಂಕ್ರಾಮಿಕವಲ್ಲದ ರೋಗಗಳು ಹರಡುವುದರ ವಿರುದ್ಧ ಲಸಿಕೆಗಳನ್ನು ನೀಡಿ ಪ್ರಾಣಿಗಳ ಜೀವ ಹಾನಿಯಿಂದ ರೈತರಿಗೆ ಉಂಟಾಗಬಹುದಾದ ನಷ್ಟವನ್ನು ತಪ್ಪಿಸುತ್ತದೆ. ಜಿಲ್ಲೆಯಲ್ಲಿ ಪಶು ವೈದ್ಯ ಆಸ್ಪತ್ರೆಗಳು–18, ಪಶು ಚಿಕಿತ್ಸಾಲಯಗಳು–22, ಜಿಲ್ಲಾ ಪಾಲಿಕ್ಲಿನಿಕ್–1, ಪ್ರಾಥಮಿಕ ಪಶು ಚಿಕಿತ್ಸಾ ಕೇಂದ್ರ–31 ಹಾಗೂ ಜಿಲ್ಲೆಯಲ್ಲಿ 1 ಜಿಲ್ಲಾ ಕೋಳಿ ಸಾಕಾಣಿಕೆ ಮತ್ತು ತರಬೇತಿ ಕೇಂದ್ರ, 1– ಪ್ರಾದೇಶಿಕ ಕೋಳಿ ವಿಸ್ತರಣಾ ಕೇಂದ್ರ ಕಾರ್ಯನಿರ್ವಹಿಸುತ್ತದೆ.

2) ಜಾನುವಾರು ಅಭಿವೃದ್ಧಿ:– ಇಲಾಖೆಯ ಅತೀ ಮುಖ್ಯ ಚಟುವಟಿಕೆಯಾದ ಜಾನುವಾರು ಅಭಿವೃದ್ಧಿ ಕಾರ್ಯಕ್ರಮದಡಿಯಲ್ಲಿ ಜಿಲ್ಲೆಯ ಜಾನುವಾರುಗಳಿಗೆ ಉತ್ತಮ ತಳಿ, ಹೆಚ್ಚು ಹಾಲು ನೀಡುವ ವಿದೇಶಿ ಹಾಗೂ ಪೌರ ತಳಿಗಳಾದ ಜೆರ್ಸಿ, ಹೆಚ್ ಎಫ್, ಸೂರ್ತಿ, ಮುರ್ರಗಳಿಂದ ಸಂಗ್ರಹಿಸಲಾದ ಘನೀಕೃತ ನಳಿಕೆ ಮೂಲಕ ಕೃತಕ ಗರ್ಭಧಾರಣೆಯನ್ನು ಜಿಲ್ಲೆಯಾದ್ಯಂತ ನೀಡುವ ವ್ಯವಸ್ಥೆಯನ್ನು ಮಾಡುವುದರ ಮೂಲಕ ಮಿಶ್ರ ತಳಿ ಉತ್ತಮ ತಳಿಗಳ ಮೂಲಕ ಜಾನುವಾರುಗಳ ಅಭಿವೃದ್ಧಿಗೆ ಹೆಚ್ಚಿನ ಪ್ರಾಶಸ್ತ್ಯ ನೀಡಲಾಗುತ್ತಿದೆ.

3) ಕುಕ್ಕುಟ ಅಭಿವೃದ್ಧಿ:– 2019–20 ನೇ ಸಾಲಿನಲ್ಲಿ ಜಿಲ್ಲೆಯ ಕೂಡಿಗೆಯಲ್ಲಿ ಜಿಲ್ಲಾ ಕೋಳಿ ಸಾಕಾಣಿಕೆ ಕೇಂದ್ರ ಮತ್ತು ಪೊನ್ನಂಪೇಟೆಯಲ್ಲಿ ಕೋಳಿ ವಿಸ್ತರಣಾ ಕೇಂದ್ರಗಳಲ್ಲಿ 6000 ಉತ್ತಮ ಮಟ್ಟದ ಗಿರಿರಾಜ ಕೋಳಿಮರಿಗಳನ್ನು ರೈತರಿಗೆ ಒದಗಿಸಲಾಗಿದ್ದು ಕೋಳಿ ಸಾಕಾಣಿಕೆ ಬಗ್ಗೆ ಸಂಪೂರ್ಣವಾಗಿ ಪಾಲನೆಯ ಮಾಹಿತಿಯನ್ನು ಮತ್ತು ಮಾರ್ಗದರ್ಶನದ ತರಬೇತಿಯನ್ನು ನೀಡಲಾಗುತ್ತಿದೆ.

4) ವರಾಹ ಅಭಿವೃದ್ಧಿ:– ಜಿಲ್ಲೆಯ ಕೂಡಿಗೆಯಲ್ಲಿಒಂದು ಹಂದಿ ತಳಿ ಸಂವರ್ಧನಾ ಕೆಂದ್ರವು ಕಾರ್ಯ ನಿರ್ವಹಿಸುತ್ತಿದೆ. ಇಲ್ಲಿಂದ ಉತ್ತಮ ಗುಣಮಟ್ಟದ ಹಂದಿ ಮರಿಗಳನ್ನು ರೈತರಿಗೆ, ವಿದ್ಯಾವಂತ ನಿರುದ್ಯೋಗಿಗಳಿಗೆ, ವಿವಿದ ಸಾಮಾಜಿಕ ಆರ್ಥಿಕ ಕಾರ್ಯಕ್ರಮಗಳ ಫಲಾನಿಭವಿಗಳಿಗೆ, ಸ್ತ್ರೀ ಶಕ್ತಿ ಯೋಜನೆಗಳಿಗೆ ಹೀಗೆ ಅನೇಕ ರೀತಿಯಲ್ಲಿನ ಯೋಜನೆಗಳಿಗೆ ಉತ್ತಮ ತಳಿಯ ಹಂದಿ ಮರಿಗಳನ್ನು ವಿತರಿಸಲಾಗುತ್ತಿದೆ.

5) ಮೇವು ಅಭಿವೃದ್ಧಿ:– ಇಲಾಖಾ ವತಿಯಿಂದ ಉತ್ತಮ ತಳಿಯ ಮೇವು ಬೀಜಗಳನ್ನು ಮತ್ತು ಮೇವಿನ ಸಸಿಗಳನ್ನು ವಿತರಿಸಿ ಮೇವು ಬೆಳೆ ಬಗ್ಗೆ ಮಾರ್ಗದರ್ಶನ ನೀಡಲಾಗುತ್ತಿದೆ.

6) ಸಾಮಾಜಿಕ ಆರ್ಥಿಕ ಕಾರ್ಯಕ್ರಮ:– ಸರ್ಕಾರದ ಸಾಮಾಜಿಕ ಆರ್ಥಿಕ ಕಾರ್ಯಕ್ರಮದಡಿಯಲ್ಲಿ ಸಮಾಜದ ಕಡುಬಡವರು ತಮ್ಮ ಜೀವನವನ್ನು ಸಾಗಿಸಲು ಆರ್ಥಿಕ ಪರಿಸ್ಥಿತಿಯನ್ನು ಉತ್ತಮ ಪಡಿಸಿಕೊಳ್ಳಲು ಸಹಕಾರಿಯಾಗಿದ್ದು ಈ ಕೆಳಕಂಡಂತಿದೆ.

ಅ. ವಿಶೇಷ ಘಟಕಯೋಜನೆ/ಗಿರಿಜನ ಉಪ ಯೋಜನೆ:– ವಿಶೇಷ ಘಟಕ ಯೋಜನೆ ಹಾಗೂ ಗಿರಿಜನ ಉಪಯೋಜನೆಯಡಿ ಫಲಾನುಭವಿಗಳನ್ನು ನಿಯಮನುಸಾರ ಆಯ್ಕೆಮಾಡಿ ಇವರಿಗೆ ಹಂದಿ ಘಟಕ ,ಕುರಿ/ ಆಡು ಘಟಕ ಮತ್ತು ಹಸು ಘಟಕಗಳನ್ನು ಅನುಷ್ಠಾನಗೊಳಿಸಲು ಆರ್ಥಿಕ ಗುರಿ 7.56 ಲಕ್ಷ ಹಾಗೂ ಭೌತಿಕ ಗುರಿ 14 ಘಟಕ ಗುರಿ ನಿಗಧಿಯಾಗಿದ್ದು, ಘಟಕಗಳ ಅನುಷ್ಠಾನಕ್ಕಾಗಿ ವಾಣಿಜ್ಯ ಬ್ಯಾಂಕುಗಳಿಂದ ಸಾಲ ಪಡೆದು ತಾಲ್ಲೂಕು ಸಹಾಯಕ ನಿರ್ದೇಶಕರುಗಳ ಮೂಲಕ ಆರ್ಥಿಕ 6.21ಲಕ್ಷ ಹಾಗೂ 13 ಭೌತಿಕ ಗುರಿಗಳನ್ನು ಅನುಷ್ಠಾನಗೊಳಿಸಲಾಗಿದೆ.

ಆ. ಅಮೃತ ಯೋಜನೆ:–ಮಹಿಳೆಯವರಿಗಾಗಿ ಅಮೃತ ಯೋಜನೆಯಡಿ ಜಿಲ್ಲೆಗೆ ಆರ್ಥಿಕ ಗುರಿ 9.64 ಲಕ್ಷ ಹಾಗೂ 49 ಭೌತಿಕ ಗುರಿ ನಿಗಧಿಯಾಗಿದ್ದು ಬಡತನ ರೇಖೆಗಿಂತ ಕೆಳಗಿರುವ ಭೂ ರಹಿತ ಕೃಷಿ ಕಾರ್ಮಿಕರ ಮಹಿಳೆಯರು (ಅಲ್ಪಸಂಖ್ಯಾತರು 15% ವಿಕಲಚೇತನರು 5%) ವಿಧವೆಯರು, ದೇವದಾಸಿಯರು ಮತ್ತು ಸಂಕಷ್ಟಕ್ಕೊಳಗಾದ ಮಹಿಳೆಯರಿಗೆ ಘಟಕಗಳನ್ನು ಅನ್ಷ್ಠಾಗೊಳಿಸಲು ಆರ್ಥಿಕ ಗುರಿ 21.49ಲಕ್ಷ ಹಾಗೂ ಭೌತಿಕ 79 ಗುರಿ ನಿಗಧಿಯಾಗಿದ್ದು, ಘಟಕಗಳ ಅನುಷ್ಠಾನಕ್ಕಾಗಿ ವಾಣಿಜ್ಯ ಬ್ಯಾಂಕುಗಳಿಂದ ಸಾಲ ಪಡೆದು ತಾಲ್ಲೂಕು ಸಹಾಯಕ ನಿರ್ದೇಶಕರ ಮೂಲಕ ಆರ್ಥಿಕ 20.035 ಲಕ್ಷ ಹಾಗೂ 78 ಭೌತಿಕ ಗುರಿಗಳನ್ನು ಅನುಷ್ಠಾನಗೊಳಿಸಲಾಗಿದೆ.

ಇ. ಜಲ ಕೃಷಿ ಉತ್ಪಾದನಾ ಘಟಕ :–ಜಲ ಕೃಷಿ ಹಸಿರು ಮೇವು ಉತ್ಪಾದನಾ ಘಟಕ ಕಾರ್ಯಕ್ರದಡಿಯಲ್ಲಿ ಜಿಲ್ಲೆಗೆ ಆರ್ಥಿಕ ಗುರಿ 7.36 ಲಕ್ಷ ಹಾಗೂ 14 ಭೌತಿಕ ಗುರಿ ನಿಗಧಿಯಾಗಿದ್ದು ಘಟಕಗಳ ಅನುಷ್ಠಾನ ಕ್ಕಾಗಿ ತಾಲ್ಲೂಕು ಸಹಾಯಕ ನಿರ್ದೇಶಕರ ಮೂಲಕ ಕಾರ್ಯಕ್ರಮವನ್ನು ಅನುಷ್ಠಾನಗೊಳಿಸಲು ಕ್ರವಹಿಸಲಾಗಿದೆ.

ಈ: ಕುಕ್ಕುಟ ಅಭಿವೃದ್ಧಿ ಕಾರ್ಯಕ್ರಮ:– ಕುಕ್ಕುಟ ಅಭಿವೃದ್ಧಿ ಕಾರ್ಯಕ್ರಮದಡಿ ಜಿಲ್ಲೆಗೆ ಆರ್ಥಿಕ ಗುರಿ 6.00 ಲಕ್ಷ ಹಾಗೂ ಭೌತಿಕ ಗುರಿ 6000 ಕೋಳಿಮರಿಗಳ ಸಾಕಣಿಕೆ ಮತ್ತು ವಿತರಣೆ ಗುರಿ ಇದ್ದು ಗಿರಿರಾಜ ಕೋಳಿ ಮರಿಗಳನ್ನು ಜಿಲ್ಲಾ ಕೋಳಿಸಾಕಾಣಿಕೆ ಮತ್ತು ತರಬೇತಿ ಕೇಂದ್ರ, ಕೂಡಿಗೆ ಹಾಗೂ ಕೋಳಿ ವಿಸ್ತರಣಾ ಕೇಂದ್ರ, ಪೊನ್ನಂಪೇಟೆಯಲ್ಲಿ ಆರು ವಾರಗಳ ತನಕ ಪಾಲನೆ ಮಾಡಿ ಪರಿಶಿಷ್ಟ ಜಾತಿ/ಪಂಗಡ ದವರಿಗೆ ಉಚಿತವಾಗಿ ಹಾಗೂ ಸಾಮಾನ್ಯ ವರ್ಗದವರಿಗೆ ಶೇಕಡ 90% ರ ಸಹಾಯ ಧನದಲ್ಲಿ ವಿತರಿಸಲಾಗಿದೆ.

ಉ. ಮೇವು ಕತ್ತರಿಸುವ ಯಂತ್ರ:– ಮೇವು ಕತ್ತರಿಸುವ ಯಂತ್ರವನ್ನು ವಿತರಿಸಲು ಶೇಕಡ 50%ರ ಸಹಾಯಧನದಲ್ಲಿ 13 ಫಲಾನುಭವಿಗಳಿಗೆ ರೂ: 1.28 ಲಕ್ಷ ಗಳನ್ನು ತಾಲ್ಲೂಕು ಸಹಾಯಕ ನಿರ್ದೇಶಕರುಗಳ ಮೂಲಕ ಕಾರ್ಯಕ್ರಮವನ್ನು ಅನುಷ್ಠಾನಗೊಳಿಸಲಾಗಿದೆ.

ಊ. ಉಚಿತ ಜಾನುವಾರು ವಿಮೆ:– ಉಚಿತ ಜಾನುವಾರು ವಿಮಾ ಯೋಜನೆಯಡಿ ವಿಶೇಷ ಘಟಕ ಯೋಜನೆಯಲ್ಲಿ ಭೌತಿಕ.393 ಜಾನುವಾರುಗಳಿಗೆ ಆರ್ಥಿಕ ರೂ7.347 ಲಕ್ಷ ಹಾಗೂ ಗಿರಿಜನ ಉಪಯೋಜನೆ ಯಲ್ಲಿ ಭೌತಿಕ. 316 ಜಾನುವಾರುಗಳಿಗೆ ಆರ್ಥಿಕ ರೂ: 5.494 ಲಕ್ಷ ಮತ್ತು ಫಲನುಭವಿಯ ವಂತಿಕೆ ಯೋಜನೆಯಡಿ 11 ಜಾನುವಾರುಗಳಿಗೆ ರೂ: 0.04 ಲಕ್ಷ ಪ್ರಗತಿ ಸಾಧಿಸಲಾಗಿದೆ.

7. ಜಾನುವಾರುಗಣತಿ:– ಪ್ರತಿ 5 ವರ್ಷಗಳಿಗೊಮ್ಮೆ ಅಖಿಲ ಭಾರತದಾದ್ಯಂತ ಜಾನುವಾರು ಗಣತಿಯನ್ನು ಮಾಡಲಾಗುತ್ತಿದೆ.ಇದರಂತೆ 2012 ರಲ್ಲಿ 19 ನೆ ಜಾನುವಾರು ಗಣತಿ ಸಮೀಕ್ಷೆಯಂತೆ ಜಿಲ್ಲೆಯಲ್ಲಿ

88428 ದನಗಳು, 14476 ಎಮ್ಮೆ ಮತ್ತು ಕೋಣಗಳು, 1401 ಕುರಿಗಳು, 7785 ಆಡುಗಳು, 16948 ಹಂದಿಗಳು, 47131 ನಾಯಿಗಳು,201725 ಕೋಳಿಗಳು,723 ಮೊಲಗಳು ಕಂಡುಬಂದಿದೆ.

8) ಜಾನುವಾರು ಉತ್ಪನ್ನಗಳ ಸಮೀಕ್ಷೆ:– ಪಶು ಉತ್ಪನ್ನಗಳಾದ ಹಾಲು,ಮೊಟ್ಟೆ,ಮಾಂಸ,ಉಣ್ಣೆ ಇವುಗಳನ್ನು ವಾರ್ಷಿಕ ಅಂದಾಜನ್ನು ತಿಳಿಯಲು ಜಾನುವಾರು ಉತ್ಪನ್ನಗಳ ಸಮೀಕ್ಷೆ ನಡೆಸಲಾಗುತ್ತಿದೆ.ಜಿಲ್ಲೆಯ ವಿವಿದೆಡೆಯಲ್ಲಿ ಸರ್ಕಾರವು ಉತ್ತಮ ಗುಣಮಟ್ಟದ ಅಧಿಕೃತ ವಧಾಗಾರಗಳನ್ನು ಪುರಸಭಾ ವ್ಯಾಪ್ತಿಯಲ್ಲಿತೆರೆದು ಅವುಗಳಿಂದ ಆರೋಗ್ಯದಾಯಕವಾದ ಉತ್ತಮ ಮಾಂಸ ಮತ್ತು ಮಾಂಸದ ಉತ್ಪನ್ನಗಳನ್ನು ಜನರಿಗೆ ಲಭ್ಯವಾಗುವಂತೆ ಕಾರ್ಯಕ್ರಮವನ್ನು ಹಮ್ಮಿಕೊಳ್ಳುವ ಯೋಜನೆ ರೂಪಿಸಲಾಗುತ್ತಿದೆ.

9) ತಾತ್ಕಾಲಿಕ ಬಂಜೆತನ ನಿವಾರಣೆ:– ಜಿಲ್ಲೆಯಾದ್ಯಾಂತ ಆಯ್ದ ಸ್ಥಳಗಳಲ್ಲಿ31 ಉಚಿತ ಪಶು ಆರೋಗ್ಯ ಶಿಬಿರಗಳನ್ನು ಏರ್ಪಡಿಸಿ ಜಾನುವಾರುಗಳಲ್ಲಿ ತಾತ್ಕಾಲಿಕ ಬಂಜೆತನಕ್ಕೆ ಕಾರಣಗಳನ್ನು ಗುರುತಿಸಿ ಚಿಕಿತ್ಸೆ ನೀಡಲಾಗಿದೆ.

ಕೊಡಗು ಜಿಲ್ಲೆಯಲ್ಲಿ ಇಲಾಖಾ ಪುನರ್ ರಚನೆಯ ನಂತರ ಮಂಜೂರಾದ ಸಿಬ್ಬಂದಿ ವಿವರಣಾ ಪಟ್ಟಿ

ಕ್ರ. ಸಂ.	ಪದನಾಮ	ಮಂಜೂರಾದ ಹುದ್ದೆ	ಭರ್ತಿಯಾದ ಹುದ್ದೆ	ಖಾಲಿ ಹುದ್ದೆ
1.	ಉಪ ನಿರ್ದೇಶಕರು	2	–	2
2.	ಮುಖ್ಯ ಪಶುವೈದ್ಯಾಧಿಕಾರಿ (ಆಡಳಿತ)	4	2	2
3	ಮುಖ್ಯ ಪಶುವೈದ್ಯಾಧಿಕಾರಿ	7	5	2
4.	ಮುಖ್ಯ ಪಶುವೈದ್ಯಾಧಿಕಾರಿ/ ಹಿರಿಯ ಪಶುವೈದ್ಯಾಧಿಕಾರಿ	15	5	10
5.	ಹಿರಿಯ ಪಶುವೈದ್ಯಾಧಿಕಾರಿ /ಪಶುವೈದ್ಯಾಧಿಕಾರಿ	22	11	11
6	ಆಡಳಿತ ಸಹಾಯಕರು	1	1	–
7.	ಅಧೀಕ್ಷಕರು	1	1	–
8	ಪ್ರಥಮದರ್ಜೆ ಸಹಾಯಕರು	3	3	–
9	ದ್ವಿತೀಯದರ್ಜೆ ಸಹಾಯಕರು	5	4	–
10	ಬೆರಳಚ್ಚುಗಾರರು	1	–	1
11.	ಜಾನುವಾರುಅಭಿವೃದ್ದಿಅಧಿಕಾರಿ	5	3	2
12	ಜಾನುವಾರಿಅಧಿಕಾರಿ	14	7	7
13	ಹಿರಿಯ ಪಶುವೈದ್ಯಕೀಯ ಪರೀಕ್ಷಕರು	38	17	20
14	ಪಶುವೈದ್ಯಕೀಯ ಪರೀಕ್ಷಕರು	22	12	10
15.	ಪಶುವೈದ್ಯಕೀಯ ಸಹಾಯಕರು	44	3	41
16	ಕ್ಷ– ಕಿರಣ ತ0ತ್ರಜ್ಞರು	1	–	1
17.	ವಾಹನ ಚಾಲಕರು	5	2	3
18	ಡಿ.ದರ್ಜೆ ನೌಕರರು	119	27	91
	ಒಟ್ಟು ಹುದ್ದೆಗಳು	306	103	203

2019–20ನೇ ಸಾಲಿನ ಕರ್ನಾಟಕ ಅಭಿವೃದ್ಧಿ ಕಾರ್ಯಕ್ರಮಗಳ ಪ್ರಗತಿ ವರದಿ

ಕ್ರ.ಸ	ವಿವರ	ವಾರ್ಷಿಕಗುರಿ	ಸಾಧನೆ	ಶೇಕಡ
1.	ಕೃತಕಗರ್ಭಧಾರಣೆ	18000	16415	91
2.	ಗರ್ಭ ಪರೀಕ್ಷೆ	19190	15526	81
3.	ಕೊಕ್ಕರೆರೋಗದ ವಿರುದ್ದ	150000	148136	99
4.	ಕಾಲುಬಾಯಿ ಜ್ವರದ ವಿರುದ್ದ ಲಸಿಕೆ	76294	70186	92
5	ಮೇವಿನ ಕಿರುಪೊಟ್ಟಣ ವಿತರಣೆ	4000	2688	67
6	ಮೇವು ಅಭಿವೃದ್ದಿಗೆ ಒಳಪಡಿಸುವ ಪ್ರದೇಶಗಳು(ಹೆಕ್ಟೇರುಗಳಲ್ಲಿ)	986	994	101
7	ಗಿರಿರಾಜ ಕೋಳಿಮರಿಗಳ ವಿತರಣೆ	7500	7100	95
8	ಎ) ಸ್ಟಾಕ್‌ರೂಟ್ ಸರ್ಚ್	42	42	100
	ಬಿ)ವಿಲೇಜ್ ಸರ್ಚ್	552	552	100
	ಸಿ)ಡೇ ಬುಕ್ ಸರ್ಚ್	144	144	100
9	ಬರಡು ರಾಸುಗಳ ಶಿಬಿರ	31	31	100
10	ಜಾನುವಾರುಪ್ರದರ್ಶನ	8	8	100
11	ಗ್ರಾಮ ಸಂದರ್ಶನ	194	201	104
12	ಕಿಸಾನ್ ಸಂಪರ್ಕ ಸಭೆ	72	73	101
13	ತಾಂತ್ರಿಕ ಪರಿಶೋಧನೆ	70	70	100
14	ವಿಸ್ತರಣಾ ಕಾರ್ಯಕ್ರಮದಲ್ಲಿ ನಡೆಸಿದ ಹಸು/ಕರುಗಳ ಪ್ರದರ್ಶನ	8	7	88
15	ಅರೆ ತಾಂತ್ರಿಕ ಪಶುವೈದ್ಯಕೀಯ ಸಿಬ್ಬಂದಿಯವರಿಗೆ ತರಬೇತಿ	15	14	88
16	ಸಾಕಲಾದ ಗಿರಿರಾಜ ಕೋಳಿ ಮರಿಗಳ ಸಂಖ್ಯೆ	6000	6000	100

2019–20 ನೇ ಸಾಲಿನ ಯೋಜನೆ ಮತ್ತು ಯೋಜನೇತರ ಕಾರ್ಯಕ್ರಮಗಳ ಪ್ರಗತಿ ವರದಿ

ಕ್ರ. ಸಂ.	ಲೆಕ್ಕ ಶೀರ್ಷಿಕೆ	ವಾರ್ಷಿಕ ಆರ್ಥಿಕ ಅನುದಾನ	ವೆಚ್ಚ	ಶೇಕಡ	ಭೌತಿಕ ಗುರಿ	ಸಾಧನೆ	ಶೇಕಡ
ಜಿಲ್ಲಾ ಪಂಚಾಯತ್ ಯೋಜನೆ							
1	2403–00–101–0–26 **ನಿರ್ದೇಶನ ಮತ್ತು ಆಡಳಿತ**	105.70	ವೇತನ –86.98 ಕ.ವೆಚ್ಚ– 14.61 101.61	96	41	13	32
2	2403–00–101–0–28 ಪಶು ಚಿಕಿತ್ಸಾಲಯ ಕಟ್ಟಡಗಳು	50.00	30.68	61	23	16	70
3	2403–00–101–0–27 ಔಷಧಿಗಳು,ರಾಸಾಯನಿಕ ಪದಾರ್ಥಗಳು ಮತ್ತು ಸಾಮಾಗ್ರಿಗಳು	56.00	55.99	100	18000	14735	82
4	2403–00–103–0–31 ಗಿರಿರಾಜ ಹಕ್ಕಿ ಸಾಕಾಣಿಕೆ	6.00	6.00	100	6000	6600	100
5	2403–00–101–0–30 ವಿಸ್ತರಣಾ ಘಟಕ ಬಲಪಡಿಸುವಿಕೆ	8.50	6.73	79	3	2	67

2019–20 ನೇ ಸಾಲಿನ ಯೋಜನೆ ಮತ್ತು ಯೋಜನೇತರ ಕಾರ್ಯಕ್ರಮಗಳ ಪ್ರಗತಿ ವರದಿ

ಕ್ರ. ಸಂ.	ಲೆಕ್ಕ ಶೀರ್ಷಿಕೆ	ವಾರ್ಷಿಕ ಅನುದಾನ	ವೆಚ್ಚ	ಶೇಕಡ	ಭೌತಿಕಗುರಿ	ಸಾಧನೆ	ಶೇಕಡ
ತಾಲ್ಲೂಕ್ ಪಂಚಾಯತ್ ಯೋಜನೇತರ ಕಾರ್ಯಕ್ರಮಗಳು.							
1	**2403–00–101–0–61** ಪ್ರಾಥಮಿಕ ಪಶು ಚಿಕಿತ್ಸಾಕೇಂದ್ರಗಳನ್ನುತೆರೆಯುವುದು ಮತ್ತು ಮೇಲ್ದರ್ಜೆಗೇರಿಸುವುದು.	657.41	ವೇತನ.**567.43** ಕ.ವೆಚ್ಚ– **24.95** **592.38**	90	271	89	33
2	**2403–00–101–0–64** ಗೊದ್ದುರಾಸುಚಿಕಿತ್ಸಾ ಶಿಬಿರ	7.80	7.80	100	31	31	100
3	**2403–00–101–0–63** ಜೀವತ್ಯಾಜ್ಯ ವಸ್ತುಗಳ ವಿಲೇವಾರಿ	4.00	4.00	100	74	74	100

2019–20ನೇ ಸಾಲಿನ ವಿಶೇಷ ಘಟಕ ಯೋಜನೆ/ಗಿರಿಜನ ಉಪಯೋಜನೆ/ಅಮೃತ ಯೋಜನೆಯಡಿಯಲ್ಲಿ (ರಾಜ್ಯವಲಯದಡಿ) ಸಾಧಿಸಿದ ಪ್ರಗತಿ ವಿವರ

ಕ್ರಸಂ	ಯೋಜನೆಯ ವಿವರಗಳಿಕ್ಕೆ ಶೀರ್ಷಿಕೆ	ಉಪಶೀರ್ಷಿಕೆ	ಬಿಡುಗಡೆಯಾದ ಅನುದಾನ		ವೆಚ್ಚವಾದ ಅನುದಾನ	
			ಆರ್ಥಿಕ	ಭೌತಿಕ	ಆರ್ಥಿಕ	ಭೌತಿಕ
	2019–20ನೇ ಸಾಲಿನ ವಿಶೇಷ ಘಟಕಯೋಜನೆ/ ಗಿರಿಜನ ಉಪಯೋಜನೆಯಡಿಯಲ್ಲಿ ಸಾಧಿಸಿದ ಪ್ರಗತಿ ವಿವರ(ರಾಜ್ಯವಲಯಕಾರ್ಯಕ್ರಮ)					
1	ಹಸು/ಹಂದಿ/ಆಡು/ಕುರಿ (ಎಸ್.ಸಿ.ಪಿ)2403–00–001–0–04	**422**	**6.21**	**13**	**4.86**	**12**
2	ಹಸು/ಹಂದಿ/ಕುರಿ/ಮೇಕೆ(ಟಿ.ಎಸ್.ಪಿ) 2403–00–001–0–04	**423**	**1.35**	**1**	**1.35**	**1**
2019–20ನೇ ಸಾಲಿನ ಅಮೃತ ಯೋಜನೆಯಡಿಯಲ್ಲಿ ಸಾಧಿಸಿದ ಪ್ರಗತಿ ವಿವರ						
1	ಹಸು/ಹಂದಿ/ಕುರಿ/ಮೇಕೆ (ಎಸ್.ಸಿ.ಪಿ) 2403–00–191–1–16	**422**	**0.945**	**4**	**0.945**	**4**
2	ಹಸು/ಹಂದಿ/ಕುರಿ/ಮೇಕೆ (ಟಿ. ಎಸ್.ಪಿ) 2403–00–191–1–16	**423**	**2.16**	**4**	**2.06**	**4**
3	ಹಸು/ಹಂದಿ/ಕುರಿ/ಮೇಕೆ (ಸಾಮಾನ್ಯ) 2403–00–191–1–16	**059**	**18.38**	**71**	**17.03**	**70**

2019–20ನೇ ಸಾಲಿನ ಜಲ ಕೃಷಿ ಯೋಜನೆಯಡಿಯಲ್ಲಿ ಸಾಧಿಸಿದ ಪ್ರಗತಿ ವಿವರ

ಕ್ರಸಂ	ಯೋಜನೆಯ ವಿವರಗಳಿಕ್ಕೆ ಶೀರ್ಷಿಕೆ	ಉಪಶೀರ್ಷಿಕೆ	ಬಿಡುಗಡೆಯಾದ ಅನುದಾನ		ವೆಚ್ಚವಾದ ಅನುದಾನ	
			ಆರ್ಥಿಕ	ಭೌತಿಕ	ಆರ್ಥಿಕ	ಭೌತಿಕ
1	ಹಸಿರು ಮೇವು ಉತ್ಪಾದನಾ ಘಟಕ(ಸಾಮಾನ್ಯ)2403–00–102–1–06	**059**	5.69	**11**	–	–
2	ಹಸಿರು ಮೇವು ಉತ್ಪಾದನಾ ಘಟಕ(ಎಸ್.ಇ.ಪಿ)2403–00–102–1–06	**422**	1.12	**2**	–	–
3	ಹಸಿರು ಮೇವು ಉತ್ಪಾದನಾ ಘಟಕ(ಟಿ.ಎಸ್.ಪಿ)2403–00–102–1–06	**423**	2.16	**1**	–	–

2019–20ನೇ ಸಾಲಿನ ಬಹುವಾರ್ಷಿಕ ಹಸಿರು ಮೇವು ಬೆಳೆಯುವ ಪ್ರಾತಕ್ಷತೆ ಯೋಜನೆಯಡಿಯಲ್ಲಿ ಸಾಧಿಸಿದ ಪ್ರಗತಿ ವಿವರ

ಕ್ರಸಂ	ಯೋಜನೆಯ ವಿವರಗಳಿಕ್ಕೆ ಶೀರ್ಷಿಕೆ	ಉಪಶೀರ್ಷಿಕೆ	ಬಿಡುಗಡೆಯಾದ ಅನುದಾನ		ವೆಚ್ಚವಾದ ಅನುದಾನ	
			ಆರ್ಥಿಕ	ಭೌತಿಕ	ಆರ್ಥಿಕ	ಭೌತಿಕ
1	ಹಸಿರು ಮೇವು ಬೆಳೆಯುವ ಪ್ರಾತಕ್ಷತೆ(ಸಾಮಾನ್ಯ)2403–00–102–1–06	059	1.20	**12**	**1.20**	12

2019–20 ನೇ ಸಾಲಿನ ಉಚಿತ ವಿಮಾ ಯೋಜನೆಯಡಿಯಲ್ಲಿ ಸಾಧಿಸಿದ ಪ್ರಗತಿ ವಿವರ

	ಯೋಜನೆಯ ವಿವರಲೆಕ್ಕ ಶೀರ್ಷಿಕೆ	ಉಪಶೀರ್ಷಿಕೆ	ಬಿಡುಗಡೆಯಾದಅನುದಾನ		ವೆಚ್ಚವಾದ ಅನುದಾನ	
			ಆರ್ಥಿಕ	ಭೌತಿಕ	ಆರ್ಥಿಕ	ಭೌತಿಕ
1	ವಿಶೇಷ ಘಟಕಯೋಜನೆ **2404–00–191–1–17**	**422**	11.03	**371**	**8.65**	512
2	ಗಿರಿಜನ ಉಪಯೋಜನೆ. **2404–00–191–1–17**	**423**	10.53	**351**	**8.58**	460

2019–20ನೇ ಸಾಲಿನ ಎನ್.ಎಲ್.ಎಮ್ ಯೋಜನೆಯಡಿಯಲ್ಲಿ ಸಾಧಿಸಿದ ಪ್ರಗತಿ ವಿವರ

ಕ್ರಸಂ	ಯೋಜನೆಯ ವಿವರ/ಲೆಕ್ಕ ಶೀರ್ಷಿಕೆ	ಉಪಶೀರ್ಷಿಕೆ	ಬಿಡುಗಡೆಯಾದ ಅನುದಾನ		ವೆಚ್ಚವಾದ ಅನುದಾನ	
			ಆರ್ಥಿಕ	ಭೌತಿಕ	ಆರ್ಥಿಕ	ಭೌತಿಕ
1	ಗ್ರಾಮೀಣ ಹಿತ್ತಲ ಕುರಿ/ಮೇಕೆ/ಹಂದಿ ಸಾಕಾಣಿಕೆ(ಎಸ್.ಇ.ಪಿ)2404–00–106–1–03	**422**	1.377	**3**	**1.377**	3
2	ಗ್ರಾಮೀಣ ಹಿತ್ತಲ ಕುರಿ/ಮೇಕೆ/ಹಂದಿ ಸಾಕಾಣಿಕೆ(ಎಟಿ.ಎಸ್.ಪಿ)2404–00–106–1–03	**423**	1.377	**3**	**1.377**	3

ರಾಷ್ಟ್ರೀಯ ಕೃಷಿ ಕಲ್ಯಾಣ ಅಭಿವೃದ್ಧಿ ಕಾರ್ಯಕ್ರಮದ(NAP) ಮಾರ್ಚ್2020ರ ಅಂತ್ಯದವರೆಗಿನ ಪ್ರಗತಿ ವಿವರ

ಕ್ರ.ಸಂ	ಕಾರ್ಯಕ್ರಮಗಳ ವಿವರ	(ಬಿಡುಗಡೆ) ನಿಗಧಿಯಾದ ಅನುದಾನ (ಲ.ಗಳಲ್ಲಿ)	ಇದರಲ್ಲಿ					
			ಸಾಮಾನ್ಯ ವರ್ಗದದಡಿ ನಿಗಧಿಪಡಿಸಿದ		ಎಸ್.ಸಿ.ಪಿ ಲೆಕ್ಕ ಶೀರ್ಷಿಕೆಯಡಿ ನಿಗಧಿ ಪಡಿಸಿದ		ಟಿ.ಎಸ್.ಪಿ ಲೆಕ್ಕ ಶೀರ್ಷಿಕೆಯಡಿ ನಿಗಧಿ ಪಡಿಸಿದ	
			ಗುರಿ	ಸಾಧನೆ	ಗುರಿ	ಸಾಧನೆ	ಗುರಿ	ಸಾಧನೆ
1	ಕೃತಕ ಗರ್ಭಧಾರಣೆ ಪರಿಕರಗಳ (Disposables) ಪೂರೈಕೆ ಮತ್ತು ವೀರ್ಯನಳಿಕೆಗಳ ಸಾಗಾಣಿಕಾ ವೆಚ್ಚವೂ ಒಳಗೊಂಡಂತೆ ವೀರ್ಯನಳಿಕೆಗಳ ಖರೀದಿಗಾಗಿ ಪ್ರತೀ ನಳಿಕೆಗೆ ರೂ.25–00ರಂತೆ 66,000 ನಳಿಕೆಗಳಿಗೆ	**16.50**	**11.79**	–	**3.22**	–	**1.49**	–
2	ರಾಜ್ಯ ಮಟ್ಟದ ಪ್ರಚಾರ ಕಾರ್ಯ ಮತ್ತು ಡೇಟಾಶೀಟ್‌ಗಳ ಮುದ್ರಣಕ್ಕಾಗಿ ನಿಗಧಿಯಾದ ಅನುದಾನದ ಪೈಕಿ ಡೇಟಾಶೀಟ್‌ಗಳ ಮುದ್ರಣಕ್ಕಾಗಿ	**0.30**	**0.21**	–	**0.06**	–	**0.03**	–
3	ಗೋಡೆ ಬರಹ ಕರಪತ್ರ ಪೋಸ್ಟರ್, ಮತ್ತು ಬ್ಯಾನರ್‌ಗಳನ್ನು ಬಳಸಿ ಗ್ರಾಮಮಟ್ಟದಲ್ಲಿ ಕಾರ್ಯಕ್ರಮಕ್ಕೆ ಅಗತ್ಯ ಪ್ರಚಾರ ನೀಡಲು ಪ್ರತಿ ಗ್ರಾಮಕ್ಕೆ ರೂ.1000 ದಂತೆ	**1.00**	**0.71**	–	**0.20**	–	**0.09**	–
4	ಕರಪತ್ರ ಪೋಸ್ಟರ್ ಮತ್ತು ಬ್ಯಾನರ್‌ಗಳನ್ನು ಬಳಸಿ ಜಿಲ್ಲಾ ಮಟ್ಟದಲ್ಲಿ ಕಾರ್ಯಕ್ರಮಕ್ಕೆ ಅಗತ್ಯ ಪ್ರಚಾರ ನೀಡಲು ಕೃತಕ ಗರ್ಭಧಾರಣೆ ಪರಿಕರಗಳ (Disposables) ಪೂರೈಸಲು ಮತ್ತು ವೀರ್ಯನಳಿಕೆಗಳ ಸಾಗಾಣಿಕೆ ಮತ್ತು ಶೇಖರಣೆಗಾಗಿ ಪ್ರತೀ ಜಿಲ್ಲೆಗೆ ರೂ 50,000 ದಂತೆ	**0.50**	**0.35**	–	**0.10**	–	**0.05**	–
5	ಜಿಲ್ಲಾ ಮಟ್ಟದಲ್ಲಿ ರಾಷ್ಟ್ರೀಯ ಕೃತಕ ಗರ್ಭದಾರಣೆ ಕಾರ್ಯಕ್ರಮದ ಪ್ರಗತಿ ವರದಿಗಳನ್ನು ನ್ಯಾಡ್ರಾಸ್ ಮತ್ತು ಇನಾಫ್ ತಂತ್ರಾಂಶದಲ್ಲಿ ದಾಖಲಿಸಲು ಹಾಗೂ ಜಿಲ್ಲಾ ಮಟ್ಟದಲ್ಲಿ ಪ್ರತೀ ದಿನ ಗ್ರಾಮ/ಗ್ರಾಮ ಗುಚ್ಚಗಳ ಪ್ರಗತಿ ಮಾಹಿತಿಯನ್ನು ಸಿದ್ದಪಡಿಸುವ ಕಾರ್ಯಕ್ಕಾಗಿ ಕೆಟಿಟಿಪಿ ನಿಯಮಾವಳಿಯಂತೆ ಉಪಯೋಗಿಸಲು	**0.80**	**0.57**	–	**0.16**	–	**0.07**	––
	ಒಟ್ಟು	**19.10**	**13.63**	–	**3.74**	–	**1.73**	–

2019–20ನೇ ಸಾಲಿನ ಕೊಡಗು ಜಿಲ್ಲೆಯ ರಾಷ್ಟ್ರೀಯ ಜಾನುವಾರು ಮಿಷನ್ ಅಡಿ ಜಾನುವಾರು ಮಾಲೀಕರ ವಂತಿಗೆಯೊಂದಿಗೆ ಜಾನುವಾರು ವಿಮಾ ಯೋಜನೆ ಪ್ರಗತಿ ವಿವರ ಮಾರ್ಚ್ 2020ರ ಅಂತ್ಯಕ್ಕೆ

ಕ್ರ.ಸಂ	ಕಾರ್ಯಕ್ರಮಗಳ ವಿವರ	ನಿಗಧಿ ಪಡಿಸಿದ ಗುರಿಗಳು		ಸಾಧಿಸಿದ ಪ್ರಗತಿ	
		ಆರ್ಥಿಕ(ರೂ.ಗಳಲ್ಲಿ)	ಭೌತಿಕ	ಆರ್ಥಿಕ(ರೂ.ಗಳಲ್ಲಿ)	ಭೌತಿಕ
1	ಜಾನುವಾರು ವಿಮಾ ಯೋಜನೆ (ಸಾಮಾನ್ಯ ವರ್ಗ)	**92194**	**221**	**33910**	**73**
2	ಜಾನುವಾರು ವಿಮಾ ಯೋಜನೆ (ಪರಿಶಿಷ್ಟ ಜಾತಿ)	53000	126	0	0
3	ಜಾನುವಾರು ವಿಮಾ ಯೋಜನೆ (ಪರಿಶಿಷ್ಟ ಪಂಗಡ)	101000	240	0	0

2019–20ನೇ ಸಾಲಿನ ಮಾರ್ಚ್ ಅಂತ್ಯಕ್ಕೆ ಪ್ರಗತಿ ವರದಿ

ಜಾನುವಾರು ಆಕಸ್ಮಿಕ ಮರಣ (Exgratia)

ಕ್ರಸಂ	ಲೆಕ್ಕ ಶೀರ್ಷಿಕೆ	ಕಾರ್ಯಕ್ರಮ	ನಿಗಧಿಪಡಿಸಿದ ಅನುದಾನ (ಆರ್ಥಿಕ ಲಕ್ಷಗಳಲ್ಲಿ)		ಬಿಡುಗಡೆ ಅನುದಾನ (ಆರ್ಥಿಕ ಲಕ್ಷಗಳಲ್ಲಿ)		ವೆಚ್ಚವಾದ ಅನುದಾನ (ಆರ್ಥಿಕ ಲಕ್ಷಗಳಲ್ಲಿ)		ಷರಾ
			ಆರ್ಥಿಕ	ಭೌತಿಕ	ಆರ್ಥಿಕ	ಭೌತಿಕ	ಆರ್ಥಿಕ	ಭೌತಿಕ	
1	**2403–00–106–0–03 (422)**	ಜಾನುವಾರು ಆಕಸ್ಮಿಕ ಮರಣ	**0.80**	**8**	**0.80**	**8**	**0.70**	**7**	
2	**2403–00–106–0–03 (423)**	ಜಾನುವಾರು ಆಕಸ್ಮಿಕ ಮರಣ	**0.90**	**9**	**0.90**	**9**	**0.80**	**8**	

ಪಶು ಪಾಲನಾ ಇಲಾಖೆ ಕೊಡಗು ಮಡಿಕೇರಿ ಜಾನುವಾರು ಗಣತಿ–2012(19)

ಕ್ರ. ಸಂ.	ತಾಲ್ಲೂಕು	ಸ್ಥಳೀಯ	ವಿದೇಶಿ ತಳಿ	ಮಿಶ್ರ ತಳಿ	ಎಮ್ಮೆ ಗಳು	ಒಟ್ಟು	ಕುರಿ ಗಳು	ಆಡು ಗಳು	ಹಂದಿ ಗಳು	ಮೊಲ ಗಳು	ನಾಯಿ ಗಳು	ಇತರೆ	ಒಟ್ಟು	ಕೋಳಿ ಗಳು
1	ಮಡಿಕೇರಿ	15207	–	6882	3443	25532	69	1274	7880	474	16231	4	51464	52406
2	ಸೋಮವಾರಪೇಟೆ	26097	–	14929	5394	46420	1092	2932	3479	183	14598	18	68723	75917
3	ವಿರಾಜಪೇಟೆ	14291	–	11022	5639	30952	240	3579	5589	66	16302	5	56733	73402
	ಒಟ್ಟು	55595	–	32833	14476	102904	1401	7785	16948	723	47131	27	176920	201725

ಕೊಡಗು ಜಿಲ್ಲೆಯ ಇಲಾಖಾ ಪುನರ್ ರಚನೆಯ ನಂತರ ಪಶುವೈದ್ಯ ಸಂಸ್ಥೆಗಳ ವಿವರ

ಕ್ರಸಂ	ತಾಲ್ಲೂಕು	ಉಪನಿರ್ದೇಶಕರ ಕಛೇರಿ	ಜಿಲ್ಲಾ ಪಾಲಿ ಕ್ಲೀನಿಕ್	ಜಿಲ್ಲಾ ಮಟ್ಟದ ಪಶುವೈದ್ಯ ಆಸ್ಪತ್ರೆ	ತಾಲ್ಲೂಕು ಮಟ್ಟದ ಪಶುವೈದ್ಯ ಆಸ್ಪತ್ರೆ	ಪಶುವೈದ್ಯ ಆಸ್ಪತ್ರೆ	ಪಶು ಚಿಕಿತ್ಸಾಲಯ	ಪ್ರಾಥಮಿಕ ಪಶುಚಿಕಿತ್ಸಾ ಕೇಂದ್ರ	ಜಿಲ್ಲಾ ಕೋಳಿ ಸಾಕಾಣಿಕೆ ತರಬೇತಿ ಕೇಂದ್ರ	ಪ್ರಾದೇಶಿಕ ಕೋಳಿ ವಿಸ್ತರಣಾ ಕೇಂದ್ರ
1	ಮಡಿಕೇರಿ	1	1	1	–	3	4	8	–	–
2	ವೀರಾಜಪೇಟೆ	–	–	–	1	7	9	14	–	1
3	ಸೋಮವಾರಪೇಟೆ	–	–	–	1	5	6	13	1	–
	ಒಟ್ಟು	1	1	1	2	15	22	35	1	1

ಮೀನುಗಾರಿಕೆ ಇಲಾಖೆ

ರಾಜ್ಯ ವಲಯ ಯೋಜನೆಗಳು :

1) ಮೀನು ಸಲಕರಣೆ ಕಿಟ್ಟುಗಳು :– ಈ ಯೋಜನೆಯಡಿ 2019–20 ನೇ ಸಾಲಿನಲ್ಲಿ ರೂ.4.00 ಲಕ್ಷ ಅನುದಾನದಲ್ಲಿ ಶೇ 100 ಸಹಾಯಧನದಲ್ಲಿ ಸಾಮಾನ್ಯ ವರ್ಗದ 40 ಫಲಾನುಭವಿಗಳಿಗೆ ಮೀನು ಸಲಕರಣೆ ಕಿಟ್ಟುಗಳನ್ನು ಉಚಿತವಾಗಿ ನೀಡಲಾಗಿದೆ

2) ತರಬೇತಿ ಮತ್ತು ವಿಸ್ತರಣೆ:– 2019–20 ನೇ ಸಾಲಿಗೆ ಈ ಯೋಜನೆಯಡಿ 0.20 ಲಕ್ಷ ಅನುದಾನ ಬಿಡುಗಡೆಯಾಗಿದ್ದು,

1) ಮೀನು ಕೃಷಿಕರ ದಿನಾಚರಣೆಯನ್ನು ಪ್ರತಿ ವರ್ಷ ಜುಲೈ ತಿಂಗಳನಲ್ಲಿ ಅಚರಿಸಲಾಗುತ್ತಿದ್ದು, 2019–20 ನೇ ಸಾಲಿನಲ್ಲಿ ರೂ.0.20. ಲಕ್ಷ ವೆಚ್ಚದಲ್ಲಿ ಹಾರಂಗಿ ಮೀನುಮರಿ ಉತ್ಪಾದನಾ ಪಲನ ಕೇಂದ್ರದಲ್ಲಿ ಆಚರಿಸಲಾಯಿತು.

3) ಮೀನುಮರಿ ಖರೀದಿಗೆ ಸಹಾಯಧನ :– ಈ ಯೋಜನೆಯನ್ನು 2019–20 ನೇ ಸಾಲಿಗೆ ಇಲಾಖೆಯಿಂದ ಖರೀದಿಸಲಾದ ಮೀನುಮರಿಗಳಿಗೆ 50% ಸಹಾಯಧನ ಪ್ರತಿ ಫಲಾನುಭವಿಗೆ ಅಥವಾ ಗರಿಷ್ಠ ರೂ.5000/– ನೀಡಲಾಗುವುದು.

ಈ ಸಾಲಿನಲ್ಲಿ ಈ ಯೋಜನೆಯಲ್ಲಿ ರೂ.0.52ಲಕ್ಷ ಬಿಡುಗಡೆಯಾಗಿದ್ದು ರೂ.0.51 ಲಕ್ಷ ವೆಚ್ಚವಾಗಿದೆ. 22 ಫಲಾನುಭವಿಗಳು ಸಹಾಯಧನ ಪಡೆದುಕೊಂಡಿರುತ್ತಾರೆ.

4) ಆರ್.ಕೆ.ವಿ.ವೈ ಯೋಜನೆ:– 1) ಈ ಯೋಜನೆಯಡಿ ಮೀನುಗಾರರಿಗೆ ಮೀನುಗಾರಿಕೆ ಸಲಕರಣೆ ಕಿಟ್ ಗಳನ್ನು ಪರಿಶಿಷ್ಟ ಜಾತಿ ಮತ್ತು ಪರಿಶಿಷ್ಟ ಪಂಗಡಕ್ಕೆ ಸೇರಿದ ಫಲಾನುಭವಿಗಳಿಗೆ ಉಚಿತವಾಗಿ ವಿತರಣೆ ಮಾಡಲಾಗಿದೆ. ಈ ಯೋಜನೆಯಡಿ 2019–20 ನೇ ಸಾಲಿನಲ್ಲಿ ರೂ.2.00 ಲಕ್ಷ ಅನುದಾನದಲ್ಲಿ ಶೇ 100 ಸಹಾಯಧನದಲ್ಲಿ 20 ಫಲಾನುಭವಿಗಳಿಗೆ ಮೀನು ಸಲಕರಣೆ ಕಿಟ್ಟುಗಳನ್ನು ಉಚಿತವಾಗಿ ನೀಡಲಾಗಿದೆ.

5)ಮತ್ಸ್ಯಕೃಷಿ ಆಶಾಕಿರಣ :– 2019–20 ನೇ ಸಾಲಿನಲ್ಲಿ ಈ ಯೊಜನೆಯನ್ನು ಅನುಷ್ಠಾನಗೊಳಿಸ ಲಾಗುತ್ತಿದ್ದು,ಈ ಯೋಜನೆಯಡಿ ಮೀನು ಉತ್ಪಾದನೆ ಹಾಗೂ ಮೀನುಕೃಷಿಗೆ ಉತ್ತೇಜನ ನೀಡಲು, ಪ್ರತಿ ಹೆಕ್ಟರ್‌ಗೆ 4,000 ಬಲಿತ ಮೀನುಮರಿಗಳನ್ನು ಹಾಗೂ 2ಟನ್ ಕೃತಕ ಆಹಾರವನ್ನು ಖರೀದಿಸಲು ಘಟಕ ವೆಚ್ಚದ ಶೇ.50ರಷ್ಟು ಹಾಗೂ ಗರಿಷ್ಠ ರೂ.27,000 ನೀಡಲಾಗುವುದು.ಈ ಯೋಜನೆಯನ್ನು ಅನುಷ್ಠಾನಗೊಳಿಸಲಾಗಿದ್ದು, ರೂ.0.57ಲಕ್ಷ ಅನುದಾನ ಬಿಡುಗಡೆಯಾಗಿದ್ದು, ರೂ.0.57 ಲಕ್ಷ ವೆಚ್ಚ ಮಾಡಲಾಗಿದೆ. 6 ಫಲಾನುಭವಿಗಳು ಸಹಾಯಧನ ಪಡೆದುಕೊಂಡಿರುತ್ತಾರೆ.

6)ನೀಲಿ ಕ್ರಾಂತಿ ಯೋಜನೆಯ:– ಕೇಂಧ್ರ ಪುರಸ್ಕೃತ ಯೋಜನೆಯಡಿ ಕನಿಷ್ಠ ಅರ್ಧ ಎಕರೆ ಕೆರೆ ನಿರ್ಮಾಣ ಮಾಡಲು ಸಾಮಾನ್ಯ ವರ್ಗದವರಿಗೆ ಶೇಕಡ 40 ರಷ್ಟು ಹಾಗೂ ಪ.ಜಾ/ಪ.ಪಂ/ಮಹಿಳೆಯರಿಗೆ ಶೇಕಡ 60 ರಷ್ಟ ಸಹಾಯಧನವನ್ನು ಕೇಂದ್ರ ಹಾಗೂ ರಾಜ್ಯ ಸರ್ಕಾರದ ಸಹಭಾಗಿತ್ವದಲ್ಲಿ ನೀಡಲಾಗುತ್ತಿದೆ. 2019–20 ನೇ ಸಾಲಿನಲ್ಲಿ ರೂ.1.38 ಲಕ್ಷ ಅನುದಾನ ಬಿಡುಗಡೆಯಾಗಿದ್ದು, ರೂ.1.38 ಲಕ್ಷ ಅನುದಾನ ವೆಚ್ಚವಾಗಿದೆ. ಒಬ್ಬ ಫಲಾನುಭವಿಯು ಸಹಾಯಧನ ಪಡೆದುಕೊಂಡಿರುತ್ತಾರೆ.

2019–20 ನೇ ಸಾಲಿನಲ್ಲಿ ಕೇಂದ್ರ ಪುರಸ್ಕೃತ ನೀಲಿ ಕ್ರಾಂತಿ ಯೋಜನೆಯಡಿಯಲ್ಲಿ ಮೀನು ಮಾರಾಟಕ್ಕಾಗಿ ಮೂರು ಚಕ್ರವಾಹನ ಖರೀದಿಗೆ ಸಹಾಯಧನ ಯೋಜನೆಯಡಿ ರೂ.1,18 ಲಕ್ಷ ಅನುದಾನ ಬಿಡುಗಡೆಯಾಗಿದ್ದು, ರೂ.1.18 ಲಕ್ಷ ಅನುದಾನ ವೆಚ್ಚವಾಗಿದೆ. ಒಬ್ಬ ಫಲಾನುಭವಿಯು ಸಹಾಯಧನ ಪಡೆದುಕೊಂಡಿರುತ್ತಾರೆ.

7)ಗಿರಿಜನ ಉಪಯೋಜನೆಯಡಿ:– ಪರಿಶಿಷ್ಟ ಪಂಗಡ ಫಲಾನುಭವಿಗಳಿಗೆ ನಾಲ್ಕು ಚಕ್ರ ಸಂಚಾರಿ/ರಿಟೇಲ್ ಮೀನು ಖಾದ್ಯಗಳ ಕ್ಯಾಂಟೀನ್ ಸಾಪಿಸಲು ಸಹಾಯಧನ 2019–20 ನೇ ಸಾಲಿನಲ್ಲಿ

ರೂ.7.00 ಲಕ್ಷ ಅನುದಾನ ಬಿಡುಗಡೆಯಾಗಿದ್ದು, ರೂ.7.00 ಲಕ್ಷ ಅನುದಾನ ವೆಚ್ಚವಾಗಿದೆ. ಒಬ್ಬ ಫಲಾನುಭವಿಯು ಸಹಾಯಧನ ಪಡೆದುಕೊಂಡಿರುತ್ತಾರೆ.

ಜಿಲ್ಲಾ ಪಂಚಾಯಿತಿ ಕಾರ್ಯಕ್ರಮಗಳು

1.ಒಳನಾಡು ಮೀನುಗಾರಿಕೆ ಅಭಿವೃದ್ಧಿಗೆ ಸಹಾಯಧನ:– ಈ ಯೋಜನೆಯಡಿ ಜಿಲ್ಲೆಯ ಮೂರು ತಾಲ್ಲೂಕಿನ ಬೇಡಿಕೆ ಅನುಗುಣವಾಗಿ ಮೀನುಮರಿಗಳನ್ನು ವಿವಿಧ ಸರ್ಕಾರಿ ಸ್ವಾಮಿತ್ವದ ಕೇಂದ್ರಗಳಿಂದ ಖರೀದಿ ಮಾಡಿ ಮೀನು ಕೃಷಿಕರಿಗೆ ಸರಬರಾಜು ಮಾಡಲಾಗುವುದು. ಹಾಗೂ ಜಿಲ್ಲೆಯ ಮೀನುಮರಿ ಉತ್ಪಾದನಾ ಕೇಂದ್ರ ಹಾರಂಗಿಯಲ್ಲಿ ವಿವಿಧ ಮೀನು ತಳಿಗಳ ಉತ್ಪಾದನೆ ಹಾಗೂ ಸಾಕಾಣೆ ಮಾಡಿ,ಮೂರು ತಾಲ್ಲೂಕು ಗಳಿಗೆ ಸರಬರಾಜು ಮಾಡಲಾಗುವುದು 50% ಸಹಾಯಧನದಲ್ಲಿ ಹುಲ್ಲುಗೆಂಡೆ ಮೀನುಮರಿಗಳ ವಿತರಣೆ ಹಾಗೂ 100% ಸಹಾಯಧನದಲ್ಲಿ ಸಾಮಾನ್ಯಗೆಂಡೆ ಮೀನುಮರಿಗಳನ್ನು ವಿತರಿಸಲಾಗುವುದು.ವಿ.ಘ.ಯೋ ಮತ್ತು ಗಿ.ಉ.ಯೋ ಯಡಿ ಪರಿಶಿಷ್ಠ ಜಾತಿ ಮತ್ತು ಪರಿಶಿಷ್ಠ ಪಂಗಡಕ್ಕೆ ಸೇರಿದ ಫಲಾನುಭವಿಗಳಿಗೆ ಶೆಕಡ 100 ಸಹಾಯಧನದಲ್ಲಿ ಮೀನುಸಲಕರಣೆ ಕಿಟ್ಟುಗಳನ್ನು ವಿತರಣೆ ಮಾಡಲಾಗುವುದು.

2019–20 ನೇ ಸಾಲಿನಲ್ಲಿ ಈ ಯೋಜನೆಯಡಿ ರೂ.22.00 ಲಕ್ಷ ಅನುದಾನ ಬಿಡುಗಡೆಯಾಗಿದ್ದು ಇದರಲ್ಲಿ ರೂ.5.00 ಲಕ್ಷ ಕಾರ್ಯಕ್ರಮಕ್ಕೆ ನಿಗದಿಯಾಗಿದ್ದು, ರೂ.13.00 ಹಾರಂಗಿ ಕೇಂದ್ರದ ಅದಿಕಾರಿ/ಸಿಬ್ಬಂದಿಗಳ ವೇತನಕ್ಕಾಗಿ,ವಿಶೇಷ ಘಟಕ ಯೋಜನೆಯಡಿ ರೂ.3.00 ಲಕ್ಷ,,ಗಿರಿಜನ ಉಪಯೋಜನೆಯಡಿ ರೂ.1.00ಲಕ್ಷ ನಿಗದಿಯಾಗಿದ್ದು, ರೂ.21.90 ಲಕ್ಷ ವೆಚ್ಚ ಮಾಡಲಾಗಿದೆ.

2. ಮೀನುಮಾರುಕಟ್ಟೆ ನಿರ್ಮಾಣ ಮತ್ತು ಮೀನು ಮರಾಟಕ್ಕೆ ಸಹಾಯಧನ:– ಜಿಲ್ಲೆಯಲ್ಲಿ ಮೀನು ಮಾರಾಟಕ್ಕೆ ಹೆಚ್ಚು ಉತ್ತೇಜನ ನೀಡುವ ನಿಟ್ಟಿನಲ್ಲಿ ಜಿಲ್ಲೆಯ ಮೂರು ತಾಲ್ಲೂಕಿನಿಂದ ಅಯ್ದ 3 ಫಲಾನುಭವಿಗಳ ಗುಂಪಿಗೆ ನಾಲ್ಕು ಚಕ್ರವಾಹನ ಖರೀದಿಗೆರ ರೂ.0.35 ಸಹಾಯಧನ ತ್ರಿಚಕ್ರವಾಹನ ಖರೀದಿಗೆ ರೂ..0.30 ಲಕ್ಷ ಹಾಗೂ ದ್ವಿಚಕ್ರ ವಾಹನ ಖರೀದಿಗೆ ರೂ..0.10 ಲಕ್ಷ ಸಹಾಯಧನ ನೀಡಲಾಗುವುದು.

2019–20 ನೇ ಸಾಲಿನಲ್ಲಿ ಈ ಯೋಜನೆಯಡಿ ರೂ.5.00 ಲಕ್ಷ ಬಿಡುಗಡೆಯಾಗಿದ್ದು ರೂ2.55 ಲಕ್ಷ ವೆಚ್ಚವಾಗಿದೆ. ನಾಲ್ಕು ಚಕ್ರವಾಹನ ಖರೀದಿಗೆ 7 ಫಲಾನುಭವಿಗಳಿಗೆ ರೂ.35000/–ದಂತೆ ದ್ವಿಚಕ್ರವಾಹನ ಖರೀದಿಗಾಗಿ ರೂ.10,000 ದಂತೆ 1ಫಲಾನುಭವಿಗಳಿಗೆ ಒಟ್ಟು, ಈ ಯೋಜನೆಯಡಿ 8 ಆಯ್ದ ಫಲಾನುಭವಿಗಳಿಗೆ ಸಹಾಯಧನ ನೀಡಲಾಗಿದೆ.

3. ಪ್ರದರ್ಶನ ಮತ್ತು ತರಬೇತಿ :– ಈ ಯೋಜನೆಯಡಿ ರೈತರು ಹಾಗೂ ರೈತ ಮಹಿಳೆಯರು ಮೀನುಗಾರಿಕೆಯಲ್ಲಿ ಸಕ್ರಿಯವಾಗಿ ತೊಡಿಗಿಸಿಕೊಳ್ಳುವ ಉದೇಶದಿಂದ ಜಿಲ್ಲೆಯ ಮೂರು ತಾಲ್ಲೂಕಿನ ಅಯ್ದ ಸ್ವಸಹಾಯ ಗುಂಪುಗಳಿಗೆ ಒಂದು ದಿನ ತರಬೇತಿ ಹಾಗೂ ಉಚಿತ ಮೀನುಮರಿಗಳ ವಿತರಣೆ ಮಾಡಲಾಗುವುದು ಹಾಗೂ ಜಿಲ್ಲೆಯಲ್ಲಿ ನಡೆಸುವ ರಾಷ್ಟ್ರೀಯ ಹಬ್ಬಗಳ ಆಚರಣೆ ಕಾರ್ಯಕ್ರಮಗಳಲ್ಲಿ ಜನ ಸಾಮಾನ್ಯರಿಗೆ ಇಲಾಖೆಗೆ ಸಂಬಂಧಿಸಿದ ಯೋಜನೆಗಳ ಬಗ್ಗೆ ಸ್ತಬ್ದ ಚಿತ್ರಗಳ ಮೂಲಕ ಪರಿಚಯಿಸುವುದು.

2019–20 ನೇ ಸಾಲಿನಲ್ಲಿ ಈ ಯೋಜನೆಯಡಿ ರೂ.2.00ಲಕ್ಷ ಬಿಡುಗಡೆಯಾಗಿದ್ದು ರೂ.2.00 ಲಕ್ಷ ವೆಚ್ಚವಾಗಿದೆ. ಮೀನುಗಾರಿಕೆ ಬಗ್ಗೆ ಒಂದು ದಿನದ ತರಬೇತಿ ಕಾರ್ಯಕ್ರಮವನ್ನು, ಸೋಮವಾರಪೇಟೆ ತಾಲ್ಲೂಕಿನಲ್ಲಿ 3 ಹಾಗೂ ಮಡಿಕೇರಿ ತಾಲ್ಲೂಕಿನಲ್ಲಿ 2 ಒಟ್ಟು 7 ಹಮ್ಮಿಕೊಳ್ಳಲಾಗಿತ್ತು.

ರೇಷ್ಮೆ ಇಲಾಖೆ

ಕೊಡಗು ಜಿಲ್ಲೆಯ ಕೃಷಿಕರು, ವಿವಿಧ ವಾಣಿಜ್ಯ ಬೆಳೆಗಳನ್ನು ತಮ್ಮ ಬದುಕಿಗಾಗಿ ಅವಲಂಬಿಸಿದ್ದಾರೆ. ಕಾಫಿ, ಮೆಣಸು, ಏಲಕ್ಕಿ, ಶುಂಠಿ ಹಾಗೂ ತರಕಾರಿ ಕೃಷಿಯನ್ನು ಕೈಗೊಂಡಿರುವುದರ ಜೊತೆಗೆ ಪರ್ಯಾಯ ಬೆಳೆಯಾಗಿ "ರೇಷ್ಮೆ ಕೃಷಿ"ಗೂ ಪ್ರಾಧಾನ್ಯತೆಯನ್ನು ನೀಡುತ್ತಿದ್ದಾರೆ. ರೇಷ್ಮೆ ಅವಲಂಭಿತ ಇತರೆ ಸಾಂಪ್ರದಾಯಿಕ ಪ್ರದೇಶಗಳಂತೆಯೇ ಕೊಡಗಿನ ರೇಷ್ಮೆ ಕೃಷಿಕರು ವಾರ್ಷಿಕವಾಗಿ 5 ರಿಂದ 6 ಬೆಳೆಗಳನ್ನು ಪಡೆಯುತ್ತಿದ್ದಾರೆ. ಕೊಡಗಿನ ಹವಾಮಾನ ಹಾಗೂ ವಾತಾವರಣ ರೇಷ್ಮೆ ಗೂಡು ಉತ್ಪಾದನೆಯಲ್ಲಿ ಅಧಿಕ ಇಳುವರಿ ಪಡೆಯಲು ಪೂರಕವಾಗಿರುತ್ತದೆ. ಜಿಲ್ಲೆಯ ಫಲವತ್ತಾದ ಮಣ್ಣಿನಲ್ಲಿ ಸುಧಾರಿತ ಹೊಸ **'ವಿ–1'** ಹಿಪ್ಪುನೇರಳೆ ತಳಿಯನ್ನು ನಾಟಿ ಮಾಡಿ, ಸಮೃದ್ಧ ಹಾಗೂ ಉತೃಷ್ಟ ಗುಣಮಟ್ಟದ ಹಿಪ್ಪುನೇರಳೆ ಸೊಪ್ಪನ್ನು ಉತ್ಪಾದಿಸಲಾಗುತ್ತಿದೆ. ರೇಷ್ಮೆ ಹುಳು ಸಾಕಣೆ ಉದ್ದೇಶಕ್ಕಾಗಿ "ವಿ–1" ತಳಿ ಹಿಪ್ಪುನೇರಳೆ ಸೊಪ್ಪನ್ನು ಬಳಸುತ್ತಿರುವುದರಿಂದ, ಅತ್ಯುತ್ತಮ ಗುಣಮಟ್ಟದ ಬಿತ್ತನೆಗೆ ಯೋಗ್ಯವಾದ **'ದ್ವಿತಳಿ ರೇಷ್ಮೆ ಗೂಡು'**ಗಳನ್ನು ಉತ್ಪಾದಿಸಲು ಸಾಧ್ಯವಾಗುತ್ತಿದ್ದು, ಮಾರುಕಟ್ಟೆಗಳಲ್ಲಿ ಗರಿಷ್ಠ ದರ ದೊರೆಯುತ್ತಿದೆ.

2019–20 ನೇ ಸಾಲಿನಲ್ಲಿ, ಕೊಡಗು ಜಿಲ್ಲೆಯಲ್ಲಿ, ರೇಷ್ಮೆ ಕೃಷಿಕರ ಅಭಿವೃದ್ಧಿಗಾಗಿ ವಿವಿಧ ಯೋಜನೆಗಳಡಿ ರೂಪಿಸಲಾದ ಕಾರ್ಯಕ್ರಮಗಳು ಹಾಗೂ ಅನುಷ್ಠಾನದಲ್ಲಿ ಸಾಧಿಸಲಾದ ಪ್ರಗತಿ ಅಂಕಿ ಅಂಶಗಳು ಈ ಕೆಳಕಂಡಂತಿವೆ.

1. **ಜಿಲ್ಲಾ ವಲಯ ಕಾರ್ಯಕ್ರಮಗಳು:–**

ಜಿಲ್ಲಾ ವಲಯ ಯೋಜನೆಯಡಿ ರೇಷ್ಮೆ ಬೆಳೆಗಾರರಿಗೆ ಸಹಾಯ ಕಾರ್ಯಕ್ರಮಕ್ಕೆ ನಿಗದಿಪಡಿಸಲಾದ ಅನುದಾನ ಹಾಗೂ ಅನುಷ್ಠಾನ ವಿವರಗಳು:–

(ಆರ್ಥಿಕ ರೂ.ಲಕ್ಷಗಳಲ್ಲಿ)

ಕ್ರ.ಸಂ	ಕಾರ್ಯಕ್ರಮಗಳು	ವಾರ್ಷಿಕ ಗುರಿ		ವಾರ್ಷಿಕ ಸಾಧನೆ		ಶೇಕಡಾ ಸಾಧನೆ
		ಆರ್ಥಿಕ	ಭೌತಿಕ	ಆರ್ಥಿಕ	ಭೌತಿಕ	
1.	**ಜಿಲ್ಲಾ ವಲಯ ಯೋಜನೆ** **2851–00–104–0–30 (100) ರೇಷ್ಮೆ ಬೆಳೆಗಾರರಿಗೆ ಸಹಾಯ** ಎ) ಕ್ಷೇತ್ರೋತ್ಸವ ಆಚರಣೆ ಬಿ) ಹೊಸ ಹಿಪ್ಪುನೇರಳೆ ತೋಟ ಸ್ಥಾಪನೆ. ಸಿ) ಹಿಪ್ಪುನೇರಳೆ ನರ್ಸರಿ ಬೆಳೆಸುವುದು. ಡಿ) ಸೋಂಕು ನಿವಾರಕ ಸರಬರಾಜು.	1.75	ಎ).2 ಬಿ). 2 ಎಕರೆ ಸಿ) 64000 ಡಿ) 100	1.728	ಎ). – ಬಿ). 2.50 ಎಕರೆ ಸಿ) 64000 ಡಿ) 100	98.74%

ರಾಜ್ಯ ವಲಯ ಕಾರ್ಯಕ್ರಮಗಳು: (ಆರ್ಥಿಕ ರೂ. ಲಕ್ಷಗಳಲ್ಲಿ)

ಕ್ರ.ಸಂ	ಕಾರ್ಯಕ್ರಮಗಳು	ವಾರ್ಷಿಕ ಗುರಿ		ವಾರ್ಷಿಕ ಸಾಧನೆ		ಶೇಕಡಾ ಸಾಧನೆ
		ಆರ್ಥಿಕ	ಭೌತಿಕ	ಆರ್ಥಿಕ	ಭೌತಿಕ	
1.	**ರೇಷ್ಮೆ ಅಭಿವೃದ್ಧಿ ಯೋಜನೆ** 1)2851–00–107–1–36(106) ಬಿ) ಪ್ರತ್ಯೇಕ ಹುಳು ಸಾಕುವ ಮನೆ ನಿರ್ಮಾಣಕ್ಕೆ ಸಹಾಯಧನ	5.046	03	5.028	03	99.64
2	ಸಿ) 2851–00–107–1–48(106) ದ್ವಿತಳಿ ಬಿತ್ತನೆ ಗೂಡಿಗೆ ಪ್ರೋತ್ಸಾಹಧನ	1.165	1526 ಕೆಜಿ	1.1472	1576 ಕೆಜಿ 19 ಫಲಾನುಭವಿ	98.47

ಕೊಡಗು ಜಿಲ್ಲೆಯ 3 ತಾಲೂಕುಗಳಲ್ಲಿರುವ ರೇಷ್ಮೆ ಕೃಷಿ ಅಂಕಿ ಅಂಶಗಳು ಈ ಕೆಳಕಂಡಂತಿವೆ.

ಕ್ರ.ಸಂ	ತಾಲೂಕು.	ಒಟ್ಟು ರೇಷ್ಮೆ ವ್ಯವಸಾಯದ ಹಳ್ಳಿಗಳು.	ಒಟ್ಟು ರೇಷ್ಮೆ ಬೆಳೆಗಾರರ ಸಂಖ್ಯೆ.	ಒಟ್ಟು ಹಿಪ್ಪು ನೇರಳೆ ವಿಸ್ತೀರ್ಣ (ಹೆಕ್ಟೇರುಗಳಲ್ಲಿ).	ಒಟ್ಟು ಚಾಕಿ ಮಾಡಲಾದ ರೇಷ್ಮೆ ಮೊಟ್ಟೆಗಳ ಸಂಖ್ಯೆ	ಉತ್ಪಾದಿಸಲಾದ ಒಟ್ಟು ರೇಷ್ಮೆ ಗೂಡುಗಳ ಪ್ರಮಾಣ (ಮೆಟ್ರಿಕ್ ಟನ್‌ಗಳಲ್ಲಿ).
1	ಮಡಿಕೇರಿ	–	–	–	–	–
2	ಸೋಮವಾರಪೇಟೆ	14	27	15.20	6820	4.651
3	ವಿರಾಜಪೇಟೆ	–	–	–	––	–
4	**ಜಿಲ್ಲೆಯ ಒಟ್ಟು**	**14**	**24**	**15.20**	**6820**	**4.651**

ರೇಷ್ಮೆ ಇಲಾಖೆಯ ಸಾಂಸ್ಥಿಕ ಸ್ವರೂಪ:–

ಕೊಡಗು ಜಿಲ್ಲಾ ಪಂಚಾಯತ್ ವ್ಯಾಪ್ತಿಯ ಸಂಸ್ಥೆಗಳು:–

1. ರೇಷ್ಮೆ ಸಹಾಯಕ ನಿರ್ದೇಶಕರವರ ಕಛೇರಿ: ರೇಷ್ಮೆ ಸಹಾಯಕ ನಿರ್ದೇಶಕರು ಜಿಲ್ಲಾ ಮಟ್ಟದ ಅನುಷ್ಠಾನಾಧಿಕಾರಿಗಳಾಗಿದ್ದು, ಜಿಲ್ಲೆಯ 3 ತಾಲೂಕುಗಳ ರೇಷ್ಮೆ ಕೃಷಿ ಚಟುವಟಿಕೆಗಳ ಪರಿಣಾಮಕಾರಿ ಅನುಷ್ಠಾನಗಳನ್ನು ಕೈಗೊಳ್ಳಬೇಕಾಗಿದೆ. ಈ ಹುದ್ದೆಯು ಖಾಲಿ ಇರುತ್ತದೆ.

2. ಮಹಿಳಾ ಪ್ರಾತ್ಯಕ್ಷತಾ ಕ್ಷೇತ್ರ, ಕೂಡಿಗೆ: ಮಹಿಳಾಭಿವೃದ್ಧಿ ಯೋಜನೆಯಡಿ ವಿವಿಧ ಕಾರ್ಯಕ್ರಮಗಳ ಅನುಷ್ಠಾನದ ಉದ್ದೇಶದಿಂದ ನಿರ್ಮಿಸಲಾಗಿರುವ ಕೂಡಿಗೆಯ ಮಹಿಳಾ ಪ್ರಾತ್ಯಕ್ಷತಾ ಕ್ಷೇತ್ರದಲ್ಲಿ ಮಹಿಳೆಯರಿಗೆ ರೇಷ್ಮೆ ಕೃಷಿ ಸಂಬಂಧಿತ ಪ್ರಾಯೋಗಿಕ ತರಬೇತಿ ಕಾರ್ಯಕ್ರಮಗಳನ್ನು ನಡೆಸಲಾಗುತ್ತಿದೆ.

3.ತಾಂತ್ರಿಕ ಸೇವಾ ಕೇಂದ್ರ ಮಡಿಕೇರಿ:– ರೇಷ್ಮೆ ವಿಸ್ತರಣಾಧಿಕಾರಿಗಳು, ಮೇಲಾಧಿಕಾರಿಗಳಾಗಿದ್ದು, ರೇಷ್ಮೆ ಪ್ರದರ್ಶಕರುಗಳು ವಿಸ್ತರಣಾ ಕಾರ್ಯ ಕೈಗೊಳ್ಳುತ್ತಾರೆ. ಆದರೆ ಈ ಎಲ್ಲಾ ಹುದ್ದೆಗಳು ಖಾಲಿ ಇರುತ್ತದೆ.

4. ತಾಂತ್ರಿಕ ಸೇವಾ ಕೇಂದ್ರ ಸೋಮವಾರಪೇಟೆ: ರೇಷ್ಮೆ ವಿಸ್ತರಣಾಧಿಕಾರಿಗಳು ಮೇಲಾಧಿಕಾರಿ ಗಳಾಗಿದ್ದು, ರೇಷ್ಮೆ ಪ್ರದರ್ಶಕರುಗಳು ವಿಸ್ತರಣಾ ಕಾರ್ಯ ನಿರ್ವಹಿಸುತ್ತಾರೆ. ಆದರೆ ಈ ಎಲ್ಲಾ ಹುದ್ದೆಗಳು ಖಾಲಿ ಇರುತ್ತದೆ.

5. ತಾಂತ್ರಿಕ ಸೇವಾ ಕೇಂದ್ರ ಕೊಡ್ಲಿಪೇಟೆ: ಈ ಸಂಸ್ಥೆಯಲ್ಲಿ 2 ರೇಷ್ಮೆ ಪ್ರದರ್ಶಕರು ಹಾಗೂ 1 ರೇಷ್ಮೆ ನಿರೀಕ್ಷಕರು ವಿಸ್ತರಣಾ ಕಾರ್ಯ ನಿರ್ವಹಿಸಿಬೇಕಿದ್ದು ಈ ಎಲ್ಲಾ ಹುದ್ದೆಗಳೂ ಖಾಲಿ ಇರುತ್ತದೆ.

ರಾಜ್ಯ ವಲಯ ಸಂಸ್ಥೆಗಳು:

1. ಸರ್ಕಾರಿ ಪಿ3 ರೇಷ್ಮೆ ಕೃಷಿ ಕ್ಷೇತ್ರ, ಕೂಡಿಗೆ, ಸೋಮವಾರಪೇಟೆ ತಾಲೂಕು: ದ್ವಿತಳಿ ರೇಷ್ಮೆ ಮೊಟ್ಟೆಗಳನ್ನು ಚಾಕಿ ಮಾಡಿಸಿ ದ್ವಿತಳಿ ಬಿತ್ತನೆ ರೇಷ್ಮೆ ಗೂಡುಗಳನ್ನು ಉತ್ಪಾದಿಸಿ ರೇಷ್ಮೆ ಬಿತ್ತನೆ ಕೋಠಿಗಳಿಗೆ ಒದಗಿಸುವ ಕಾರ್ಯ ನಿರ್ವಹಿಸಲಾಗುತ್ತಿದೆ. ಒಬ್ಬ ರೇಷ್ಮೆ ನಿರೀಕ್ಷಕರು, ಕಾರ್ಯನಿರ್ವಹಿಸುತ್ತಿದ್ದಾರೆ.

2.ಸರ್ಕಾರಿ ಪಿ2 ರೇಷ್ಮೆ ಬಿತ್ತನೆ ಕೋಠಿ, ಕೂಡಿಗೆ ಸೋಮವಾರಪೇಟೆ ತಾಲೂಕು: ರೋಗ ರಹಿತ ದ್ವಿತಳಿ ರೇಷ್ಮೆ ಮೊಟ್ಟೆಗಳನ್ನು ಉತ್ಪಾದಿಸಿ, ಬೇಡಿಕೆಗನುಸಾರವಾಗಿ ಮಾರಾಟ ಮಾಡುವ ಕರ್ತವ್ಯ ನಿರ್ವಹಿಸಲಾಗುತ್ತಿದ್ದು, ರೇಷ್ಮೆ ನಿರೀಕ್ಷಕರು ಇದರ ಉಸ್ತವಾರಿ ಅಧಿಕಾರಿಯಾಗಿದ್ದು ಈ ಹುದ್ದೆ ಖಾಲಿ ಇರುತ್ತದೆ. ರೇಷ್ಮೆ ಮೊಟ್ಟೆ ಉತ್ಪಾದನಾ ಕಾರ್ಯವು ಸ್ಥಗಿತಗೊಂಡಿದೆ.

3.ಸರ್ಕಾರಿ ದ್ವಿತಳಿ ರೇಷ್ಮೆ ಗೂಡಿನ ಮಾರುಕಟ್ಟೆ, ಕುಶಾಲನಗರ, ಸೋಮವಾರಪೇಟೆ ತಾಲೂಕು: ಜಿಲ್ಲೆಯ ರೇಷ್ಮೆ ಗೂಡುಗಳ ವಿಲೇವಾರಿ ನಡೆಸಬೇಕಿದ್ದು, ರೇಷ್ಮೆ ಸಹಾಯಕ ನಿರ್ದೇಶಕರು ಈ ಸಂಸ್ಥೆಯ ಅಧಿಕಾರಿಗಳಾಗಿದ್ದಾರೆ. ಆದರೆ ಈ ಹುದ್ದೆ ಖಾಲಿ ಇರುತ್ತದೆ ಹಾಗೂ ರೇಷ್ಮೆ ಗೂಡಿನ ವಹಿವಾಟು ಸ್ಥಗಿತ ಗೊಂಡಿರುತ್ತದೆ.

ರೇಷ್ಮೆ ಇಲಾಖೆ, ರೇಷ್ಮೆ ನಿರ್ದೇಶನಾಲಯದ ಮಾರ್ಗಸೂಚಿಗಳಂತೆಯೇ ಸಮಗ್ರ ಕಾರ್ಯಕ್ರಮಗಳನ್ನು ಅನುಷ್ಠಾನಗೊಳಿಸಲಾಗುತ್ತಿದೆ.

ಸಾಮಾಜಿಕ ಅರಣ್ಯ ವಿಭಾಗ

ಪ್ರಸ್ತಾವನೆ:–

ಮೂಲತಃ ಅರಣ್ಯ ಇಲಾಖೆಯ ಈ ಸಾಮಾಜಿಕ ಅರಣ್ಯ ವಿಭಾಗವು ಕೊಡಗು ಜಿಲ್ಲಾ ಪಂಚಾಯತ್ ಅವಿಭಾಜ್ಯವಾಗಿ ಕೆಲಸ ನಿರ್ವಹಿಸುತ್ತಿದ್ದು, ಆರ್ಥಿಕವಾಗಿ ಕೊಡಗು ಜಿಲ್ಲಾ ಪಂಚಾಯತ್‌ಗೆ ಅವಲಂಭಿತವಾಗಿರುತ್ತದೆ. ಆದರೆ ಆಡಳಿತ ವ್ಯವಸ್ಥೆಯು ಪೂರ್ಣತರದಲ್ಲಿ ಅರಣ್ಯ ಇಲಾಖಾ ಮುಖ್ಯಸ್ಥರಾದ ಮಾನ್ಯ ಪ್ರಧಾನ ಮುಖ್ಯ ಅರಣ್ಯ ಸಂರಕ್ಷಣಾಧಿಕಾರಿ (ಅರಣ್ಯ ಪಡೆ ಮುಖ್ಯಸ್ಥರು), ಬೆಂಗಳೂರುರವರ ಅಧೀನದಲ್ಲಿರುತ್ತದೆ. ಸಾರ್ವಜನಿಕ, ರೈತಾಪಿ ವರ್ಗದವರಲ್ಲಿ ಅರಣ್ಯ ಸಂಪನ್ಮೂಲದ ಹಿತವಾದ ಬಳಕೆ, ಪ್ರಾಣಿ ಪಕ್ಷಿ ಸಂಕುಲಗಳ ಜೀವನದಲ್ಲಿ ಅರಣ್ಯದ ಪಾತ್ರ, ಅರಣ್ಯವನ್ನು ರಕ್ಷಿಸುವ ಬಗ್ಗೆ ಜಾಗೃತಿಯನ್ನು ಮೂಡಿಸಲು ಘನ ಸರ್ಕಾರಿ ಆದೇಶ ಸಂಖ್ಯೆ:ಎಹೆಚ್‌ಎಫ್‌ಇ:461ಎಫ್ ಇಜಿ.81 ದಿನಾಂಕ 13.02.1987ರಲ್ಲಿ ಈ ಸಾಮಾಜಿಕ ಅರಣ್ಯ ವಿಭಾಗವನ್ನು ಹೊಸದಾಗಿ ಸೃಷ್ಟಿಸಿರುವುದಾಗಿದೆ. ಅಂತೆಯೇ ವಿಭಾಗವು ಅಸ್ತಿತ್ವಕ್ಕೆ ಬಂದಾಗಿನಿಂದ ಪ್ರತೀ ವರ್ಷ ವಿವಿಧ ಯೋಜನೆಗಳಲ್ಲಿ ಕೊಡಗು ಜಿಲ್ಲಾ ಪಂಚಾಯತ್ ಕರಡು ಯೋಜನೆಗಳನುಸಾರವಾಗಿ ಲಿಂಕ್ ಡಾಕ್ಯುಮೆಂಟಿನಲ್ಲಿ ಹಂಚಿಕೆಯಾದ ಮಾನ್ಯ ಮುಖ್ಯ ಲೆಕ್ಕಾಧಿಕಾರಿ, ಕೊಡಗು ಜಿಲ್ಲಾ ಪಂಚಾಯತ್, ಮಡಿಕೇರಿಯವರು ಬಿಡುಗಡೆಗೊಳಿಸುವ ಅನುದಾನದಲ್ಲಿ ಮಡಿಕೇರಿ ಸಾಮಾಜಿಕ ಅರಣ್ಯ ವಲಯದ ಹೊದ್ದೂರು ವಾಟೆಕಾಡು, ಸೋಮವಾರಪೇಟೆ ಸಾಮಾಜಿಕ ಅರಣ್ಯ ವಲಯದ ಹುದುಗೂರು ಹಾಗೂ ವಿರಾಜಪೇಟೆ ಸಾಮಾಜಿಕ ಅರಣ್ಯ ವಲಯದ ಕದನೂರು ಇಲಾಖಾ ಸಸ್ಯಕ್ಷೇತ್ರಗಳಲ್ಲಿ ಚಾಲ್ತಿಯಲ್ಲಿರುವ ಸಾಮಾನ್ಯ ಎಸ್.ಎಸ್.ಆರ್. ದರಗಳ ಲೆಕ್ಕಾಚಾರಕ್ಕನ್ವಯ ಬೆಳೆಸುವ 5”x8”, 6”x9”, 8”x12”, 14”x20” ಗಾತ್ರದ ಸಸಿಗಳನ್ನು ಕೊಡಗು ಜಿಲ್ಲಾ ಪಂಚಾಯತ್ ಸಾಮಾನ್ಯ ಸಭೆಯ ಒಮ್ಮತದ ತೀರ್ಮಾನದಂತೆ ಷರತ್ತು ಬದ್ಧ ನಿರ್ಧಾರಿತ ದರದಲ್ಲಿ ಸಸಿಗಳನ್ನು ವಿತರಿಸುವ ಪರಿಪಾಠವು ಮುಂದುವರಿಯುತ್ತಾ ಬಂದಿರುತ್ತದೆ. ಕೊಡಗು ಜಿಲ್ಲೆಯು ಹೆಚ್ಚಾಗಿ ಗುಡ್ಡಗಾಡು ಬೆಟ್ಟಗಳಿಂದ ಆವೃತವಾಗಿದ್ದು, ವ್ಯವಸಾಯಕ್ಕೆ ಹೆಚ್ಚಿನ ಪ್ರಾಧಾನ್ಯತೆಯನ್ನು ನೀಡಲಾಗುತ್ತಿದೆ. ಜಿಲ್ಲೆಯ ಹವಾಮಾನವು ಕಾಫಿ ಕೃಷಿಗೆ ಅನುಕೂಲಕರವಾಗಿದ್ದು, ಕೃಷಿಕರು ತಮ್ಮ ಸ್ವಾಧೀನತಾ ಸ್ಥಳಗಳಲ್ಲಿ ಮುಖ್ಯವಾಗಿ ಕಾಫಿಯನ್ನು ಜೊತೆಗೆ ಉಪ ಬೆಳೆಗಳಾಗಿ ಏಲಕ್ಕಿ, ಕರಿಮೆಣಸು, ಕಿತ್ತಳೆ, ಇತ್ಯಾದಿಗಳನ್ನು ಬೆಳೆಸುತ್ತಾರೆ. ಕಾಫಿ ಕೃಷಿಗೆ ನೆರಳು ನಿಯಂತ್ರಣದ ಸಲುವಾಗಿ ಹಾಗೂ ಆರ್ಥಿಕ ಹಿತವನ್ನು ಮೂಲವಾಗಿರಿಸಿ ಸಿಲ್ವರ್ ಸಸಿಗಳನ್ನು ತೋಟಗಳಲ್ಲಿ ಹೆಚ್ಚಾಗಿ ಬೆಳೆಸುತ್ತಾರೆ. ಈ ಸಸಿಗಳ ಕಡಿತಲೆ, ಸಾಗಾಟದ ಅನುಮತಿಗೆ ಸರ್ಕಾರದಿಂದ ವಿನಾಯಿತಿ ಇರುವುದು ಸಹ ಕಾರಣವಾಗಿರುತ್ತದೆ. ಅಲ್ಲದೇ, ಇಲ್ಲಿಯ ರೈತರು ಭತ್ತದ ಬೆಳೆಗೂ ಅಷ್ಟೇ ಪ್ರಾಮುಖ್ಯತೆಯನ್ನು ನೀಡುತ್ತಾರೆ. ಕೊಡಗು ಜಿಲ್ಲೆಯಲ್ಲಿ ಮೂರು ತಾಲೂಕು ಪಂಚಾಯತ್‌ಗಳಿದ್ದು ಒಟ್ಟು 104 ಗ್ರಾಮ ಪಂಚಾಯತ್‌ಗಳನ್ನು ಒಳಗೊಂಡಿರುತ್ತದೆ. ಇದರಲ್ಲಿ ಮಡಿಕೇರಿ ತಾಲೂಕಿಗೆ 26, ಸೋಮವಾರಪೇಟೆ ತಾಲೂಕಿಗೆ 38 ಹಾಗೂ ವಿರಾಜಪೇಟೆ ತಾಲೂಕಿಗೆ 40 ಗ್ರಾಮ ಪಂಚಾಯತ್‌ಗಳು ಸೇರ್ಪಡೆಯಾಗಿರುತ್ತದೆ. ಹಾಲೀ ಪಂಚಾಯತ್ ಸಹಭಾಗಿತ್ವದ ಎಂ.ಜಿ.ಎನ್.ಅರ್.ಇ.ಜಿ.ಎ. ಯೋಜನೆಯಲ್ಲಿ ಅನುಮೋದಿತ ವಾರ್ಷಿಕ ಕ್ರಿಯಾಯೋಜನೆ ಅನುಸಾರ ಕೊಡಗಿನ ಜನತೆಯ ಬೇಡಿಕೆಯ ಸಿಲ್ವರ್ ಸಸಿಗಳನ್ನು ಬೆಳೆಸಿ ವಿತರಿಸುವುದು ವಾಡಿಕೆಯಲ್ಲಿರುತ್ತದೆ. ಔದ್ಯಮೀಕರಣ ಹಾಗೂ ನಗರೀಕರಣಗಳ ಉನ್ನತೀಕರಣದಿಂದಾಗಿ ವ್ಯತಿರಿಕ್ತ ಪರಿಣಾಮ ಬೀರುತ್ತಲಿರುವುದರಿಂದ ಭೂಮಿಯ ತಾಪಮಾನದಲ್ಲಿ ಹೆಚ್ಚಳ, ಹವಾಮಾನ ವೈಪ್ಯರೀತ್ಯ, ಅತಿವೃಷ್ಟಿ, ಅನಾವೃಷ್ಟಿ, ಜೀವ ವೈವಿಧ್ಯ ನಾಶ ಇತ್ಯಾದಿ ದುಷ್ಪರಿಣಾಮಗಳನ್ನು ಎದುರಿಸುತ್ತಿದ್ದು, ಪರಿಸರ ಸಂರಕ್ಷಣೆ ನೈಸರ್ಗಿಕ ಸಂಪನ್ಮೂಲಗಳ ಸದ್ಬಳಕೆ ಹಾಗೂ ಮಾಲಿನ್ಯ ನಿಯಂತ್ರಣ ಕಾರ್ಯಗಳನ್ನು ಸಮಾರೋಪಾದಿಯಲ್ಲಿ ಹಮ್ಮಿಕೊಂಡು ನಿಸರ್ಗಕ್ಕೆ ಧಕ್ಕೆಯಾಗದಂತೆ ಕ್ರಮ ತೆಗೆದುಕೊಳ್ಳುವುದು ಪ್ರತಿಯೊಂದು ಕ್ಷೇತ್ರದ ಜವಾಬ್ದಾರಿಯಾಗಿದ್ದು, ಅರಣ್ಯ ಇಲಾಖೆಯು ಇದರಲ್ಲಿ ಸಕ್ರಿಯವಾಗಿ ತೊಡಗಿಸಿಕೊಂಡಿರುತ್ತದೆ.

ಅರಣ್ಯ ನಿರ್ವಹಣೆ:

ಸಾಮಾಜಿಕ ಅರಣ್ಯ ವಿಭಾಗದಲ್ಲಿ ಪೈಸಾರಿ, ಸಿ ಮತ್ತು ಡಿ, ಗೋಮಾಳ, ಇತರೆ ಅರಣ್ಯೇತರ ಸ್ಥಳಗಳಲ್ಲಿ

ಅರಣ್ಯೀಕರಣಕ್ಕೆ ಅವಕಾಶವಿದ್ದು, ಕ್ಷೇತ್ರ ಸಿಬ್ಬಂದಿಗಳು ಯೋಜನೆ, ಅನುದಾನಗಳ ಅನುಸಾರ ನೆಡುತೋಪು ನಿರ್ಮಾಣ ಕೆಲಸವನ್ನು ಹಮ್ಮಿಕೊಳ್ಳಲಾಗುತ್ತದೆ. ನೆಡುತೋಪುಗಳ ಮೂರನೇ ವರ್ಷ ಪೋಷಣೆಯ ತರುವಾಯು ಪ್ರಾದೇಶಿಕ ವಿಭಾಗಗಳಿಗೆ ನೆಡುತೋಪುಗಳನ್ನು ಹಸ್ತಾಂತರಿಸಲಾಗುತ್ತದೆ.

ವಾಹನ ಸಂಪರ್ಕ ಸಾಧನಗಳು, ಕಟ್ಟಡ ರಸ್ತೆ ಮತ್ತು ಸೇತುವೆ ನಿರ್ವಹಣೆ ಇತ್ಯಾದಿ.

ಈ ವಿಭಾಗದ ಉಪ ಅರಣ್ಯ ಸಂರಕ್ಷಣಾಧಿಕಾರಿಯವರಿಗೆ ಮಾನ್ಯ ಅಪರ ಪ್ರಧಾನ ಮುಖ್ಯ ಅರಣ್ಯ ಸಂರಕ್ಷಣಾಧಿಕಾರಿ (ಕೇಂದ್ರ ಸ್ಥಾನ), ಬೆಂಗಳೂರು ಇವರ ಅಧಿಕೃತ ಜ್ಞಾಪನಾ ಪತ್ರ ಸಂಖ್ಯೆ: :HQ: CR.57:2009–10 ದಿನಾಂಕ 25.03.2010 ರಂದು ಘನ ಸರ್ಕಾರಿ ಆದೇಶ ಸಂಖ್ಯೆ: ಅಪಜೀ.71: ಎಫ್.ಎ.ಪಿ.: 2009 ದಿನಾಂಕ 30.12.2009ರ ಆದೇಶಕ್ಕನುಸಾರ ಒಂದು ಮಹೀಂದ್ರಾ ಬೊಲೆರೋ LX Bharath Stage IIನ್ನು 2406–01–101–2–20 12th Finance ಲೆಕ್ಕ ಶೀರ್ಷಿಕೆಯಲ್ಲಿ ನೀಡಿರುತ್ತಾರೆ.

ಈ ವಿಭಾಗ ಕಚೇರಿಯಲ್ಲಿ ಬಿ.ಎಸ್.ಎನ್.ಎಲ್. ದೂರವಾಣಿ ಸಂಖ್ಯೆ 228328 ಹಾಗೂ ಉಪ ಅರಣ್ಯ ಸಂರಕ್ಷಣಾಧಿಕಾರಿಯವರ ಇಲಾಖಾ ವಸತಿ ಗೃಹದಲ್ಲಿ 298328 ದೂರವಾಣಿ ಸಂಖ್ಯೆಯನ್ನು ಹೊಂದಿರುತ್ತದೆ.

ಕೊಡಗು ಜಿಲ್ಲಾ ಪಂಚಾಯತ್ ಕಟ್ಟಡ ಲೆಕ್ಕ ಶೀರ್ಷಿಕೆ 2406–00–101–0–28ರ ಅನುದಾನದಲ್ಲಿ ಮಡಿಕೇರಿ ಕರ್ಣಂಗೇರಿಯ ಕೆ.ಹೆಚ್.ಬಿ.ಕಾಲೋನಿಯಲ್ಲಿ ಉಪ ಅರಣ್ಯ ಸಂರಕ್ಷಣಾಧಿಕಾರಿ, ಸಹಾಯಕ ಅರಣ್ಯ ಸಂರಕ್ಷಣಾಧಿಕಾರಿ, ಮಡಿಕೇರಿ ವಲಯ ಅರಣ್ಯ ಅಧಿಕಾರಿ, ಅರಣ್ಯ ರಕ್ಷಕರ ಇಲಾಖಾ ವಸತಿ ಗೃಹಗಳು ಇರುತ್ತದೆ. 2019–20 ರ ಸಾಲಿನಲ್ಲಿ ರೂ.20.00 ಲಕ್ಷ ಅನುದಾನದಲ್ಲಿ ಉಪ ಅರಣ್ಯ ಸಂರಕ್ಷಣಾಧಿಕಾರಿಯವರ ವಸತಿ ಗೃಹ ದುರಸ್ಥಿ, ಸಹಾಯಕ ಅರಣ್ಯನ ಸಂರಕ್ಷಣಾಧಿಕಾರಿಯವರ ವಸತಿ ಗೃಹ ದುರಸ್ಥಿ, ವಿಭಾಗದ ಡಿ/ಸಿ ದರ್ಜೆ ನೌಕರರ ವಸತಿ ಗೃಹ ನಿರ್ಮಾಣ, ಮಡಿಕೇರಿ ಸಾಮಾಜಿಕ ಅರಣ್ಯ ವಲಯದ ಉಪ ವಲಯ ಅರಣ್ಯಾಧಿಕಾರಿಯವರ ವಸತಿ ಗೃಹ ದುರಸ್ಥಿ, ಮಡಿಕೇರಿ ಸಾಮಾಜಿಕ ಅರಣ್ಯ ವಿಭಾಗದ ಲಿಖಿತ ಸಹಾಯಕರ ವಸತಿ ಗೃಹ ದುರಸ್ಥಿ, ಸೋಮವಾರಪೇಟೆ ಸಾಮಾಜಿಕ ಅರಣ್ಯ ವಲಯದ ವಲಯ ಅರಣ್ಯಾಧಿಕಾರಿಯವರ ವಸತಿ ಗೃಹ ದುರಸ್ಥಿ, ವಿರಾಜಪೇಟೆ ಸಾಮಾಜಿಕ ಅರಣ್ಯ ವಲಯದ ವಲಯ ಅರಣ್ಯಾಧಿಕಾರಿಯವರ ವಸತಿ ಗೃಹ ದುರಸ್ಥಿ, ಮಡಿಕೇರಿ ಸಾಮಾಜಿಕ ಅರಣ್ಯ ವಲಯದ ವಲಯ ಅರಣ್ಯಾಧಿಕಾರಿಯವರ ವಸತಿ ಗೃಹ ದುರಸ್ಥಿಕಾರ್ಯ ನಿರ್ವಹಿಸಲಾಗಿದೆ. ಹಾಲೀ ಕಟ್ಟಡ ನಿರ್ವಹಣೆ ಕೆಲಸವನ್ನು ಕಾರ್ಯಪಾಲಕ ಅಭಿಯಂತರರು, ಪಿ.ಆರ್.ಇ.ಡಿ., ಕೊಡಗು ಜಿಲ್ಲಾ ಪಂಚಾಯತ್, ಮಡಿಕೇರಿಯವರು ನಿರ್ವಹಿಸಿದ್ದಾರೆ.

ಸಸ್ಯಕ್ಷೇತ್ರಗಳು:–

ಈ ಸಾಮಾಜಿಕ ಅರಣ್ಯ ವಿಭಾಗದ ಮಡಿಕೇರಿ ಸಾಮಾಜಿಕ ಅರಣ್ಯ ವಲಯದಲ್ಲಿ ಹೊದ್ದೂರು ವಾಟೆಕಾಡು, ಸೋಮವಾರಪೇಟೆ ಸಾಮಾಜಿಕ ಅರಣ್ಯ ವಲಯದಲ್ಲಿ ಹುದುಗೂರು, ಹಾಗೂ ವಿರಾಜಪೇಟೆ ಸಾಮಾಜಿಕ ಅರಣ್ಯ ವಲಯದಲ್ಲಿ ಕದನೂರು ಇಲಾಖಾ ಸಸ್ಯಕ್ಷೇತ್ರಗಳು ಇರುತ್ತದೆ.

- ಈ ವಿಭಾಗದ ವ್ಯಾಪ್ತಿಯಲ್ಲಿ 5X8 ಅಳತೆಯ 50,000, 6X9 ಅಳತೆಯ 2,00,000, 8X12 ಅಳತೆಯ 75,000, 10X16 ಅಳತೆಯ 6,000 ವಿವಿಧ ಜಾತಿಯ ಗಿಡಗಳನ್ನು ಬೆಳೆಸಲಾಗಿದ್ದು ಸದರಿ ಗಿಡಗಳನ್ನು ಸಾರ್ವಜನಿಕರಿಗೆ ಮತ್ತು ಸಂಘ ಸಂಸ್ಥೆಗಳಿಗೆ ವಿತರಿಸಲಾಗಿರುತ್ತದೆ.
- ಸಸ್ಯಕ್ಷೇತ್ರಗಳ ಅಭಿವೃದ್ಧಿ ಕೆಲಸಗಳಾದ ಪಾಲಿ ಹೌಸ್ ನಿರ್ಮಾಣ/ ಸಂಗ್ರಹ ಕೊಠಡಿ/ ವರ್ಕಿಂಗ್ ಶೇಡ್ ನಿರ್ಮಾಣ ಕಾಮಗಾರಿ ಕೆಲಸಗಳನ್ನು ಕೈಗೊಳ್ಳಲಾಗಿರುತ್ತದೆ.

2019–20ಸಾಲಿನಲ್ಲಿ ವಿವಿಧ ಯೋಜನೆಗಳಲ್ಲಿ ಪೂರೈಸಿದ ಪ್ರಗತಿ:–

ಈ ವಿಭಾಗದ ಅಧಿಕಾರಿ:ಸಿಬ್ಬಂದಿಗಳ ವೇತನ, ಕಚೇರಿ ವೆಚ್ಚಗಳನ್ನು 2406–00–101–0–26 ಸಾಮಾಜಿಕ ಅರಣ್ಯ ಯೋಜನೇತರ ಲೆಕ್ಕ ಶೀರ್ಷಿಕೆಯಡಿ ಹಾಗೂ ಇಲಾಖಾ ಸಸ್ಯಕ್ಷೇತ್ರಗಳಲ್ಲಿ ಸಸಿಗಳನ್ನು ಬೆಳೆಸಿ ಸಾರ್ವಜನಿಕರಿಗೆ ವಿತರಿಸಲು ಹೊಸದಾಗಿ 2406–00–101–0–27 ಸಾಮಾಜಿಕ ಅರಣ್ಯ ಯೋಜನೆ ಮತ್ತು ಹೊಸ ಕಟ್ಟಡಗಳ ನಿರ್ಮಾಣ ಹಾಗೂ ನಿರ್ವಹಣೆಗೆ 2406–00–101–0–28 ಕಟ್ಟಡ ಲೆಕ್ಕ ಶೀರ್ಷಿಕೆಗಳ

ಅನುದಾನವು ಬಳಕೆಯಲ್ಲಿದೆ. ಹಾಗೂ 2406–00–101–0–27 ಸಾಮಾಜಿಕ ಅರಣ್ಯ ಯೋಜನೆ ಲೆಕ್ಕ ಶೀರ್ಷಿಕೆಯಲ್ಲಿ ಕೊಡಗು ಜಿಲ್ಲಾ ಪಂಚಾಯತ್ ವತಿಯಿಂದ ಬಿಡುಗಡೆಯಾದ ರೂ.88.40 ಲಕ್ಷ ಅನುದಾನದಲ್ಲಿ ವಲಯಗಳ ಮೂರು ಇಲಾಖಾ ಸಸ್ಯಕ್ಷೇತ್ರಗಳಲ್ಲಿ 2018–19ರ ಸಾಲಿನಲ್ಲಿ ಸಾರ್ವಜನಿಕ ವಿತರಣೆಗೆ ಬೆಳೆಸಲಾದ ತಲಾ ಒಟ್ಟು 6.76 ಲಕ್ಷ ಸಸಿಗಳ ಪೋಷಣೆ ಬಾಪ್ತು 15.05/– ರೂ ಹಾಗೂ ರಸ್ತೆ ಬದಿ ನಡೆತೋಪು ಬೆಳೆಸುವ ಕಾಮಗಾರಿಯ ರೂ 3.06/– ಲಕ್ಷ, ಒಟ್ಟು ಬಾಪ್ತು ರೂ. 18.11/–ಲಕ್ಷ ಹಾಗೂ ಸದರಿ ಮೂರು ಇಲಾಖಾ ಸಸ್ಯಕ್ಷೇತ್ರಗಳಲ್ಲಿ 2019–20ರ ಸಾಲಿನಲ್ಲಿ ಎಲ್ಲಾ ವಲಯಗಳಿಂದ 5”X8" ಗಾತ್ರದ ಒಟ್ಟು 0.50 ಲಕ್ಷ ಸಸಿಗಳನ್ನು ಸಾರ್ವಜನಿಕ ವಿತರಣೆಗೆ ಬೆಳೆಸಲು ಒಟ್ಟು ರೂ. 2.41/– ಲಕ್ಷ ಹಾಗೂ 6”X9" ಗಾತ್ರದ ಒಟ್ಟು 2.00 ಲಕ್ಷ ಸಸಿಗಳಿಗೆ ಒಟ್ಟು 14.34/–ಲಕ್ಷ ಹಾಗೂ 8X12 ಗಾತ್ರದ ಒಟ್ಟು 0.75 ಲಕ್ಷ ಸಸಿಗಳಿಗೆ 13.23/– ಲಕ್ಷ ಮೊತ್ತವನ್ನು ವ್ಯಯಿಸಲಾಗಿರುತ್ತದೆ. ಹಾಗೂ ಮೂರು ವಲಯಗಳಲ್ಲಿ ವನಮಹೋತ್ಸವ ಕಾರ್ಯಕ್ರಮಕ್ಕಾಗಿ 10”X16" ಅಳತೆಯ ಒಟ್ಟು 0.06 ಸಾವಿರ ಸಸಿ ಬೆಳೆಸಲು 2.44/– ಲಕ್ಷ ಹಾಗೂ 14”X20" ಅಳತೆಯ ಸಸಿಗಳನ್ನು ಸೋಮವಾರಪೇಟೆ ವಲಯದ ಹಾರಂಗಿ, ಗುಡ್ಡೆ ಹೊಸೂರು, ಯಡವನಾಡು ರಸ್ತೆಬದಿ ಮುಂಗಡ ಕಾಮಗಾರಿಗಾಗಿ ಬೆಳೆಸಲಾಗಿದ್ದು ಅದಕ್ಕೆ 2.00/– ಲಕ್ಷ ವ್ಯಯಿಸಲಾಗಿದೆ. ಮೂರು ಸಾಮಾಜಿಕ ಅರಣ್ಯ ವಲಯ ನರ್ಸರಿಯಲ್ಲಿ ಶೇಡ್ ನೆಟ್ ಪೆಂಡಾಲ್/ ಪೆನ್‌ಸಿಂಗ್ ನಿರ್ಮಾಣ ಹಾಗೂ ಇತರೆ ಕಾಮಗಾರಿ ನಿರ್ವಹಣೆಗೆ ಒಟ್ಟು 15.91 ಲಕ್ಷ, ಸೋಮವಾರಪೇಟೆ ಹಾಗೂ ಮಡಿಕೇರಿ ಇಲಾಖಾ ಸಸ್ಯಕ್ಷೇತ್ರದಲ್ಲಿ ಪಾಲಿ ಹೌಸ್ ನಿರ್ಮಾಣ/ ಸಂಗ್ರಹ ಕೊಠಡಿ/ ವರ್ಕಿಂಗ್ ಶೇಡ್ ನಿರ್ಮಾಣ ಕಾಮಗಾರಿಗೆ 12.00 ಲಕ್ಷಗಳನ್ನು ವ್ಯಯಿಸಲಾಗಿದೆ. ಇಲಾಖಾ ನರ್ಸರಿಯಲ್ಲಿ /ವಸತಿ ಸಮುಮುಚ್ಚಯದಲ್ಲಿ ಅಕ್ಟೋಬರ್, ನವೆಂಬರ್, ಡಿಸೆಂಬರ್, ಜನವರಿ, ಫೆಬ್ರವರಿ, ಮಾರ್ಚ್ ತಿಂಗಳಲ್ಲಿ ಕಾವಲುಗಾರ ಕೆಲಸಕ್ಕೆ 3.90/– ಲಕ್ಷ ರೂ ವ್ಯಯಿಸಲಾಗಿದೆ.

ಕೃಷಿ ಇಲಾಖೆ

ಮಳೆ : ಕೊಡಗು ಜಿಲ್ಲೆಯ ವಾರ್ಷಿಕ ಸರಾಸರಿ ವಾಡಿಕೆ ಮಳೆ 2868.8 ಎಂ.ಎಂ ಇದ್ದು, 2019ರ ಅಂತ್ಯಕ್ಕೆ 2969.2 ಎಂ.ಎಂ ಮಳೆಯಾಗಿರುತ್ತದೆ. ಕಳೆದ 2018ನೇ ಸಾಲಿನಲ್ಲಿ 3689.8 ಎಂ.ಎಂ ಮಳೆಯಾಗಿರುತ್ತದೆ.

ಬಿತ್ತನೆ : 2019–20ನೇ ಮುಂಗಾರು ಹಂಗಾಮಿನಲ್ಲಿ ಭತ್ತ 30500 ಹೆಕ್ಟೇರ್, ಮುಸುಕಿನ ಜೋಳ 4000 ಒಟ್ಟು 34500 ಹೆಕ್ಟೇರ್ ಆಹಾರ ಬೆಳೆ ಬೆಳೆಯುವ ಗುರಿಗೆ ಕ್ರಮವಾಗಿ ಭತ್ತ 22122 ಹೆಕ್ಟೇರ್, ಮುಸುಕಿನ ಜೋಳ 3101 ಹೆಕ್ಟೇರ್‌ನಲ್ಲಿ ಬೆಳೆಯಲಾಗಿದ್ದು, ಶೇ. 73.11 ರಷ್ಟು ಪ್ರಗತಿಯಾಗಿರುತ್ತದೆ.

ಬಿತ್ತನೆ ಬೀಜ : 2019–20 ರ ಮುಂಗಾರು ಹಂಗಾಮಿನಲ್ಲಿ ಕೃಷಿ ಇಲಾಖೆಯಿಂದ ರೈತರಿಗೆ ರೈತ ಸಂಪರ್ಕ ಕೇಂದ್ರ ಮತ್ತು ಸಹಕಾರ ಸಂಘಗಳ ಮುಖಾಂತರ ರಿಯಾಯಿತಿ ದರದಲ್ಲಿ 3341 ಜನರೈತರಿಗೆ 2216.8 ಕ್ವಿಂಟಾಲ್ ಭತ್ತ ಮತ್ತು ಮುಸುಕಿನ ಜೋಳ ಬಿತ್ತನೆ ಬೀಜಗಳನ್ನು ವಿತರಿಸಿ, ರೂ. 24.51 ಲಕ್ಷ ಸಹಾಯಧನಕ್ಕಾಗಿ ವೆಚ್ಚ ಮಾಡಲಾಗಿದೆ.

ರಸಗೊಬ್ಬರ : 2019–20ನೇ ಸಾಲಿಗೆ 65412.00 ಮೆ.ಟನ್ ವಿವಿಧ ರಸಗೊಬ್ಬರಗಳ ಸರಬರಾಜು ಆಗಿ ವಿತರಣೆಯಾಗಿರುತ್ತದೆ.

ಆತ್ಮಯೋಜನೆ : ಕೃಷಿ, ತೋಟಗಾರಿಕೆ, ಪಶುಸಂಗೋಪನೆ, ಜಲಾನಯನ ಹಾಗೂ ರೇಷ್ಮೆ ಇಲಾಖೆಗಳ ಸಹಯೋಗದಲ್ಲಿ ಅನುಷ್ಠಾನಗೊಳಿಸಲಾಗುತ್ತಿದ್ದು, ರೂ. 73.82 ಲಕ್ಷ ವೆಚ್ಚ ಮಾಡಲಾಗಿದೆ.

ಮಣ್ಣಿನ ಸತ್ವ ಹೆಚ್ಚಿಸುವಿಕೆ : ಕೊಡಗು ಜಿಲ್ಲೆಯ ಮಣ್ಣು ಹುಳಿ ಮಣ್ಣಾಗಿದ್ದು ರಸಸಾರ ಮಟ್ಟ (PH) ಕಡಿಮೆ ಇದ್ದು, ಮಣ್ಣಿನ ಹುಳಿ ಅಂಶವನ್ನು ಹೋಗಲಾಡಿಸಿ ಮಣ್ಣನ್ನು ಕೃಷಿ ಯೋಗ್ಯವಾದ ಮಣ್ಣನ್ನಾಗಿಸಲು ಡೋಲೋಮೈಟ್ ಕೃಷಿ ಸುಣ್ಣ ಹಸಿರೆಲೆ ಗೊಬ್ಬರದ ಬೀಜ, ಲಘು ಪೋಷಕಾಂಶ, ಎರೆಹುಳು ಗೊಬ್ಬರಗಳನ್ನು 3673 ಹೆ. ಪ್ರದೇಶದ ರೈತರಿಗೆ ವಿತರಿಸಲಾಗಿದ್ದು, ರೂ. 23.55 ಲಕ್ಷ ವೆಚ್ಚ ಮಾಡಲಾಗಿದೆ.

ಕೃಷಿ ಯಂತ್ರೋಪಕರಣಗಳ ವಿತರಣೆ : ಕೃಷಿ ಕಾರ್ಮಿಕರ ಕೊರತೆ ನೀಗಿಸಲು 1 ಫಲಾನುಭವಿಗಳಿಗೆ ಸಣ್ಣ ಟ್ರ್ಯಾಕ್ಟರ್, 31 ಫಲಾನುಭವಿಗಳಿಗೆ ಪವರ್ ಟಿಲ್ಲರ್, 211 ಫಲಾನುಭವಿಗಳಿಗೆ ಡೀಸೆಲ್ ಪಂಪ್‌ಸೆಟ್, 178 ಫಲಾನುಭವಿಗಳಿಗೆ ನಾಟಿ ಮತ್ತು ಬಿತ್ತನೆಯಂತ್ರ, 1163 ಪವರ್ ಸ್ಪ್ರೇಯರ್, 449 ವೀಡ್ ಕಟ್ಟರ್ ಹಾಗೂ ಒಕ್ಕಣೆ ಮಾಡಲು ಅನುಕೂಲವಾಗುವಂತೆ 426 ಫಲಾನುಭವಿಗಳಿಗೆ ಟಾರ್ಪಾಲ್‌ಗಳನ್ನು ಸಹಾಯಧನದಲ್ಲಿ ವಿತರಿಸಲಾಗಿದೆ.

ಕೃಷಿ ಭಾಗ್ಯಯೋಜನೆ : ಕೃಷಿ ಬೆಳೆಗಳಿಗೆ ಸಂಧಿಗ್ಧ ಪರಿಸ್ಥಿತಿಯಲ್ಲಿ ನೀರನ್ನು ಒದಗಿಸಲು 1300 ಕೃಷಿ ಹೊಂಡಗಳನ್ನು ನಿರ್ಮಿಸಲು ಸಹಾಯಧನ ನೀಡಲಾಗಿರುತ್ತದೆ.

ಕರಾವಳಿ ಪ್ಯಾಕೇಜ್ : ಕರಾವಳಿ ಮತ್ತು ಮಲೆನಾಡು ಪ್ರದೇಶದಲ್ಲಿ ಭತ್ತ ಬೆಳೆಯ ಸುಧಾರಿತ ತಾಂತ್ರಿಕತೆಗಳ ಬಗ್ಗೆ ರೈತರಿಗೆ ಅರಿವು ಮೂಡಿಸಿ ಭತ್ತದ ಕೃಷಿ ಕೈಗೊಳ್ಳಲು/ಉತ್ತೇಜಿಸಲು ಸುಧಾರಿತ ಬೇಸಾಯ ಕ್ರಮಗಳನ್ನು (ನೇರ ಕೂರಿಗೆ ಬಿತ್ತನೆ/ ಡ್ರಂ ಸೀಡರ್‌ನಿಂದ ಬಿತ್ತನೆ/ಯಾಂತ್ರೀಕೃತ ನಾಟಿ) ಸ್ಥಳೀಯ ತಳಿಗಳೊಂದಿಗೆ ಅಳವಡಿಸಿ (ಉದಾ: ಕೆಪು ಅಕ್ಕಿ, ಕರಿ ಕಗ್ಗ, ಬಿಳಿ ಕಗ್ಗ ಇತ್ಯಾದಿ) ಉತ್ತಮ ಇಳುವರಿ ಮತ್ತು ಆದಾಯವನ್ನು ಪಡೆಯುವಂತೆ ಉತ್ತೇಜನ ನೀಡಲು ರೈತರ ಖಾತೆಗೆ ನೇರವಾಗಿ ಪ್ರೋತ್ಸಾಹಧನ ವರ್ಗಾಯಿಸುವುದು.

ಭತ್ತ ಬೆಳೆಗಾರರ ಸಾಮಾಜಿಕ, ಆರ್ಥಿಕ ಪರಿಸ್ಥಿತಿ ಸುಧಾರಿಸಲು ಮತ್ತು ಭತ್ತದ ಕ್ಷೇತ್ರ ಹಾಗೂ ಉತ್ಪಾದಕತೆಯನ್ನು ಹೆಚ್ಚಿಸುವ ನಿಟ್ಟಿನಲ್ಲಿ ಹಾಗೂ ಮಳೆಯಾಶ್ರಿತ ಭತ್ತದ ಬೆಳೆಗಾರರಿಗೆ ಉತ್ತೇಜನ ನೀಡಲು ರಾಜ್ಯ ಸರ್ಕಾರವು ಕರಾವಳಿ ಮತ್ತು ಮಲೆನಾಡು ರೈತರನ್ನು ಉತ್ತಮವಾಗಿ ಭತ್ತವನ್ನು ಬೆಳೆಯಲು ಪ್ರೇರೇಪಿಸಲು

ಹೆಕ್ಟೇರ್‌ಗೆ ರೂ. 7500/–ಗಳಂತೆ ಪ್ರೋತ್ಸಾಹಧನವನ್ನು "ಕರಾವಳಿ ಪ್ಯಾಕೇಜ್" ಎನ್ನುವ ಕಾರ್ಯಕ್ರಮದ ಮೂಲಕ ನೀಡಲು ಉದ್ದೇಶಿಸಲಾಗಿರುತ್ತದೆ.

2019–20ನೇ ಸಾಲಿನಲ್ಲಿ ಸದರಿ ಯೋಜನೆಯಡಿ 9.50 ಲಕ್ಷ ಸಹಾಯಧನಕ್ಕಾಗಿ ವೆಚ್ಚ ಮಾಡಲಾಗಿರುತ್ತದೆ.

ಪ್ರಧಾನ ಮಂತ್ರಿ ಕೃಷಿ ಸಿಂಚಾಯಿ ಯೋಜನೆ : 2019–2020 ನೇ ಸಾಲಿನಲ್ಲಿ ಸಂಧಿಗ್ಧ ಪರಿಸ್ಥಿತಿಯಲ್ಲಿ ನೀರನ್ನು ಒದಗಿಸಲು ಹಾಗೂ ನೀರಿನ ಮಿತ ಬಳಕೆಗಾಗಿ, ಪ್ರಧಾನ ಮಂತ್ರಿ ಕೃಷಿ ಸಿಂಚಾಯಿ ಯೋಜನೆಯಡಿ ಘಒಟ್ಟು 2749 ಸಂ. ತುಂತುರು ನೀರಾವರಿ ಘಟಕಗಳನ್ನು ಸಹಾಯಧನದಡಿ ವಿತರಿಸಲಾಗಿರುತ್ತದೆ.

ವಿವಿಧ ಯೋಜನೆಗಳ ಪ್ರಗತಿ : 2019–20ನೇ ಸಾಲಿನಲ್ಲಿ ತಾಲ್ಲೂಕು ಪಂಚಾಯತ್, ಜಿಲ್ಲಾವಲಯ, ರಾಜ್ಯ ವಲಯಗಳೆಂಬ ಹಾಗೂ ಕೇಂದ್ರ ವಲಯ/ಪುರಸ್ಕೃತ ನಾಲ್ಕು ಹಂತದ ಯೋಜನೆಗಳಿದ್ದು, ಎಲ್ಲಾ ಯೋಜನೆಗಳು ಸೇರಿ ರೂ. 1505.42 ಲಕ್ಷ ಗುರಿ ಇದ್ದು, ರೂ. 1765.15ಲಕ್ಷ ಬಿಡುಗಡೆಯಾಗಿದ್ದು, ರೂ. 1685.14ಲಕ್ಷ ಪ್ರಗತಿ ಸಾಧಿಸಲಾಗಿದ್ದು, ಶೇ. 95.47 ಪ್ರಗತಿ ಸಾಧಿಸಲಾಗಿದೆ.

ಕೃಷಿ ಇಲಾಖೆ ವತಿಯಿಂದ ಅನುಷ್ಠಾನಗೊಳಿಸುತ್ತಿರುವ ಜಿಲ್ಲಾ ಪಂಚಾಯತ್ ಯೋಜನೆಗಳ ವಿವರ :

1. ರೈತರಿಗೆ ಸಹಾಯ: ಈ ಯೋಜನೆಯಲ್ಲಿ ಬೆಳೆಗಳನ್ನು ಬಾಧಿಸುವ ಕೀಟ/ರೋಗಗಳ ನಿರ್ವಹಣೆಗಾಗಿ ಶೇ.50ರ ರಿಯಾಯಿತಿ ದರದಲ್ಲಿ ರೈತರಿಗೆ ಸಸ್ಯ ಸಂರಕ್ಷಣಾ ಔಷಧಿ ಹಾಗೂ ಕೈಚಾಲಿತ ಸಸ್ಯ ಸಂರಕ್ಷಣಾ ಉಪಕರಣಗಳನ್ನು ವಿತರಿಸಲಾಗುವುದು.
2. **ಕೃಷಿ ಜಾತ್ರೆ ಮತ್ತು ವಸ್ತು ಪ್ರದರ್ಶನ:** ರೈತ ಬಾಂಧವರಿಗೆ ಆಧುನಿಕ ಕೃಷಿ ತಾಂತ್ರಿಕತೆಯನ್ನು ಹಾಗೂ ಇಲಾಖಾ ಯೋಜನಾ ಕಾರ್ಯಕ್ರಮಗಳನ್ನು ಪರಿಚಯಿಸುವ ಉದ್ದೇಶದಿಂದ ಗ್ರಾಮಾಂತರ ಪ್ರದೇಶಗಳಲ್ಲಿ ನಡೆಯುವ ಜಾತ್ರೆ, ಮೇಳ ಇತ್ಯಾದಿಗಳಲ್ಲಿ ಇಲಾಖಾ ಕಾರ್ಯಕ್ರಮ ಹಾಗೂ ರೈತರಿಗೆ ದೊರೆಯುವ ಸವಲತ್ತುಗಳನ್ನು ಬಿಂಬಿಸುವ ವಸ್ತು ಪ್ರದರ್ಶನಗಳನ್ನು ಏರ್ಪಡಿಸಿ ಕೃಷಿ ಯಂತ್ರೋಪಕರಣಗಳ ಬಗ್ಗೆ ರೈತರಿಗೆ ಅರಿವು ಮೂಡಿಸಲು ವಸ್ತುಪ್ರದರ್ಶನಗಳನ್ನು ಏರ್ಪಡಿಸಲಾಗುವುದು.
3. **ವಿಶೇಷ ಘಟಕ ಯೋಜನೆ/ ಗಿರಿಜನ ಉಪ ಯೋಜನೆ:** ಪರಿಶಿಷ್ಟ ಜಾತಿ ಮತ್ತು ಪರಿಶಿಷ್ಟ ಪಂಗಡದ ರೈತರ ಆರ್ಥಿಕ ಪರಿಸ್ಥಿತಿಯನ್ನು ಸುಧಾರಿಸಲು ಪರಿಶಿಷ್ಟ ಜಾತಿ ರೈತರ ಕ್ಷೇಮಾಭಿವೃದ್ಧಿಗಾಗಿ ವಿಶೇಷ ಘಟಕ ಯೋಜನೆ ಹಾಗೂ ಪರಿಶಿಷ್ಟ ಪಂಗಡದ ರೈತರ ಏಳಿಗೆಗಾಗಿ ಗಿರಿಜನ ಉಪ ಯೋಜನೆ ಎಂಬ ಯೋಜನೆಗಳನ್ನು ರೂಪಿಸಲಾಗಿದ್ದು, ಶೇ.100ರ ಸಹಾಯಧನದಲ್ಲಿ ಕೃಷಿ ಪರಿಕರ (ಬಿತ್ತನೆ ಬೀಜ, ರಸಗೊಬ್ಬರ, ಸಸ್ಯ ಸಂರಕ್ಷಣಾ ಔಷಧಿ) ಪೂರೈಕೆ ಹಾಗೂ ಶೇ.90ರ ಸಹಾಯಧನದಲ್ಲಿ ಅಥವಾ ಗರಿಷ್ಠ ಮಿತಿಗೊಳಪಟ್ಟು ಧಾನ್ಯ ಸಂಗ್ರಹಣಾ ಕಣಜ, ಆಧುನಿಕ ಕೃಷಿ ಉಪಕರಣ, ಕೈಚಾಲಿತ ಸಸ್ಯ ಸಂರಕ್ಷಣಾ ಉಪಕರಣ, ಡೀಸೆಲ್/ಸೀಮೆಣ್ಣೆ ಪಂಪ್‌ಸೆಟ್, ಪವರ್ ಟಿಲ್ಲರ್‌ಗಳನ್ನು ವಿತರಿಸಲಾಗುವುದು.
4. **ಇತರೆ ಕೃಷಿ ಯೋಜನೆ:** ಈ ಯೋಜನೆಯಲ್ಲಿ ಕಾರ್ಮಿಕರ ಸಮಸ್ಯೆಯನ್ನು ನೀಗಿಸಿ ಕೃಷಿ ಚಟುವಟಿಕೆಗಳ ಶ್ರಮದಾಯಕ ದುಡಿಮೆಯನ್ನು ತಗ್ಗಿಸಿ ಸಕಾಲದಲ್ಲಿ ಕೃಷಿ ಚಟುವಟಿಕೆಗಳನ್ನು ಕೈಗೊಳ್ಳಲು ಹಾಗೂ ಕೃಷಿಯಲ್ಲಿ ಯಾಂತ್ರೀಕರಣವನ್ನು ಅಳವಡಿಸಿಕೊಳ್ಳಲು ರೈತರನ್ನು ಪ್ರೋತ್ಸಾಹಿಸುವ ಸಲುವಾಗಿ ಶೇ. 50ರ ಸಹಾಯಧನದಲ್ಲಿ ಕೃಷಿ ಯಂತ್ರೋಪಕರಣಗಳಾದ ಪವರ್‌ಟಿಲ್ಲರ್, ಡೀಸೆಲ್ ಪಂಪ್‌ಸೆಟ್, ಎಂಜಿನ್ ಚಾಲಿತ ಸಸ್ಯ ಸಂರಕ್ಷಣಾ ಉಪಕರಣ, ನಾಟಿಯಂತ್ರ, ಒಕ್ಕಣೆಯಂತ್ರ ಇತ್ಯಾದಿಗಳನ್ನು ಕೇಂದ್ರ ಕಛೇರಿಯಿಂದ ಅನುಮೋದಿಸಲ್ಪಟ್ಟ ಸಂಸ್ಥೆಗಳಿಂದ ಖರೀದಿಸಿ ವಿತರಿಸಲಾಗುವುದು. ರೈತರ ಕೃಷಿ ಉಪಕರಣಗಳನ್ನು ಸಹಾಯಧನದಲ್ಲಿ ಪಡೆಯಲು ನಿಗದಿತ ನಮೂನೆಯಲ್ಲಿ ಅವಶ್ಯ ದಾಖಲಾತಿಗಳೊಂದಿಗೆ ಅರ್ಜಿ ಸಲ್ಲಿಸ ಬೇಕಾಗಿದೆ. ರೈತರ ಪಾಲಿನ ಹಣವನ್ನು ರೈತರ ಬ್ಯಾಂಕ್‌ಖಾತೆಗೆ ಜಮೆ ಮಾಡಿ ರಶೀದಿಯನ್ನು ಅರ್ಜಿಯೊಂದಿಗೆ ಲಗತ್ತಿಸಬೇಕಾಗಿದೆ. ನಂತರ ಸಂಸ್ಥೆಯಿಂದ ಕೃಷಿ ಉಪಕರಣಗಳನ್ನು ರೈತರಿಗೆ ಸರಬರಾಜು

ಆದ ನಂತರ ರೈತರಿಂದ ಕೃಷಿ ಉಪಕರಣ ಸುಸ್ಥಿತಿಯಲ್ಲಿದ್ದು, ಉತ್ತಮವಾಗಿ ಕಾರ್ಯನಿರ್ವಹಿಸುತ್ತಿದೆ ಎಂಬ ದೃಢೀಕರಣವನ್ನು ಪಡೆದು ಅವರ ಬ್ಯಾಂಕ್‌ಖಾತೆಗೆ ಸಹಾಯಧನವನ್ನು ಜಮೆ ಮಾಡಲಾಗುವುದು.

5. **ಬೇಸಾಯ ಸಂಬಂಧಿತ ಚಟುವಟಿಕೆ (ಸಸ್ಯ ಚಿಕಿತ್ಸಾಲಯ):** ಈ ಯೋಜನೆಯಲ್ಲಿ ಸುಧಾರಿತ ಕೃಷಿ ತಂತ್ರಜ್ಞಾನದ ವರ್ಗಾವಣೆಯಲ್ಲಿ ಪ್ರಾತ್ಯಕ್ಷಿಕೆಗಳನ್ನು ರೈತರ ಜಮೀನಿನಲ್ಲಿ ಹತ್ತು ಗುಂಟೆ ಪ್ರದೇಶದ ಎರಡು ಪ್ರಾತ್ಯಕ್ಷಿಕೆಗಳನ್ನು ಪ್ರತಿ ರೈತ ಸಂಪರ್ಕ ಕೇಂದ್ರ ವ್ಯಾಪ್ತಿಯಲ್ಲಿ ಏರ್ಪಡಿಸಿ ಕೃಷಿ ತಂತ್ರಜ್ಞಾನ ಮತ್ತು ಪರಿಕರಗಳ ಬಳಕೆ ಕುರಿತ ತಾಂತ್ರಿಕ ಕೌಶಲ್ಯಗಳನ್ನು ರೈತರಿಗೆ ನೀಡಲಾಗುವುದು. ಸ್ವಂತ ಕಟ್ಟಡ ಹೊಂದಿಲ್ಲದ, ರೈತ ಸಂಪರ್ಕ ಕೇಂದ್ರದ ಬಾಡಿಗೆ ವೆಚ್ಚ ಹಾಗೂ ನಿರ್ವಹಣೆ ವೆಚ್ಚಗಳನ್ನು ಅಂದರೆ ರೈತ ಸಂಪರ್ಕ ಕೇಂದ್ರದ ಬಾಡಿಗೆ, ಸ್ವಚ್ಛತೆ, ನೀರಿನ ಶುಲ್ಕ, ವಿದ್ಯುತ್ ಶುಲ್ಕ, ದೂರವಾಣಿ ವೆಚ್ಚ, ದಿನಪತ್ರಿಕೆ ಹಾಗೂ ಲೇಖನ ಸಾಮಾಗ್ರಿಗಳ ವೆಚ್ಚಗಳನ್ನು ಹಾಗೂ ಜಿಲ್ಲಾ ಕೃಷಿ ತರಬೇತಿ ಕೇಂದ್ರದ ಕಛೇರಿ ವೆಚ್ಚವನ್ನು ಭರಿಸಲಾಗುವುದು.

6. **ಕೃಷಿ ಕಟ್ಟಡ ವೆಚ್ಚಗಳು:** ಈ ಯೋಜನೆಯಲ್ಲಿ ಇಲಾಖೆಯ ಸಹಾಯಕ ಕೃಷಿ ನಿರ್ದೇಶಕರ ಕಛೇರಿ ಕಟ್ಟಡ, ರೈತ ಸಂಪರ್ಕ ಕೇಂದ್ರ ಹಾಗೂ ವಸತಿ ಗೃಹಗಳ ದುರಸ್ತಿ ಕಾಮಗಾರಿಗಳ ವೆಚ್ಚವನ್ನು ಭರಿಸಲಾಗುವುದು.

7. **ಸಾವಯವ ಗೊಬ್ಬರ ಯೋಜನೆಗಳು:** ರಾಸಾಯನಿಕ ಕೃಷಿಯಿಂದಾಗಿ ಮಣ್ಣಿನ ಫಲವತ್ತತೆಯು ಕ್ಷೀಣಿಸುತ್ತಾ ಬಂದಿದ್ದು, ಮಣ್ಣಿನಲ್ಲಿ ಸಾವಯವ ಅಂಶವು ಕಡಿಮೆ ಆಗುತ್ತಾ ಬಂದು ಮಣ್ಣಿನ ಆರೋಗ್ಯ ಹದಗೆಟ್ಟಿರುತ್ತದೆ. ಇದರಿಂದ ಬೆಳೆಗಳ ಉತ್ಪಾದನೆ ಮತ್ತು ಉತ್ಪಾದಕತೆಯೂ ಕಡಿಮೆಯಾಗಿ ಆಹಾರದ ಗುಣಮಟ್ಟವು ಕ್ಷೀಣಿಸುತ್ತದೆ. ಆದುದರಿಂದ ರಾಸಾಯನಿಕ ರಹಿತ ಗುಣಮಟ್ಟದ ಆಹಾರ ಉತ್ಪಾದಿಸುವ ದೃಷ್ಟಿಯಿಂದ ಸಾವಯವ ಕೃಷಿಗೆ ಹೆಚ್ಚಿನ ಪ್ರೋತ್ಸಾಹ ನೀಡಲಾಗುತ್ತಿದೆ. ಅದಕ್ಕಾಗಿ ಶೇ. 50ರ ಸಹಾಯಧನದಲ್ಲಿ ಸಾವಯವ ಗೊಬ್ಬರಗಳಾದ ಕರ್ನಾಟಕ ಅಗ್ರಿಗೋಲ್ಡ್ ಹರಳು ಸಂಪದ್ಭರಿತ ಸಾವಯವ ಗೊಬ್ಬರ, ಎರೆಹುಳು ಗೊಬ್ಬರ, ಸಿಟ ಕಾಂಪೋಸ್ಟ್ ಗೊಬ್ಬರ, ಹಸಿರೆಲೆ ಗೊಬ್ಬರ ಬೀಜಗಳನ್ನು ವಿತರಿಸಲಾಗುತ್ತಿದೆ.

8. **ಕೃಷಿ ಕ್ಷೇತ್ರಗಳ ಅಭಿವೃದ್ಧಿ ಕಾರ್ಯಕ್ರಮ:** ಕೂಡಿಗೆಯಲ್ಲಿ ಸರ್ಕಾರಿ ಕೃಷಿ ಕ್ಷೇತ್ರ ಇದ್ದು, ಇಲ್ಲಿ ಬೀಜೋತ್ಪಾದನೆ ತೆಗೆದುಕೊಳ್ಳಲಾಗುತ್ತಿದ್ದು, ಕೃಷಿ ಕ್ಷೇತ್ರದ ಅಭಿವೃದ್ಧಿಗಾಗಿ ಕೃಷಿ ಯಂತ್ರೋಪಕರಣಗಳ ಖರೀದಿ ಹಾಗೂ ಕ್ಷೇತ್ರದ ಸಂರಕ್ಷಣೆ ಮಾಡುವ ಕಾರ್ಯಕ್ರಮಗಳನ್ನು ತೆಗೆದುಕೊಳ್ಳಲಾಗುತ್ತಿದೆ.

ಕೃಷಿ ಮಾರಾಟ ಇಲಾಖೆ

ಕೃಷಿ ಮಾರಾಟ ಇಲಾಖೆಯು ರೈತರಿಗೆ ಅನುಕೂಲವಾಗುವಂತಹ ಮೂಲಭೂತ ಮಾರುಕಟ್ಟೆಯಲ್ಲಿನ ಮೂಲಭೂತ ಸೌಕರ್ಯಗಳ ಅಭಿವೃದ್ಧಿಗಾಗಿ ಹಲವು ಕಾರ್ಯಕ್ರಮಗಳನ್ನು ಅನುಷ್ಠಾನಗೊಳಿಸುತ್ತಿದೆ.

ಕೊಡಗು ಜಿಲ್ಲಾ ಪಂಚಾಯತ್, 2019–20ನೇ ಸಾಲಿನ ಜಿಲ್ಲಾ ವಲಯ ಯೋಜನೆ ಯಡಿಯಲ್ಲಿ ಕೃಷಿ ಮಾರಾಟ ಇಲಾಖೆಗೆ ರೂ. 20.00 ಲಕ್ಷಗಳ ಅನುದಾನವನ್ನು ಕೋರಲಾಗಿತ್ತು. ಅದರಂತೆ ಜಿಲ್ಲಾ ವ್ಯಾಪ್ತಿಯಲ್ಲಿರುವ ಮೂರು ತಾಲ್ಲೂಕುಗಳ ಕೃಷಿ ಉತ್ಪನ್ನ ಮಾರುಕಟ್ಟೆ ಸಮಿತಿ ಮಾರುಕಟ್ಟೆ ಕ್ಷೇತ್ರ ವ್ಯಾಪ್ತಿಯಲ್ಲಿರುವ ಗ್ರಾಮೀಣ ಸಂತೆಗಳಲ್ಲಿ ಅಗತ್ಯ ಮೂಲಭೂತ ಸೌಕರ್ಯಗಳನ್ನು ಒದಗಿಸುವ ನಿಟ್ಟಿನಲ್ಲಿ ಅಭಿವೃದ್ಧಿ ಕಾಮಗಾರಿಗಳನ್ನು ಕೈಗೊಳ್ಳಲಾಗಿರುತ್ತದೆ.

ಮುಂದುವರೆದು, 2019–20ನೇ ಸಾಲಿನಲ್ಲಿ ಲೆಕ್ಕಶೀರ್ಷಿಕೆ 3475–00–101—0–27 ರಡಿ 20.00 ಲಕ್ಷಗಳು ಬಿಡುಗಡೆಯಾಗಿದ್ದು, ಮೂರು ತಾಲ್ಲೂಕುಗಳಲ್ಲಿ ಗ್ರಾಮೀಣ ಸಂತೆ ಅಭಿವೃದ್ಧಿ ಕಾಮಗಾರಿಗಳಿಗೆ 19,97,000.00ಗಳು ಖರ್ಚಾಗಿರುತ್ತದೆ ಎಂಬ ಮಾಹಿತಿಯನ್ನು ಸಲ್ಲಿಸಿದೆ.

ತೋಟಗಾರಿಕೆ ಇಲಾಖೆ

ಕರ್ನಾಟಕ ರಾಜ್ಯದಲ್ಲಿ ಕೊಡಗು ಜಿಲ್ಲೆಯು ಭೌಗೋಳಿಕವಾಗಿ ವಿಸ್ತೀರ್ಣದಲ್ಲಿ ಹಾಗು ಜನಸಂಖ್ಯೆ ಆಧಾರದ ಮೇಲೆ ಸಣ್ಣ ಜಿಲ್ಲೆಯಾಗಿರುತ್ತದೆ. ಜಿಲ್ಲೆಯ ಒಟ್ಟು ಸಾಗುವಳಿ ಪ್ರದೇಶವಾದ 96373.29 ಹೆಕ್ಟೇರ್ ಪ್ರದೇಶದಲ್ಲಿ ವಾಣಿಜ್ಯ ಮತ್ತು ತೋಟಗಾರಿಕೆ ಬೆಳೆಗಳನ್ನು ಬೆಳೆಯಲಾಗುತ್ತಿದೆ. ಇದರಲ್ಲಿ ತೋಟಗಾರಿಕೆ ಬೆಳೆಗಳಾದ ಕಾಳುಮೆಣಸು, ಏಲಕ್ಕಿ, ಕಿತ್ತಳೆ, ಬಾಳೆ, ಅಡಿಕೆ ಕೊಕೋ, ಗೋಡಂಬಿ',ಶುಂಠಿ ಇತ್ಯಾದಿ ಬೆಳೆಗಳನ್ನು ಬೆಳೆಯಲಾಗುತ್ತಿದೆ. ಇತ್ತೀಚೆಗೆ ಜೇನು ಸಾಕಾಣಿಕೆ ಕೃಷಿಯು ತೋಟಗಾರಿಕೆ ಇಲಾಖೆಗೆ ವರ್ಗಾಯಿಸಿದ್ದು, ರೈತರಿಗೆ ಹೆಚ್ಚಿನ ಪ್ರೋತ್ಸಾಹ ನೀಡಲಾಗುತ್ತಿದೆ. ಜಿಲ್ಲೆಯಲ್ಲಿ ಜೇನುಕೃಷಿಕರ ಸಂಖ್ಯೆ 1479 ಇದ್ದು, ವಾರ್ಷಿಕ ಉತ್ಪಾದನೆ 155.00 ಟನ್‌ಗಳಾಗಿರುತ್ತದೆ.

ಭೌಗೋಳಿಕವಾಗಿ ಜಿಲ್ಲೆಯ ಹವಾಗುಣವು ತೋಟಗಾರಿಕೆ ಬೆಳೆಗಳನ್ನು ಬೆಳೆಯಲು ಹೆಚ್ಚು ಸೂಕ್ತವಾಗಿದ್ದು, ಹೆಚ್ಚಿನ ರೈತರು ತೋಟಗಾರಿಕೆ ಬೆಳೆಗಳನ್ನು ಬೆಳೆಯುತ್ತಿದ್ದಾರೆ. ಇತ್ತೀಚಿನ ವರ್ಷಗಳಲ್ಲಿ ರೈತರು ಸಂರಕ್ಷಿತ ಬೇಸಾಯದಲ್ಲಿ ಪುಷ್ಪ ಕೃಷಿ, ತಾಳೆ ಬೇಸಾಯ, ಜೇನುಸಾಕಾಣಿಕೆ, ಹೈಬ್ರಿಡ್ ತಳಿಯ ಕೊಕೋ ಬೇಸಾಯ ಇತ್ಯಾದಿಗಳಿಗೆ ಹೆಚ್ಚಿನ ಒಲವು ತೋರುತ್ತಿದ್ದಾರೆ. ಜಿಲ್ಲೆಯಲ್ಲಿ ಕರ್ನಾಟಕ ರಾಜ್ಯ ತೋಟಗಾರಿಕೆ ಅಭಿವೃದ್ಧಿ ಏಜೆನ್ಸಿ ಅಧೀನದಲ್ಲಿ ನಾಪೋಕ್ಲು, ಬಳಗುಂದ, ಕೂಡಿಗೆ, ಅರ್ವತ್ತೋಕ್ಲು, ಮಾದಾಪುರ, ಹಾರಂಗಿ, ಮದಲಾಪುರ, ಪೊನ್ನಂಪೇಟೆಗಳಲ್ಲಿ ತೋಟಗಾರಿಕೆ ಕ್ಷೇತ್ರಗಳಿದ್ದು, ಜಿಲ್ಲೆಯ ಬೇಡಿಕೆಗೆ ಅನುಗುಣವಾಗಿ ತೋಟಗಾರಿಕೆ ಬೆಳೆಗಳ ಸಸ್ಯೋತ್ಪಾದನೆ ಮಾಡಿ ರೈತರಿಗೆ ವಿತರಿಸಲಾಗುತ್ತಿದೆ. ಇಲಾಖಾ ವತಿಯಿಂದ ರಾಜಾಸೀಟು ಉದ್ಯಾನವನವನ್ನು ನಿರ್ವಹಿಸಲಾಗುತ್ತಿದ್ದು, ಹೆಚ್ಚಿನ ಸಂಖ್ಯೆಯಲ್ಲಿ ಪ್ರವಾಸಿಗರು ಭೇಟಿ ನೀಡುತ್ತಿದ್ದು, ಜಿಲ್ಲೆಯು ಪ್ರಮುಖ ಪ್ರವಾಸಿ ತಾಣವಾಗಿದೆ.

ಜಿಲ್ಲೆಯಲ್ಲಿ ತರಬೇತಿ ದೃಢಿಕರಣ ಪತ್ರ ನೀಡುವ ರಾಜ್ಯದ ಏಕೈಕ ಜೇನುಕೃಷಿ ತರಬೇತಿ ಕೇಂದ್ರ ಭಾಗಮಂಡಲದಲ್ಲಿದ್ದು, ರೈತರಿಗೆ ಜೇನುಕೃಷಿಯ ಬಗ್ಗೆ 3 ತಿಂಗಳ ತರಬೇತಿ ಕಾರ್ಯಕ್ರಮ ನೀಡಲಾಗುತ್ತಿದೆ. ಜಿಲ್ಲೆಯಲ್ಲಿ ಕೋರಂಗಾಲ, ಭಾಗಮಂಡಲ, ಗಾಳಿಬೀಡು, ಕರಿಕೆ ಕೋಪಟ್ಟಿ ಶಾಂತಳ್ಳಿ, ಮಾದಾಪುರ, ಜಕ್ಕನಹಳ್ಳಿ, ಬಿರುನಾಣಿ, ಕೆದಮುಳ್ಳೂರು ಸೋಮವಾರಪೇಟೆ ಮತ್ತು ಬಿ.ಶೆಟ್ಟಿಗೇರಿಗಳಲ್ಲಿ ಒಟ್ಟು 11 ಜೇನು ಮಧುವನ ಕೇಂದ್ರಗಳನ್ನು ಹೊಂದಿದ್ದು, ರೈತರಿಗೆ ಜೇನು ಕೃಷಿಯ ಬಗ್ಗೆ ಪ್ರಾತ್ಯಕ್ಷತೆ ಘಟಕಗಳನ್ನು ಏರ್ಪಡಿಸಲಾಗುತ್ತಿದೆ. ಜಿಲ್ಲೆಯಲ್ಲಿನ ನೈಸರ್ಗಿಕ ವಾತಾವರಣವು ವಾಣಿಜ್ಯ ಪ್ರಮಾಣದಲ್ಲಿ ಜೇನು ಸಾಕಾಣಿಕೆ, ಜೇನು ಉತ್ಪಾದನೆ ಕೈಗೊಳ್ಳಲು ಪೂರಕವಾಗಿರುತ್ತದೆ. ಗ್ರಾಮೀಣ ಜನರಿಗೆ ಜೇನು ಸಾಕಾಣಿಕೆ ಲಾಭದಾಯಕ ಉಪ ಕಸುಬಾಗಿರುತ್ತದೆ. ಇದರಿಂದ ಅವರ ಆರ್ಥಿಕ ಮಟ್ಟವು ವೃದ್ಧಿಸುತ್ತದೆ. 2019–20ನೇ ಸಾಲಿನಲ್ಲಿ ರಾಷ್ಟ್ರೀಯ ತೊಟಗಾರಿಕೆ ಮಿಷನ್ ಹಾಗೂ ಇನ್ನಿತರ ಯೋಜನೆಯಡಿ ಜೇನುಸಾಕಾಣಿಕೆಗೆ ಪೂರಕವಾಗಿ ಜೇನುಪೆಟ್ಟಿಗೆ, ಜೇನುಕುಟುಂಬ ಮತ್ತು ಜೇನು ಸಂಸ್ಕರಣೆ ಉಪಕರಣಗಳಿಗೆ ಜೇನುಕೃಷಿಕರಿಗೆ ಸಹಾಯಧನ ನೀಡಲಾಗಿರುತ್ತದೆ.

ಜಿಲ್ಲೆಯ ತೋಟಗಾರಿಕೆ ಬೆಳೆಗಳ ಸಮಗ್ರ ಅಭಿವೃದ್ಧಿಗಾಗಿ ಜಿಲ್ಲಾ ಪಂಚಾಯತ್, ತಾಲ್ಲೂಕು ಪಂಚಚಾಯತ್, ರಾಜ್ಯ ವಲಯ ಹಾಗೂ ಕೇಂದ್ರ ಪುರಸ್ಕೃತ ಯೋಜನೆಗಳಾದ ರಾಷ್ಟ್ರೀಯ ತೋಟಗಾರಿಕೆ ಮಿಷನ್, ಪ್ರಧಾನಮಂತ್ರಿ ಕೃಷಿ ಸಿಂಚಾಯ ಯೋಜನೆ, ರಾಷ್ಟ್ರೀಯ ಕೃಷಿ ವಿಕಾಸ ಯೋಜನೆ ಇತ್ಯಾದಿಗಳನ್ನು ಅನುಷ್ಠಾನಗೊಳಿಸಲಾಗುತ್ತಿದ್ದು, ಇವುಗಳಡಿ ಜಿಲ್ಲೆಯ ಪ್ರಮುಖ ವಾಣಿಜ್ಯ ಬೆಳೆಗಳಾದ ಕಾಳುಮೆಣಸು, ಕಿತ್ತಳೆ, ಬಾಳೆ, ಕೊಕೋ, ಗೋಡಂಬಿ, ವಾಣಿಜ್ಯ ಪುಷ್ಪಗಳ ಸಮಗ್ರ ಅಭಿವೃದ್ಧಿ ಹಾಗೂ ಜೇನುಸಾಕಾಣಿಕೆಗೆ ಸಹಾಯಧನವನ್ನು ನೀಡಲಾಗುತ್ತಿದೆ. ಇದರಿಂದ ಇವುಗಳ ಪ್ರದೇಶ ವಿಸ್ತರಣೆಯಲ್ಲಿ ಏರಿಕೆಯಾಗಿರುವುದಲ್ಲದೇ ಹೆಚ್ಚಿನ ಇಳುವರಿ ಗಳಿಸಿ ರೈತರು ಆರ್ಥಿಕವಾಗಿ ಅಭಿವೃದ್ಧಿ ಹೊಂದಲು ಅನುವಾಗಿರುತ್ತದೆ.

ಪ್ರಸಕ್ತ ಸಾಲಿನಲ್ಲಿ ಜಿಲ್ಲೆಯಲ್ಲಿ ರಾಜ್ಯವಲಯ ಯೋಜನೆಯಾದ ಸಮಗ್ರ ತೋಟಗಾರಿಕೆ ಅಭಿವೃದ್ಧಿ ಯೋಜನೆ ಅಡಿ ಮಡಿಕೇರಿ ತಾಲ್ಲೂಕಿನ ಬೆಂಗೂರು,ಮೂರ್ನಾಡು ಮತ್ತು ನಾಪೋಕ್ಲು ಗ್ರಾಮದಲ್ಲಿ ಕಾಳುಮೆಣಸು ಬೆಳೆಗೆ ,ಸೋಮವಾರಪೇಟೆ ತಾಲ್ಲೂಕಿನ ಕಿತ್ತಳೆ ಬೆಳೆಗೆ ಮಸಗೋಡು,ಶಾಂತಳ್ಳಿ ಹಾಗೂ ಕಾಳುಮೆಣಸು ಬೆಳೆಗೆ ನಂದಿಗುಂದ ಮೂವತ್ತೋಕ್ಲು ಮತ್ತು ಪೊನ್ನಂಪೇಟೆ ತಾಲ್ಲೂಕಿನ ಕಿತ್ತಳೆ ಬೆಳೆಗೆ ಮೈತಾಡಿ

ಗ್ರಾಮ ಹಾಗೂ ಕಾಳುಮೆಣಸು ಬೆಳೆಗೆ ಕಿರುಗೂರು ಮತ್ತು ನಲ್ಲೂರು ಗ್ರಾಮದಲ್ಲಿ ಗುಚ್ಚಗಳನ್ನು ಆಯ್ಕೆ ಮಾಡಿ ಅಲ್ಲಿ ರೈತರ ಗುಂಪುಗಳನ್ನು ಮಾಡಿ ಸಸ್ಯ ಸಾಮಾಗ್ರಿಯಿಂದ ಮಾರುಕಟ್ಟೆವರೆಗೆ ಎಲ್ಲಾ ಪೂರಕ ಮಾಹಿತಿಗಳನ್ನು ನೀಡಿ ಯೋಜನೆ ಅನುಷ್ಠಾನಗೊಳಿಸಲಾಗಿದ್ದು. ಈ ಬಗ್ಗೆ ರೈತರು ಹೆಚ್ಚಿನ ತೃಪ್ತಿ ವ್ಯಕ್ತಪಡಿಸಿರುತ್ತಾರೆ. 2019–20ನೇ ಸಾಲಿನಲ್ಲಿ ಜಿಲ್ಲೆಯಲ್ಲಿ ವಿವಿಧ ಯೋಜನೆಗಳನ್ನು ಅನುಷ್ಠಾನ ಮಾಡಲಾಗಿದ್ದು ಅವುಗಳ ವಿವರ ಹಾಗೂ ಆರ್ಥಿಕ ಭೌತಿಕ ಸಾಧನೆ ವಿವರಗಳನ್ನು ಕೆಳಗೆ ವಿವರಿಸಿದೆ.

2019–20ನೇ ಸಾಲಿನ ವಿವಿಧ ಯೋಜನೆಗಳಡಿ ಸಾಧಿಸಲಾದ ಪ್ರಗತಿ ವಿವರ

(ರೂ.ಲಕ್ಷಗಳಲ್ಲಿ)

ಕ್ರ.ಸಂ.	ಯೋಜನೆ	2019–20ರ ಯೋಜನೆಯ ಪ್ರಗತಿ			ಭೌತಿಕ ಸಾಧನೆ (ಹೆ/ಸಂ)
		ಅನುದಾನ ನಿಗಧಿ	ಬಿಡುಗಡೆ	ಖರ್ಚು	
1	ಜಿಲ್ಲಾವಲಯ ಮತ್ತು ತಾಲ್ಲೂಕು ಪಂಚಾಯತ್ ಯೋಜನೆ	112.00	112.00	104.53829	36806
2	ರಾಜ್ಯವಲಯ ಯೋಜನೆ	495.2506	321.11	310.57037	12737.92
3	ರಾಷ್ಟ್ರೀಯ ತೋಟಗಾರಿಕೆ ಮಿಷನ್ ಯೋಜನೆ	242.44	185.4	185.10	5172.62
4	ಸೂಕ್ಷ್ಮ ನೀರಾವರಿ ಯೋಜನೆ	11.82	10.84	10.659630	30.61
	ಒಟ್ಟು	**861.5106**	**629.35**	**610.86829**	**54747.15**

ಕೊಡಗು ಜಿಲ್ಲೆಯ ಭೌಗೋಳಿಕ ವಿಸ್ತೀರ್ಣ 4,10,775 ಹೆಕ್ಟೆರ್ ಪ್ರದೇಶ ಹೊಂದಿದ್ದು, ಇದರಲ್ಲಿ 1,34,597 ಹೆಕ್ಟೆರ್ ಅರಣ್ಯ ಪ್ರದೇಶವಿರುತ್ತದೆ. ಸಾಗುವಳಿಗೆ ಲಭ್ಯವಿರುವ ಭೂಮಿ1,84,862 ಹೆಕ್ಟೇರ್ ನಲ್ಲಿ ಬಿತ್ತನೆಯಾಗಿದ್ದು (ಕೃಷಿ, ತೋಟಗಾರಿಕೆ, ಇತ್ಯಾದಿ)ಜಿಲ್ಲೆಯಲ್ಲಿ ಪ್ರಾಮುಖ್ಯವಾಗಿ ವಾಣಿಜ್ಯ ಬೆಳೆಗಲಾದ ಕಾಫಿ, ಏಲಕ್ಕಿ, ಕಾಳುಮೆಣಸು, ಅಡಿಕೆ, ತೆಂಗು, ಕೊಕೋ, ಗೇರು, ಕಿತ್ತಳೆ, ಬಾಳೆ, ಮತ್ತು ಭತ್ತ ಇತ್ಯಾದಿ ಬೆಳೆಗಳನ್ನು ಬೆಳೆಯಲಾಗುತ್ತಿದೆ. ಇದರಲ್ಲಿ ದ್ವಿದಳ ಧಾನ್ಯಗಳು 360.02 ಹೆಕ್ಟೆರ್ ಆಹಾರ ಧಾನ್ಯಗಳನ್ನು 39,512ಹೆಕ್ಟರ್, ಹಣ್ಣು ಬೆಳೆಗಳು 7716.45 ಹೆಕ್ಟರ್, ತರಕಾರಿ ಬೆಳೆ 751.68 ಹೆಕ್ಟೆರ್ ಪ್ರದೇಶದಲ್ಲಿ ಬೆಳೆಯಲಾಗುತ್ತಿದೆ.

ಜಿಲ್ಲೆಯ ತೋಟಗಾರಿಕೆ ಬೆಳೆಗಳು ವಿಸ್ತೀರ್ಣ ಮತ್ತು ಉತ್ಪಾದನೆ

ಕ್ರ.ಸಂ	ಬೆಳೆಗಳು	ವಿಸ್ತೀರ್ಣ (ಹೆಕ್ಟೇರ್‌ಗಳಲ್ಲಿ)	ಉತ್ಪಾದನೆ (ಮೆಟ್ರಿಕ್ ಟನ್)
1	ಹಣ್ಣಿನ ಬೆಳೆ	7716.45	170604.21
2	ತರಕಾರಿ ಬೆಳೆ	751.68	21188.318
3	ಸಾಂಬಾರು ಬೆಳೆ	72823.68	29495.80
4	ತೋಟದ ಬೆಳೆ	15068.92	16431.36
5	ಹೂವಿನ ಬೆಳೆ	5.29	43.32
6	ಸುಗಂಧಿತ ಸಸ್ಯಗಳು	7.27	62.85
	ಒಟ್ಟು	**96373.29**	**237825.858**

(ಹೂವಿನ ಉತ್ಪಾದಕತೆ ಲಕ್ಷ ಸಂಖ್ಯೆಗಳಲ್ಲಿ)

ವಾಣಿಜ್ಯ ಬೆಳೆಗಳಾದ ಕಾಫಿ. 147643.63 ಹೆ. ಪ್ರದೇಶದಲ್ಲಿ ಬೆಳೆಯಲಾಗುತ್ತಿದೆ. ಜಿಲ್ಲೆಯಲ್ಲಿ ತೋಟಗಾರಿಕೆ ಬೆಳೆಗಳಲ್ಲಿ ಪ್ರಮುಖವಾಗಿ ಕಾಳುಮೆಣಸು, ಏಲಕ್ಕಿ, ಕಿತ್ತಳೆ, ಬಾಳೆ, ಅಡಿಕೆ, ಗೋಡಂಬಿ, ತಾಳೆಬೆಳೆ, ಕೋಕೋ,ಶುಂಠಿ ಇತ್ಯಾದಿ ಬೆಳೆಗಳನ್ನು ಬೆಳೆಯಲಾಗುತ್ತಿದೆ.

ಜಿಲ್ಲೆಯ ಪ್ರಮುಖ ತೋಟಗಾರಿಕೆ ಬೆಳೆಗಳ ಸ್ಥಿತಿಗತಿ :

ಕಾಳುಮೆಣಸು :

ಕಾಳುಮೆಣಸು ನಮ್ಮ ಜಿಲ್ಲೆಯ ಮುಖ್ಯ ಸಾಂಬಾರು ಬೆಳೆಗಳಲ್ಲಿ ಒಂದಾಗಿದ್ದು, ಇದನ್ನು ಜಿಲ್ಲೆಯ ಕಾಫಿ ಬೆಳೆಯಲ್ಲಿ ಮಧ್ಯಂತರ ಬೆಳೆಯಾಗಿ ಬೆಳೆಯಲಾಗುತ್ತಿದ್ದು, ರೈತರಿಗೆ ಪೂರಕ ಬೆಳೆಯಾಗಿ ಅಧಿಕ ಆಧಾಯವನ್ನು ತಂದು ಕೊಡುತ್ತಿದೆ.

ಕೊಡಗು ಜಿಲ್ಲೆಯಲ್ಲಿ ಕಾಳುಮೆಣಸು ಬೆಳೆಯನ್ನು ಮುಖ್ಯವಾಗಿ **70757.04ಹೆ. ಪ್ರದೇಶಗಳಲ್ಲಿ** ಬೆಳೆಯಲಾಗುತ್ತಿದೆ.

ಕ್ರ.ಸಂ.	ತಾಲ್ಲೂಕು	ವಿಸ್ತೀರ್ಣ (ಹೆ.ಗಳಲ್ಲಿ)	ಉತ್ಪಾದನೆ (ಮೆ.ಟನ್‌ಗಳಲ್ಲಿ)	ಉತ್ಪಾದಕತೆ (ಮೆ.ಟನ್/ಹೆ.ಗೆ)
1	ಮಡಿಕೇರಿ	20094.21	4420.73	0.22
2	ಸೋಮವಾರಪೇಟೆ	10710.61	2356.33	0.22
3	ವಿರಾಜಪೇಟೆ	39952.22	8789.49	0.22
	ಒಟ್ಟು	**70757.04**	**15566.55**	**0.66**

ಕಾಳುಮೆಣಸು ಬೆಳೆಯನ್ನು ರಾಷ್ಟ್ರೀಯ ತೋಟಗಾರಿಕೆ ಮಿಷನ್ ಯೋಜನೆಯಡಿ 2005–06ರಿಂದ ಇಲಾಖಾ ನರ್ಸರಿಗಳಲ್ಲಿ ವಾರ್ಷಿಕ ಅಂದಾಜು 8.50 ಲಕ್ಷ ಗಿಡಗಳನ್ನು ಅಭಿವೃದ್ಧಿ ಪಡಿಸಿ ರೈತರಿಗೆ ಸಹಾಯಧನದ ರೂಪದಲ್ಲಿ ವಿತರಿಸಲಾಗುತ್ತಿದೆ. ಇದರಿಂದ ಇತ್ತೀಚೆಗೆ ಇದರ ವಿಸ್ತೀರ್ಣವು ಹೆಚ್ಚಾಗುತ್ತಾ ಬಂದಿದ್ದು, ರೈತರ ಅರ್ಥಿಕ ಮಟ್ಟವು ಸುಧಾರಿಸಿದೆ.

ಕೊಡಗಿನ ಕಿತ್ತಳೆ: ಕೊಡಗಿನ ಕಿತ್ತಳೆ ತನ್ನದೇ ಆದ ವಿಶಿಷ್ಟ ಬಣ್ಣ, ಆಕಾರ ಮತ್ತು ಸಾದಿಷ್ಟಕರ ರುಚಿಯನ್ನು ಹೊಂದಿರುವುದರಿಂದ ಇತರೇ ತಳಿಗಿಂತ ಇದು ವಿಬಿನ್ನವಾಗಿದೆ. ಈ ತಳಿಯ ತಿರುಳು ಸಿಹಿ ಮತ್ತು ಆಮ್ಲೀಯ ಅಂಶಗಳ ಸಮ್ಮಿಳನವಾಗಿದ್ದು, ಹಣ್ಣುಗಳ ಸಿಪ್ಪೆ ತೆಳುವಾಗಿ ತಿರುಳಿಗೆ ಅಂಟಿಕೊಂಡಿರುವುದು ಇದರ ಮತ್ತೊಂದು ವಿಶೇಷ ಗುಣ. ಕಿತ್ತಳೆಯನ್ನು ಬ್ರಿಟೀಷರು 1830–1840ರ ಅವಧಿಯಲ್ಲಿ ಸುಮಾರು 160 ವರ್ಷಗಳ ಹಿಂದೆ ಕೊಡಗಿನ ಪರ್ವತ ಪ್ರದೇಶಗಳಿಗೆ ಪರಿಚಯಿಸಿದರು. ಪ್ರಾರಂಭದಲ್ಲಿ ಈ ಬೆಳೆಯನ್ನು ಚಿಕ್ಕ ಪ್ರಮಾಣದಲ್ಲಿ ಬೆಳೆಯಲಾಗುತ್ತಿತ್ತು.

ರಾಜ್ಯದ ಅತಿ ಮುಖ್ಯ ಸಾಂಪ್ರದಾಯಿಕ ಕಿತ್ತಳೆ ತಳಿಯಾದ ಕೊಡಗಿನ ಕಿತ್ತಳೆಯ ಅವಸಾನವನ್ನು ತಡೆಗಟ್ಟಲು ತೋಟಗಾರಿಕೆ ಇಲಾಖೆ ಹಾಗೂ ಭಾರತೀಯ ತೋಟಗಾರಿಕೆ ಸಂಸ್ಥೆ, ಚೆಟ್ಟಳ್ಳಿ ಇವರ ಸಂಯುಕ್ತ ಆಶ್ರಯದಲ್ಲಿ 1990ರಿಂದಲೇ ಅನೇಕ ಸಂಶೋಧನೆ ಹಾಗೂ ಅಭಿವೃದ್ಧಿ ಕಾರ್ಯಕ್ರಮಗಳನ್ನು ಹಮ್ಮಿಕೊಳ್ಳಲಾಯಿತು. ರಾಷ್ಟ್ರೀಯ ತೋಟಗಾರಿಕೆ ಮಿಷನ್ ಯೋಜನೆಯಡಿಯಲ್ಲಿ ಕೊಡಗಿನ ಕಿತ್ತಳೆ ಹಳೇ ತೋಟಗಳ ಪುನಶ್ಚೇತನ ಕಾರ್ಯಕ್ರಮ ಹಾಗೂ ರೋಗ ರಹಿತ ಗಿಡಗಳ ಕಸಿ/ಸಸಿ ಗಿಡಗಳನ್ನು ರೈತರಿಗೆ ಸಹಾಯಧನದ ಮೂಲಕ ಉಚಿತವಾಗಿ ವಿತರಿಸುವ ಕಾರ್ಯಕ್ರಮವನ್ನು ಅನುಷ್ಠಾನಗೊಳಿಸಲಾಗುತ್ತಿದೆ. ಇದರ ಫಲವಾಗಿ ಅವಸಾನದ ಅಂಚಿನಲ್ಲಿದ್ದ ಕೊಡಗಿನ ಕಿತ್ತಳೆ ಬೆಳೆಯು ಚೇತರಿಸಿಕೊಂಡಿದ್ದು, ಪುನಶ್ಚೇತನದ ಹಾದಿಯಲ್ಲಿದೆ.

ಕೊಡಗಿನ ಕಿತ್ತಳೆಯ ಅಂತರರಾಷ್ಟ್ರೀಯ ಖ್ಯಾತಿಯನ್ನು ಉಳಿಸಿಕೊಂಡು, ಕೊಡಗಿನ ಭೌಗೋಳಿಕ ಪರಿಸರದಲ್ಲಿ ಸಂಸರಕ್ಷಣೆ ಮಾಡಿ, ವಾಣಿಜ್ಯ ಬೆಳೆಯಾಗಿ ಅಭಿವೃದ್ಧಿ ಪಡಿಸುವ ದೃಷ್ಟಿಯಿಂದ ತೋಟಗಾರಿಕೆ ಇಲಾಖೆಯ ವತಿಯಿಂದ ಈ ತಳಿಯನ್ನು ಭೌಗೋಳಿಕ ಸೂಚ್ಯಾಂಕ ದಾಖಲಾತಿ ಕಾಯ್ದೆ (Geographical

Indications of Goods (Registration & Protection) Act 1999, ಅಡಿಯಲ್ಲಿ ನೊಂದಣಿ ಮಾಡಲಾಗಿದೆ. (Geographical Indication No 33, Certificate No 18 dated:31-3-2005). ಇದರಿಂದಾಗಿ ಪ್ರದೇಶದ ರೈತರು ತಳಿಯನ್ನು ರಕ್ಷಿಸಿ ಅಭಿವೃದ್ಧಿ ಪಡಿಸಿ ಈ ತಳಿಯ Brand development ಮಾಡಿ ರಾಷ್ಟ್ರ ಮತ್ತು ಅಂತರ ರಾಷ್ಟ್ರೀಯ ಮಾರುಕಟ್ಟೆಯಲ್ಲಿ ಮಾನ್ಯತೆ ಪಡೆಯಲು ಅನುವು ಮಾಡಿಕೊಡಲಾಗಿದೆ. ಕೊಡಗು ಜಿಲ್ಲೆಯಲ್ಲಿ ಕಿತ್ತಳೆಯನ್ನು ಸುಮಾರು 3230.96 ಹೆಕ್ಟೇರ್ ಪ್ರದೇಶದಲ್ಲಿ ಬೆಳೆಯಲಾಗುತ್ತಿದೆ.

ಅಡಿಕೆ : ಅಡಿಕೆ (Areca catechu) ನಮ್ಮ ರಾಜ್ಯದ ಮುಖ್ಯ ವಾಣಿಜ್ಯ ಬೆಳೆಗಳಲ್ಲಿ ಒಂದಾಗಿದ್ದು, ನಮ್ಮ ಧಾರ್ಮಿಕ, ಸಾಮಾಜಿಕ, ಮತ್ತು ಸಾಂಪ್ರದಾಯಿಕ ವಿಧಿ ವಿಧಾನಗಳಲ್ಲಿ ಮುಖ್ಯ ಪಾತ್ರವನ್ನು ವಹಿಸಿದೆ. ಇದನ್ನು ರಾಜ್ಯದಿಂದ ಕರಾವಳಿ, ಘಟ್ಟ ಪ್ರದೇಶ ಹಾಗೂ ಮೈದಾನ ಪ್ರದೇಶದಲ್ಲಿ ವ್ಯಾಪಕವಾಗಿ ಬೆಳೆಯಲಾಗುತ್ತಿದೆ. ಕೊಡಗು ಜಿಲ್ಲೆಯಲ್ಲಿ ಅಡಿಕೆಯನ್ನು ಮುಖ್ಯವಾಗಿ 12436.92ಹೆ. ಪ್ರದೇಶಗಳಲ್ಲಿ ಬೆಳೆಯಲಾಗುತ್ತಿದೆ.

ಕ್ರ.ಸಂ.	ತಾಲ್ಲೂಕು	ವಿಸ್ತೀರ್ಣ (ಹೆ.ಗಳಲ್ಲಿ)	ಉತ್ಪಾದನೆ (ಮೆ.ಟನ್‌ಗಳಲ್ಲಿ)	ಉತ್ಪಾದಕತೆ (ಮೆ.ಟನ್/ಹೆ.ಗೆ)
1	ಮಡಿಕೇರಿ	4191.38	5239.225	1.25
2	ಸೋಮವಾರಪೇಟೆ	402.34	502.925	1.25
3	ವಿರಾಜಪೇಟೆ	7843.02	9803.775	1.25
	ಒಟ್ಟು	**12436.74**	**15545.925**	**3.75**

ಇತರೇ ತೋಟಗಾರಿಕೆ ಬೆಳೆಗಳು:– ಜಿಲ್ಲೆಯಲ್ಲಿ ಇವುಗಳಲ್ಲದೆ ಬಾಳೆ ಬೆಳೆಯನ್ನು 4232.24 ಹೆಕ್ಟರ್ ಪ್ರದೇಶದಲ್ಲಿ ಬೆಳೆಯಲಾಗುತ್ತಿದ್ದು ನೇಂದ್ರನ್, ಏಲಕ್ಕಿ ಮತ್ತು ಜಿ 9 ತಳಿಗಳನ್ನು ಹೆಚ್ಚಾಗಿ ಬೆಳೆಯಲಾಗುತ್ತಿದೆ. ಅಲ್ಲದೇ ಸಮಗ್ರ ತೋಟಗಾರಿಕೆ ಅಭಿವೃದ್ಧಿ ಯೋಜನೆ ಅಡಿ ಮಡಿಕೇರಿ ತಾಲ್ಲೂಕಿನ ಪಾಲೂರು, ಸೋಮವಾರಪೇಟೆ ತಾಲ್ಲೂಕಿನ ಮಾದಪಟ್ಟಣ ಮತ್ತು ವಿರಾಜಪೇಟೆ ತಾಲ್ಲೂಕಿನ ಕೊಳತ್ತೂರು–ಬೈಗೂರು ಗ್ರಾಮಗಳಲ್ಲಿ ಗುಚ್ಚ ಮಾದರಿಯಲ್ಲಿ ನೇಂದ್ರನ್ ಮತ್ತು ಬಾಳೆ ತಾಕುಗಳನ್ನು ರೈತ ಗುಂಪುಗಳನ್ನು ರಚಿಸಿ ಪ್ರೋತ್ಸಾಹಿಸಲಾಗಿದೆ. ಇವುಗಳಲ್ಲದೇ ಮಡಿಕೇರಿ ತಾಲ್ಲೂಕಿನ ಸಂಪಾಜೆಯಲ್ಲಿ ಅಡಿಕೆಯಲ್ಲಿ, ಕೊಕೋ ಬೆಳೆಯನ್ನು ಅಂತರ ಬೆಳೆಯಾಗಿ ಇಲಾಖಾವತಿಯಿಂದ ಸಮಗ್ರ ತೋಟಗಾರಿಕೆ ಅಭಿವೃದ್ಧಿ ಯೋಜನೆಯಡಿ ಪ್ರೋತ್ಸಾಹಿಸಲಾಗಿದೆ ಮತ್ತು ಸೋಮವಾರಪೇಟೆ ತಾಲ್ಲೂಕಿನಲ್ಲಿ ಸೀಬೆ, ಕೆಸುವಿನಗೆಡ್ಡೆ ಹಾಗೂ ಮೆಣಸಿನಕಾಯಿ(Chilly) ಬೆಳೆಗಳನ್ನು ಬೆಳೆಯಲಾಗುತ್ತಿದೆ ಮತ್ತು ಶುಂಠಿ ಬೆಳೆಯನ್ನು ಸಹಾ ಗಣನೀಯ ಪ್ರಮಾಣದಲ್ಲಿ ಬೆಳೆಯಲಾಗುತ್ತಿದ್ದು ಇಲಾಖಾವತಿಯಿಂದ ಸದರಿ ಬೆಳೆಯಲ್ಲಿ ಬಳಸಬಹುದಾದ ಯುಕ್ತ ಸಸ್ಯ ಸಂರಕ್ಷಣಾ ಔಷಧಿಗಳ ಬಗ್ಗೆ ಜಾಗೃತಿ ಶಿಬಿರಗಳನ್ನು ಹಮ್ಮಿಕೊಳ್ಳಲಾಗಿದೆ.

ತಾಳೆ ಬೆಳೆಯನ್ನು ಬೆಳೆಯಲು ಜಿಲ್ಲೆಯಲ್ಲಿ ಉತ್ತಮ ವಾತಾವರಣವಿದ್ದು 80.62ಹೆಕ್ಟೇರ್ ಪ್ರದೇಶದಲ್ಲಿ ಪ್ರಮುಖವಾಗಿ ವಿರಾಜಪೇಟೆ ತಾಲ್ಲೂಕಿನಲ್ಲಿ ಬೆಳೆಯಲಾಗುತ್ತಿದೆ. ಸದರಿ ಬೆಳೆಯನ್ನು ಬೆಳೆಗಾರರಿಂದ ಖರೀದಿಸಲು ರುಚಿ ಸೋಯಾ ಇಂಡಸ್ಟ್ರೀಸ್ , ಮೈಸೂರು ಇವರೊಂದಿಗೆ ಮರು ಖರೀದಿ ಒಪ್ಪಂದ ಇದ್ದು ರಾಜ್ಯ ಮಟ್ಟದಲ್ಲಿ ಬೆಲೆ ನಿಗಧಿ ಸಮಿತಿಯ ಬೆಲೆ ನಿಗಧಿ ಆಧರಿಸಿ ರೈತರಿಂದ ನೇರವಾಗಿ ಖರೀದಿಸಲಾಗುತ್ತಿದೆ.

ಜೇನು ಕೃಷಿ:

- ಜಿಲ್ಲೆಯಲ್ಲಿರುವ ಜೇನುಕೃಷಿಕರ ಸಂಖ್ಯೆ–1479
- ಜಿಲ್ಲೆಯಲ್ಲಿರುವ ಜೇನು ಪೆಟ್ಟಿಗೆ/ಕುಟುಂಬಗಳ ಸಂಖ್ಯೆ 52500
- ಜಿಲ್ಲೆಯ ಒಟ್ಟು ಜೇನು ಉತ್ಪಾದನೆ 155.00ಮೆಟ್ರಿಕ್ ಟನ್

- ಜೇನು ತುಪ್ಪದ ಅಂದಾಜು 1 ಕೆ.ಜಿ.ಗೆ ರೂ.300/–ರಂತೆ ವಾರ್ಷಿಕ ಮೌಲ್ಯ 46500.00 ಲಕ್ಷ ರೂ.ಗಳು (ಒಂದು ಜೇನು ಪಟ್ಟಿಗೆಯಿಂದ 3 ಕೆ.ಜಿ. ಜೇನು ತುಪ್ಪವನ್ನು ಅಂದಾಜಿಸಲಾಗಿದೆ)
- ಜಿಲ್ಲೆಯ ರೈತರಿಗೆ ಜೇನುಪೆಟ್ಟಿಗೆ, ಜೇನುಕುಟುಂಬಗಳನ್ನು ವಿವಿಧ ಯೋಜನೆಗಳಲ್ಲಿ ಶೇ.40 ರಿಂದ ಶೇ75ರ ಸಹಾಯಧನದಲ್ಲಿ ಹಾಗೂ ಪರಿಶಿಷ್ಟ ಜಾತಿ/ಪರಿಶಿಷ್ಟ ಪಂಗಡದ ಫಲಾನುಭವಿಗಳಿಗೆ ಶೇ.90 ಸಹಾಯಧನ ವಿತರಿಸಲಾಗಿದೆ.
- ಜಿಲ್ಲೆಯಲ್ಲಿ 11 ಸರ್ಕಾರಿ ಮಧುವನ ಕೇಂದ್ರಗಳಿದ್ದು, ಒಟ್ಟು 39.745 ಎಕರೆ ಪ್ರದೇಶವನ್ನು ಹೊಂದಿದೆ.
- ಭಾಗಮಂಡಲ ಜೇನು ತರಬೇತಿ ಕೇಂದ್ರವನ್ನು ನವೀಕರಿಸಿ ಜಿಲ್ಲೆಯ/ರಾಜ್ಯದ ಆಸಕ್ತ ಜೇನುಕೃಷಿಕರಿಗೆ ವಿವಿಧ ಹಂತಗಳಲ್ಲಿ ತರಬೇತಿ ಕಾರ್ಯಕ್ರಮಗಳನ್ನು ಹಮ್ಮಿಕೊಳ್ಳಲಾಗುವುದು.

ಜಿಲ್ಲೆಯಲ್ಲಿರುವ ಸರ್ಕಾರಿ ಮಧುವನ ಕೇಂದ್ರಗಳ ವಿವರಗಳು.

ಕ್ರ.ಸ	ತಾಲ್ಲೂಕು	ಕೇಂದ್ರದ ಹೆಸರು	ಮಧುವನ ಕೇಂದ್ರದ ಸ್ಥಳ	ಕಟ್ಟಡಗಳ ವಿವರ	ವಿಸ್ತೀರ್ಣ (ಏಕರೆಗಳಲ್ಲಿ)
1	ಮಡಿಕೇರಿ	ಭಾಗಮಂಡಲ	ಭಾಗಮಂಡಲ	7	6.37
2		ಕೋರಂಗಾಲ	ಕೋರಂಗಾಲ	1	3.60
3		ಗಾಳಿಬೀಡು	ಗಾಳಿಬೀಡು	1	6.00
4		ಕರಿಕೆ	ಕರಿಕೆ	ಇಲ್ಲ	1.40
5		ಕೋಪಟ್ಟಿ	ಕೋಪಟ್ಟಿ	1	0.20
6	ಸೋಮವಾರಪೇಟೆ	ಸೋಮವಾಪೇಟೆ	ಸೋಮವಾರಪೇಟೆ	1	0.04
7		ಜಕ್ಕನಹಳ್ಳಿ	ಜಕ್ಕನಹಳ್ಳಿ	1	5.00
8		ಶಾಂತಳ್ಳಿ	ಶಾಂತಳ್ಳಿ	1	5.00
9		ಮಾದಾಪುರ	ಮಾದಾಪುರ	1	.75
10	ವಿರಾಜಪೇಟೆ	ಬಿ.ಶೆಟ್ಟಿಗೇರಿ	ಬಿ.ಶೆಟ್ಟಿಗೇರಿ	1	5.00
11		ಕೆದಮುಳ್ಳೂರು	ಕೆದಮುಳ್ಳೂರು	1	5.00
12		ಬಿರುನಾಣಿ	ಬಿರುನಾಣಿ	1	1.00
	ಒಟ್ಟು			**17**	**39.36**

ಪಂಚಾಯತ್ ರಾಜ್ ಇಂಜಿನಿಯರಿಂಗ್ ವಿಭಾಗ

3054–ಸಿ.ಎಮ್.ಜಿ.ಎಸ್.ವೈ:–

ಕೊಡಗು ಜಿಲ್ಲೆಗೆ 2019–20ನೇ ಸಾಲಿನಲ್ಲಿ 650.00 ಲಕ್ಷಅನುದಾನ ಹಂಚಿಕೆಯಾಗಿದ್ದು, ಸದರಿ ಅನುದಾನದಲ್ಲಿ ಒಟ್ಟು 373 ಕಾಮಗಾರಿ ಕೈಗೊಂಡು ಎಲ್ಲಾ ಕಾಮಗಾರಿಗಳು ಪೂರ್ಣಗೊಂಡಿರುತ್ತದೆ, ರೂ: 634.84 ಲಕ್ಷ ವೆಚ್ಚ ಭರಿಸಲಾಗಿದೆ.

3054–ಟಾಸ್ಕ್ ಫೋರ್ಸ್:–

ಕೊಡಗು ಜಿಲ್ಲೆಗೆ 2019–20ನೇ ಸಾಲಿನಲ್ಲಿ 371.42 ಲಕ್ಷ ಅನುದಾನ ಹಂಚಿಕೆಯಾಗಿದ್ದು, ಸದರಿ ಅನುದಾನದಲ್ಲಿ ಒಟ್ಟು 119 ಕಾಮಗಾರಿ ಕೈಗೊಂಡು ಎಲ್ಲಾ ಕಾಮಗಾರಿಗಳು ಪೂರ್ಣಗೊಂಡಿರುತ್ತದೆ, ಪ್ರಸಕ್ತ ಸಾಲಿನಲ್ಲಿ ರೂ:200.00 ಲಕ್ಷ ಬಿಡುಗಡೆಗೊಂಡಿದ್ದು ರೂ. 200.00 ಲಕ್ಷ ವೆಚ್ಚ ಭರಿಸಲಾಗಿದೆ.

ಶಾಸನಬದ್ಧ / ಅನಿರ್ಭಂದಿತಅನುದಾನ:–

ಕೊಡಗು ಜಿಲ್ಲೆಗೆ 2019–20ನೇ ಸಾಲಿನಲ್ಲಿ 478.73 ಲಕ ಅನುದಾನ ಹಂಚಿಕೆಯಾಗಿದ್ದು, ಸದರಿ ಅನುದಾನದಲ್ಲಿ ಒಟ್ಟು 347 ಕಾಮಗಾರಿ ಕೈಗೊಂಡು ಎಲ್ಲಾ ಕಾಮಗಾರಿಗಳು ಪೂರ್ಣಗೊಂಡಿರುತ್ತದೆ, ರೂ. 455.31 ಲಕ್ಷ ವೆಚ್ಚ ಭರಿಸಲಾಗಿದೆ.

2702–ಸಣ್ಣ ನೀರಾವರಿ ಕೆರಗಳು:–

ಕೊಡಗು ಜಿಲ್ಲೆಗೆ 2019–20ನೇ ಸಾಲಿನಲ್ಲಿ 94.33 ಲಕ್ಷ ಅನುದಾನ ಹಂಚಿಕೆಯಾಗಿದ್ದು, ಸದರಿ ಅನುದಾನದಲ್ಲಿ ಒಟ್ಟು 38 ಕಾಮಗಾರಿ ಕೈಗೊಂಡು ಎಲ್ಲಾ ಕಾಮಗಾರಿಗಳು ಪೂರ್ಣಗೊಂಡಿರುತ್ತದೆ, ರೂ: 84.60 ಲಕ್ಷ ವೆಚ್ಚ ಭರಿಸಲಾಗಿದೆ.

2059–ಜಿಲ್ಲಾ ಪಂಚಾಯತ್ ಕಟ್ಟಡಗಳ ವಾರ್ಷಿಕ ನಿರ್ವಹಣೆ:–

ಕೊಡಗು ಜಿಲ್ಲೆಗೆ 2019–20ನೇ ಸಾಲಿನಲ್ಲಿ 84.53 ಲಕ್ಷ ಅನುದಾನ ಹಂಚಿಕೆಯಾಗಿದ್ದು, ಸದರಿ ಅನುದಾನದಲ್ಲಿ ಒಟ್ಟು 17 ಕಾಮಗಾರಿ ಕೈಗೊಂಡು ಎಲ್ಲಾ ಕಾಮಗಾರಿಗಳು ಪೂರ್ಣಗೊಂಡಿರುತ್ತದೆ, ರೂ: 76.21 ಲಕ್ಷ ವೆಚ್ಚ ಭರಿಸಲಾಗಿದೆ.

ರಸ್ತೆ ಹಾಗೂ ಕೆರೆ ಸುರಕ್ಷತೆ:–

ಕೊಡಗು ಜಿಲ್ಲೆಗೆ 2019–20ನೇ ಸಾಲಿನಲ್ಲಿ 70.40 ಲಕ್ಷ ಅನುದಾನ ಹಂಚಿಕೆಯಾಗಿದ್ದು, ಸದರಿ ಅನುದಾನದಲ್ಲಿ ಒಟ್ಟು 36 ಕಾಮಗಾರಿ ಕೈಗೊಂಡು ಎಲ್ಲಾ ಕಾಮಗಾರಿಗಳು ಪೂರ್ಣಗೊಂಡಿರುತ್ತದೆ, ಪ್ರಸಕ್ತ ಸಾಲಿನಲ್ಲಿ ರೂ: 42.00 ಲಕ್ಷ ಬಿಡುಗಡೆಗೊಂಡಿದ್ದು ರೂ: 42.00 ಲಕ್ಷ ವೆಚ್ಚ ಭರಿಸಲಾಗಿದೆ.

ಗ್ರಾಮ ವಿಕಾಸ ಯೋಜನೆ:–

ಕೊಡಗು ಜಿಲ್ಲೆಗೆ 2017–18ನೇ ಸಾಲಿನಲ್ಲಿ ಅನುಮೋದನೆಗೊಂಡು ಪ್ರಸಕ್ತ ಸಾಲಿನಲ್ಲಿ ಮುಂದುವರೆದ ಕಾಮಗಾರಿಯಾಗಿ ಅನುಷ್ಠಾನಗೊಳ್ಳುತ್ತಿರುವ ಗ್ರಾಮವಿಕಾಸ ಯೋಜನೆ ಕಾಮಗಾರಿಯು ರೂ: 1200.00 ಲಕ್ಷ ಅನುದಾನ ಹಂಚಿಕೆಯಾಗಿದ್ದು, ಸದರಿ ಅನುದಾನದಲ್ಲಿ ಒಟ್ಟು 12 ಕಾಮಗಾರಿ ಕೈಗೊಂಡು ಎರಡು ಕಾಮಗಾರಿಗಳು ಪೂರ್ಣಗೊಂಡಿರುತ್ತದೆ, ಉಳಿದ ಕಾಮಗಾರಿಗಳು ಪ್ರಗತಿಯಲ್ಲಿರುತ್ತದೆ, ಪ್ರಸ್ತುತ ಇಲ್ಲಿಯವರೆಗೆ ಒಟ್ಟು: ರೂ:485.15 ಲಕ್ಷ ಬಿಡುಗಡೆಗೊಂಡಿದ್ದು ರೂ:485.15 ಲಕ್ಷ ವೆಚ್ಚ ಭರಿಸಲಾಗಿದೆ.

ಜಲಾಮೃತಕೆರೆ :–

ಕೊಡಗು ಜಿಲ್ಲೆಗೆ 2019–20ನೇ ಸಾಲಿನಲ್ಲಿ 81.45 ಲಕ್ಷಅನುದಾನ ಹಂಚಿಕೆಯಾಗಿದ್ದು, ಸದರಿ ಅನುದಾನದಲ್ಲಿ ಒಟ್ಟು 17 ಕಾಮಗಾರಿ ಕೈಗೊಂಡು 10 ಕಾಮಗಾರಿಗಳು ಪೂರ್ಣಗೊಂಡಿರುತ್ತದೆ, ಉಳಿದ 7 ಕಾಮಗಾರಿಗಳು ಪ್ರಗತಿಯಲ್ಲಿರುತ್ತದೆ, ರೂ:81.45 ಲಕ್ಷ ಬಿಡುಗಡೆಗೊಂಡಿದ್ದು ಬಿಲ್ಲು ಪಾವತಿಸುವ ಹಂತದಲ್ಲಿದೆ.

ಗ್ರಾಮೀಣ ಕುಡಿಯುವ ನೀರು ಮತ್ತು ನೈರ್ಮಲ್ಯ ಇಂಜಿನಿಯರಿಂಗ್ ವಿಭಾಗ

ಕೊಡಗು ಜಿಲ್ಲೆಗೆ 2019–20 ನೇ ಸಾಲಿನಲ್ಲಿ ರಾಷ್ಟ್ರೀಯ ಗ್ರಾಮೀಣ ಕುಡಿಯುವ ನೀರಿನ ಯೋಜನೆಯಡಿಯಲ್ಲಿ ಒಟ್ಟು ರೂ. 2543.00 ಲಕ್ಷಗಳಿಗೆ ಒಟ್ಟು 440 ಗ್ರಾಮೀಣ ಕುಡಿಯುವ ನೀರು ಕಾಮಗಾರಿಗಳು ಅನುಮೋದನೆಗೊಂಡಿರುತ್ತದೆ. ಇದರಲ್ಲಿ 42 ಮುಂದುವರೆದ ಕಾಮಗಾರಿಗಳಿದ್ದು, ಉಳಿದವು 398 ಹೊಸ ಕಾಮಗಾರಿಗಳಾಗಿರುತ್ತದೆ. ಇದರಲ್ಲಿ ನಲ್ಲಿನೀರು, ಕಿರುನೀರು ಯೋಜನೆ, ಮೇಲ್ತೊಟ್ಟಿ ಇತರೇ ಕಾಮಗಾರಿಗಳು ಒಳಗೊಂಡಿರುತ್ತದೆ. ಮುಂದುವರೆದ ಎಲ್ಲಾ 42 ಕಾಮಗಾರಿಗಳು ಭೌತಿಕವಾಗಿ ಮತ್ತು ಆರ್ಥಿಕವಾಗಿ ಪೂರ್ಣಗೊಳಿಸಲಾಗಿದೆ. 398 ಹೊಸ ಕಾಮಗಾರಿಗಳಲ್ಲಿ ಒಟ್ಟು 202 ಕಾಮಗಾರಿಗಳು ಭೌತಿಕವಾಗಿ ಮತ್ತು ಆರ್ಥಿಕವಾಗಿ ಪೂರ್ಣಗೊಂಡಿರುತ್ತದೆ. ಮತ್ತು ಉಳಿದ 196 ಕಾಮಗಾರಿಗಳು ವಿವಿಧ ಹಂತದಲ್ಲಿದ್ದು, 2020–21ನೇ ಸಾಲಿಗೆ ಮುಂದುವರೆದ ಕಾಮಗಾರಿಗಳಾಗಿರುತ್ತವೆ.

ಕುಡಿಯುವ ನೀರಿನ ಜಲಮೂಲಗಳ ಸಂರಕ್ಷಣೆ, ನೀರಿನ ಮಿತಬಳಕೆ ಮುಂತಾದವುಗಳ ಬಗ್ಗೆ ಗ್ರಾಮೀಣ ಜನರಿಗೆ ಅರಿವು ಮೂಡಿಸುವ ಸಲುವಾಗಿ, NRDWP-Support Activity ಯಡಿ ಜಿಲ್ಲೆಯಲ್ಲಿ IEC ಚಟುವಟಿಕೆಗಳಾದ ಬೀದಿ ನಾಟಕ, ಕಾರ್ಯಾಗಾರ, ಗೋಡೆಬರಹ, ಸ್ವ–ಸಹಾಯ ಸಂಘ, ಶಾಲಾ ಮಕ್ಕಳ ಜಾಥಾ, ಚರ್ಚಾ ಸ್ಪರ್ಧೆ, ಪ್ರಬಂಧ ಸ್ಪರ್ಧೆ ಹಾಗೂ HRD ಚಟುವಟಿಕೆಗಳಾದ ವಿಶೇಷ ಗ್ರಾಮ ಸಭೆ, ಗ್ರಾಮ ಪಂಚಾಯತ್ ಸದಸ್ಯರ, ಗ್ರಾಮೀಣ ನೀರು ಮತ್ತು ನೈರ್ಮಲ್ಯ ಸಮಿತಿ ಸದಸ್ಯರ ತರಬೇತಿ ಕಾರ್ಯಕ್ರಮ ಹಾಗೂ ಎನ್.ಜಿ.ಓ, ಆಶಾ ಕಾರ್ಯಕರ್ತೆಯರ, ಗಾರೆ ಕೆಲಸಗಾರರ ತರಬೇತಿ ಕಾರ್ಯಕ್ರಮಗಳನ್ನು ಗ್ರಾಮ ಪಂಚಾಯಿತಿ ಮಟ್ಟದಲ್ಲಿ ಅನುಮೋದಿತ ಕ್ರಿಯಾಯೋಜನೆಯಂತೆ NGO ಮೂಲಕ ಅನುಷ್ಠಾನಗೊಳಿಸಲಾಗಿದೆ.

ಗ್ರಾಮೀಣ ಕುಡಿಯುವ ನೀರು ಕಲುಷಿತಗೊಂಡು ಜನರಿಗೆ ಕಾಲಾರಾ, ಜಠರ ಕಾಯಿಲೆ, ಹೆಪಟೈಟಿಸ್ ನಂತಹ ಕಾಯಿಲೆಗಳು ಹರಡದಂತೆ ಮುಂಜಾಗ್ರತಾ ಕ್ರಮವಾಗಿ ಹಾಲಿ ಇರುವ ಗ್ರಾಮೀಣ ಕುಡಿಯುವ ನೀರಿನ ಯೋಜನೆಗಳ ಜಲಮೂಲಗಳ ನೀರಿನ ಗುಣಮಟ್ಟವನ್ನು ಪರೀಕ್ಷಿಸಲು ಜಿಲ್ಲೆಯಲ್ಲಿ, 1–ಜಿಲ್ಲಾ ಮಟ್ಟದ ಪ್ರಯೋಗಾಲಯ ಸೋಮವಾರಪೇಟೆ ಉಪವಿಭಾಗದಲ್ಲಿ ಹಾಗೂ 1–ತಾಲ್ಲೂಕು ಮಟ್ಟದ ಪ್ರಯೋಗಾಲಯ ಪೊನ್ನಂಪೇಟೆ ಉಪವಿಭಾಗದಲ್ಲಿ ಕಾರ್ಯನಿರ್ವಹಿಸುತ್ತಿದೆ. CRC-BRC ಸಿಬ್ಬಂದಿಯವರಿಂದ ಹಾಲಿ ಇರುವ ಗ್ರಾಮೀಣ ಕುಡಿಯುವ ನೀರಿನ ಯೋಜನೆಗಳ ಜಲಮೂಲಗಳ ನೀರಿನ ಗುಣಮಟ್ಟವನ್ನು ಪರೀಕ್ಷಿಸಲಾಗುತ್ತಿದೆ.

ಟಾಸ್ಕ್ ಫೋರ್ಸ್: ಸದರಿ ಯೋಜನೆಯಡಿಯಲ್ಲಿ TFC– 24–12–2018 ರಲ್ಲಿ ರೂ.150.00 ಲಕ್ಷಗಳು ಹಾಗೂ TFC–08–03–19ರಲ್ಲಿ ರೂ. 75.00 ಲಕ್ಷದಂತೆ ಒಟ್ಟು ರೂ. 225.00 ಲಕ್ಷಗಳು ಬಿಡುಗಡೆಯಾಗಿರುತ್ತದೆ. ಇದರಲ್ಲಿ 181 ಕಾಮಗಾರಿಗಳನ್ನು ಕೈಗೊಂಡು ಎಲ್ಲಾ ಕಾಮಗಾರಿಗಳು ಪೂರ್ಣಗೊಂಡಿರುತ್ತವೆ. ಒಟ್ಟು ರೂ.217.96 ಲಕ್ಷಗಳ ವೆಚ್ಚ ಭರಿಸಲಾಗಿದೆ.

ಮಳೆಹಾನಿ : 2019ನೇ ಸಾಲಿನ ಮಳೆಯಿಂದ ಹಾನಿಗೊಳಗಾದ ಗ್ರಾಮೀಣ ಕುಡಿಯುವ ನೀರು ಯೋಜನೆಯ ದುರಸ್ಥಿ ಕಾಮಗಾರಿಗಳಿಗೆ ಮಳೆಹಾನಿ ದುರಸ್ಥಿಯಡಿಯಲ್ಲಿ ಮಾನ್ಯ ಜಿಲ್ಲಾಧಿಕಾರಿಗಳು, ಕೊಡಗು ಜಿಲ್ಲೆ. ಇವರಿಂದ ಒಟ್ಟು ರೂ.51.00 ಲಕ್ಷಗಳು ಹಂಚಿಕೆಯಾಗಿದ್ದು, ಇದರಲ್ಲಿ ಒಟ್ಟು 39 ದುರಸ್ಥಿ ಕಾಮಗಾರಿಗಳನ್ನು ಕೈಗೊಂಡು ಎಲ್ಲಾ ಕಾಮಗಾರಿಗಳು ಪೂರ್ಣಗೊಂಡಿರುತ್ತವೆ.

ಕೈಮಗ್ಗ ಮತ್ತು ಜವಳಿ ಇಲಾಖೆ

ಭಾರತ ದೇಶದಲ್ಲಿ ಕೃಷಿಯ ನಂತರ ನೇಕಾರಿಕೆಯು ಅತ್ಯಂತ ದೊಡ್ಡ ಕ್ಷೇತ್ರವಾಗಿದ್ದು, ಕೊಡಗು ಜಿಲ್ಲೆಯಲ್ಲಿ ನೇಕಾರರ ಸಾಂದ್ರತೆಯು ಅತ್ಯಂತ ಕಡಿಮೆ ಇದ್ದು ಸೋಮವಾರಪೇಟೆ ತಾಲೂಕಿನ ಶಿರಂಗಾಲ ಮತ್ತು ಕುಶಾಲನಗರದ ಕೆಲವು ಗ್ರಾಮಗಳಲ್ಲಿ ಸುಮಾರು 600 ರಿಂದ 700 ಮಂದಿ ನೇಕಾರರು ಇದ್ದಾರೆ. ಶಿರಂಗಾಲ ಗ್ರಾಮದಲ್ಲಿ "ಕಾವೇರಿ ಹ್ಯಾಂಡ್‌ಲೂಮ್ಸ್ ಶಾಖೆ, ಕೈಮಗ್ಗ ನಮೂನೆ ತಯಾರಿಕ ಘಟಕ" (ಹ್ಯಾಂಡ್‌ಲೂಮ್ ಪ್ಯಾಟ್ರನ್ ಮೇಕಿಂಗ್ ಸೆಂಟರ್) ಹಾಗೂ ಕುಶಾಲನಗರದಲ್ಲಿರುವ "ಕೈಮಗ್ಗ ನೇಕಾರರ ಹಾಗೂ ಸಿದ್ಧ ಉಡುಪು ಉತ್ಪಾದನೆ ಮತ್ತು ಮಾರಾಟ ಸಹಕಾರ ಸಂಘ, ನಿಯಮಿತ" ಸಂಘ ಮತ್ತು ಕೈಮಗ್ಗ ವಿದ್ಯುತ್ ಮಗ್ಗ ನೇಕಾರರ ಹಾಗೂ ಸಿದ್ಧ ಉಡುಪು ಉತ್ಪಾದನೆ ಮತ್ತು ಮಾರಾಟ ಸಹಕಾರ ಸಂಘ ನಿಯಮಿತ, ಪೊನ್ನಂಪೇಟೆ ಸಂಘವು ಪೂರ್ಣ ಪ್ರಮಾಣದಲ್ಲಿ ಕಾರ್ಯ ನಿರ್ವಹಿಸುತ್ತಿದೆ. ಇಲ್ಲಿ ಉತ್ತಮ ಗುಣಮಟ್ಟದ "ಬೆಡ್ ಶೀಟ್", "ಬೆಡ್‌ಸ್ಪ್ರೆಡ್" "ಟವೆಲ್", ಇತ್ಯಾದಿ ಕೈಮಗ್ಗದ ಬಟ್ಟೆಗಳನ್ನು ಉತ್ಪಾದಿಸಲಾಗುತ್ತಿದೆ. ಅಲ್ಲದೆ ಇಲಾಖೆಯ ಜಿಲ್ಲಾ ವಲಯ ಕಾರ್ಯಕ್ರಮದಡಿ ವಿದ್ಯುತ್ ಮಗ್ಗ, ಸಾಮಾನ್ಯ ಮಗ್ಗ, ಜಕಾರ್ಡ್ ಮಗ್ಗ, ವಾರ್ಪಿಂಗ್ ಮಿಷನ್, ವೈಂಡಿಂಗ್ ಮಿಷಿನ್, ಚರಕ ಸೆಟ್ ಇತ್ಯಾದಿಗಳನ್ನು ಅಳವಡಿಸುವುದರ ಮೂಲಕ ಉತ್ತಮ ಗುಣಮಟ್ಟದ ಬಟ್ಟೆಗಳನ್ನು ಉತ್ಪಾದನೆ ಮಾಡಲಾಗುತ್ತಿದೆ. ಅದಲ್ಲದೆ ನೇಕಾರರಿಗೆ ಹೆಚ್ಚು ಆದಾಯವು ಬರುತ್ತಿದೆ. ಶಿರಂಗಾಲ ನೇಯ್ಗೆ ಕೇಂದ್ರದ ನೇಕಾರರನ್ನು ಮತ್ತು ಕುಶಾಲನಗರದಲ್ಲಿರುವ ಕೈಮಗ್ಗ ನೇಕಾರ ಸಹಕಾರ ಸಂಘದ ನೇಕಾರರನ್ನು ಹಾಗೂ ಕೈಮಗ್ಗ ವಿದ್ಯುತ್ ಮಗ್ಗ ನೇಕಾರರ ಹಾಗೂ ಸಿದ್ಧ ಉಡುಪು ಉತ್ಪಾದನೆ ಮತ್ತು ಮಾರಾಟ ಸಹಕಾರ ಸಂಘ ನಿಯಮಿತ, ಪೊನ್ನಂಪೇಟೆ ನೇಕಾರರನ್ನು ಗಮನದಲ್ಲಿಟ್ಟುಕೊಂಡು ಜಿಲ್ಲಾ ವಲಯದಡಿ ಕೆಳಕಂಡ ಕಾರ್ಯಕ್ರಮಗಳನ್ನು ಹಮ್ಮಿಕೊಂಡು ಅನುಷ್ಠಾನಗೊಳಿಸಲಾಗಿದೆ.

ಜಿಲ್ಲಾ ವಲಯ ಯೋಜನೆಗಳು:–

ಕೈಮಗ್ಗ ಉದ್ದಿಮೆಗಳಿಗೆ ಸಹಾಯ:–

ಲೆಕ್ಕ ಶಿರ್ಷಿಕೆ: 2851–00–107–0–31

ಈ ಯೋಜನೆಯಡಿ 2019–20 ನೇ ಸಾಲಿಗೆ ರೂ. 6.00ಲಕ್ಷ ಅನುದಾನ ಹಂಚಿಕೆಯಾಗಿರುತ್ತದೆ. ಹಾಗೂ ಕೆಳಕಂಡ ಕಾರ್ಯಕ್ರಮಗಳನ್ನು ಹಮ್ಮಿಕೊಂಡು ಅನುಷ್ಠಾನಗೊಳಿಸಲಾಗಿದೆ.

1. ಜಿಲ್ಲಾ ಮಟ್ಟದ ಕೈಮಗ್ಗ ಉತ್ಪನ್ನಗಳ ವಸ್ತು ಪ್ರದರ್ಶನ ಮತ್ತು ಮಾರಾಟ ಮೇಳವನ್ನು ದಿನಾಂಕ: 24–01–2020 ರಿಂದ 30–01–2020 ರ ವರೆಗೆ ಮಡಿಕೇರಿಯಗಾಂಧಿ ಮೈದಾನದಲಿ ಏರ್ಪಡಿಸಲಾಗಿದೆ. ಇದಕ್ಕಾಗಿ ರೂ. 2,99,500/– ಲಕ್ಷಗಳನ್ನು ವೆಚ್ಚ ಮಾಡಲಾಗಿದೆ.
2. ಕೈಮಗ್ಗ ವಿದ್ಯುತ್ ಮಗ್ಗ ನೇಕಾರರ ಹಾಗೂ ಸಿದ್ಧ ಉಡುಪು ಉತ್ಪಾದನೆ ಮತ್ತು ಮಾರಾಟ ಸಹಕಾರ ಸಂಘ ನಿಯಮಿತ, ಪೊನ್ನಂಪೇಟೆ ಈ ಸಂಘಕ್ಕೆ ರೂ. 1,98,500/– ಲಕ್ಷಗಳ ಮೊತ್ತದಲ್ಲಿ ಒಂದು ನ್ಯುಮ್ಯಾಟಿಕ್ ಲೂಮ್ ಮತ್ತುರೂ. 98,500/– ಗಳಿಗೆ ಒಂದು ಸೆಕ್ಷನಲ್ ವಾರ್ಪಿಂಗ್ ಮಿಷನ್ ಸರಬರಾಜು ಮಾಡಿ ಅಳವಡಿಸಲಾಗಿದೆ.

ಒಟ್ಟಾರೆಯಾಗಿ ಆರ್ಥಿಕ ಗುರಿ ರೂ. 6.00 ಲಕ್ಷ ಗಳಿಗೆ ರೂ.5,96,500/– ಗಳ ವೆಚ್ಚ ಭರಿಸಿ ಶೇ. 99.41 ಆರ್ಥಿಕ ಸಾಧನೆ ಮಾಡಲಾಗಿದೆ. ಭೌತಿಕ ಗುರಿ 06 ಕ್ಕೆ 06 ಸಾಧನೆ ಮಾಡಲಾಗಿದೆ. ಒಟ್ಟಾರೆ ಶೇ.100 ಭೌತಿಕ ಸಾಧನೆ ಮಾಡಲಾಗಿದೆ.

ಗಣಿ ಮತ್ತು ಭೂ ವಿಜ್ಞಾನ ಇಲಾಖೆ

1.1) ಕೊಡಗು ಜಿಲ್ಲೆಯ ಬಗ್ಗೆ ಕಿರು ಪರಿಚಯ

ಕೊಡಗು ಜಿಲ್ಲೆಯು ಕರ್ನಾಟಕದ ದಕ್ಷಿಣ ಜಿಲ್ಲೆಗಳಲ್ಲೊಂದು. ಕೊಡಗು ಜಿಲ್ಲೆಯ ವಿಸ್ತೀರ್ಣವು 4104 ಚದರ ಕಿ.ಮೀ.ಗಳಷ್ಟಿದೆ. ಈ ಜಿಲ್ಲೆಯು ಮಡಿಕೇರಿ, ಸೋಮವಾರಪೇಟೆ ಹಾಗೂ ವಿರಾಜಪೇಟೆ ತಾಲ್ಲೂಕುಗಳನ್ನೊಳಗೊಂಡಿರುತ್ತದೆ ಹಾಗೂ ಇದರ ಕೇಂದ್ರ ಸ್ಥಾನ ಮಡಿಕೇರಿ. ಇಲ್ಲಿನ ವಾರ್ಷಿಕ ಸರಾಸರಿ ಮಳೆ 2903 ಮಿ. ಮೀಗಳಷ್ಟಿರುತ್ತದೆ.

ಜಿಲ್ಲೆಯು ಪಶ್ಚಿಮ ಘಟ್ಟಕ್ಕೆ ಸೇರಿದ್ದು ಗುಡ್ಡಗಾಡುಗಳಿಂದ ಕೂಡಿದ ಪ್ರದೇಶವಾಗಿರುತ್ತದೆ. ಜಿಲ್ಲೆಯಲ್ಲಿ ಮುಖ್ಯವಾಗಿ ಹರಿಯುವ ನದಿ ಕಾವೇರಿ ಹಾಗೂ ಅದರ ಉಪನದಿಗಳಾದ ಹೇಮಾವತಿ, ಬರಪೊಳೆ ಹಾಗೂ ಲಕ್ಷ್ಮಣತೀರ್ಥ, ಜಿಲ್ಲೆಯ ಅತಿ ಮುಖ್ಯವಾದ ಬೆಳೆ ಕಾಫಿಯಾಗಿದ್ದು ಇದರೊಂದಿಗೆ ಕಾಳು ಮೆಣಸು, ಏಲಕ್ಕಿ ಮತ್ತು ಕಿತ್ತಳೆ ಹಣ್ಣನ್ನು ಬೆಳೆಯಲಾಗುತ್ತದೆ. ಈ ಜಿಲ್ಲೆಯಲ್ಲಿ ಮುಖ್ಯವಾಗಿ ಕಂಡುಬರುವ ಶಿಲೆಗಳೆಂದರೆ ಗ್ರೆನೈಟ್ ಹಾಗೂ ಗ್ರೆನೈಟಿಕ್ ನೈಸ್, ಚಾರ್ನೊಕೈಟ್, ಡಾಲರೈಟ್ ಹಾಗೂ ಲ್ಯಾಟರೈಟ್ಸ್.

1.2) ಕಚೇರಿಯ ಪರಿಚಯ

ಮೇ 1978ನೇ ಸಾಲಿನಲ್ಲಿ ಅಂತರ್ಜಲಾನ್ವೇಷಣಾ ಕಚೇರಿ ಮಡಿಕೇರಿಯಲ್ಲಿ ಸ್ಥಾಪಿಸಲ್ಪಟ್ಟು, ಸರ್ಕಾರಿ ಆದೇಶ ಸಂಖ್ಯೆ ಸಿಐ 27 ಎಂ.ಜಿ.ಎಸ್ 88 ಬೆಂಗಳೂರು ದಿನಾಂಕ 05.07.1988ರ ಪ್ರಕಾರ ಯೋಜನೇತರ ಅಡಿಯಲ್ಲಿ ಮುಂದುವರೆದಿದೆ. ಹಾಗೂ ಕರ್ನಾಟಕ ಸರ್ಕಾರದ ಪತ್ರ ಸಂಖ್ಯೆ :ಸಿಐ 192 ಎಂ.ಜಿ.ಎಸ್ .2009 ದಿನಾಂಕ 11.01.2010 ರಂತೆ ಕೊಡಗು ಜಿಲ್ಲೆ ಮಡಿಕೇರಿಯಲ್ಲಿ ಸ್ಥಾಪಿಸಿರುವ ಅಂತರ್ಜಲ ವಿಭಾಗದ ಹಿರಿಯ ಭೂವಿಜ್ಞಾನಿಯ ಕಚೇರಿಯನ್ನು ಬಲಪಡಿಸಿ ಖನಿಜ ವಿಭಾಗದ ಕಾರ್ಯಗಳನ್ನು ನಿರ್ವಹಿಸುವ ಕುರಿತು ಸರ್ಕಾರವು ಅನುಮೋದನೆ ನೀಡಿರುವ ಪ್ರಕಾರ ದಿನಾಂಕ 18.02.2010 ರಿಂದ ಖನಿಜ ವಿಭಾಗದ ಕಾರ್ಯವನ್ನು ನಿರ್ವಹಿಸಲಾಗುತ್ತಿದೆ.

ಈ ಕಚೇರಿಯು ಪ್ರಾರಂಭವಾದಾಗಿನಿಂದ ದಿನಾಂಕ 31.03.1987 ರವರೆಗೆ ಮಾತ್ರ ಇಲಾಖೆಯ ಆಡಳಿತಕ್ಕೆ ಒಳಪಟ್ಟಿದ್ದು 1987 ರ ಏಪ್ರಿಲ್‌ನಿಂದ ಜಿಲ್ಲಾ ಪಂಚಾಯತ್ ಅಧೀನದಲ್ಲಿ ಕೆಲಸ ನಿರ್ವಹಿಸಿರುತ್ತದೆ. ಹಾಗೂ ಸರ್ಕಾರಿ ಆದೇಶ ಸಂಖ್ಯೆ: ಸಿಐ 175 ಎಂಎಂಎನ್ 2014 ಬೆಂಗಳೂರು ದಿನಾಂಕ 31.05.2014ರಂತೆ ಈ ಕಛೇರಿಯು ಸಂಪೂರ್ಣವಾಗಿ ರಾಜ್ಯ ವಲಯದ ಸ್ವಾಧೀನದಲ್ಲಿರುತ್ತದೆ.

ಅಂತರ್ಜಲ ಕಛೇರಿಯು ಈ ಇಲಾಖೆಯಿಂದ ಪ್ರತ್ಯೇಕಗೊಂಡು ದಿನಾಂಕ:08.05.2017 ರಿಂದ ಜಿಲ್ಲಾ ಅಂತರ್ಜಲ ಕಛೇರಿಯಾಗಿ ಕಾರ್ಯನಿರ್ವಹಿಸುತ್ತಿರುತ್ತದೆ.

2. ಆಡಳಿತ

2.1 ಕೊಡಗು ಜಿಲ್ಲಾ ಮಟ್ಟದ ಹಿರಿಯ ಭೂವಿಜ್ಞಾನಿಯವರ ಕಚೇರಿಯಲ್ಲಿ ದಿನಾಂಕ 31.03.2020 ರವರೆಗೆ

ಮಂಜೂರಾದ ಹಾಗೂ ಖಾಲಿ ಇರುವ ಹುದ್ದೆಗಳು ಈ ಕೆಳಕಂಡಂತಿದೆ.

ಕ್ರ. ಸಂ	ಪದನಾಮ	ಮಂಜೂರಾದ ಹುದ್ದೆಗಳು	ಖಾಲಿ ಹುದ್ದೆಗಳು	ಷರಾ
1	ಹಿರಿಯ ಭೂವಿಜ್ಞಾನಿ	01	–	ಶ್ರೀಮತಿ ಬಿ.ರೇಷ್ಮ, ಇವರು ಹಿರಿಯ ಭೂವಿಜ್ಞಾನಿಯಾಗಿ ದಿನಾಂಕ:03.09.2016ರಿಂದ ಕರ್ತವ್ಯ ನಿರ್ವಹಿಸುತ್ತಿರುತ್ತಾರೆ.
2.	ಭೂ ವಿಜ್ಞಾನಿ	04	01	1) ದಿನಾಂಕ 02.03.2019 ರಿಂದ ಶ್ರೀಮತಿ ಬಿ.ಆರ್ ಮಮತಾ, ಭೂವಿಜ್ಞಾನಿ, ಇವರು ಹಿರಿಯ ಭೂವಿ ಜ್ಞಾನಿಯವರ ಕಚೇರಿ ಗಣಿ ಮತ್ತು ಭೂವಿಜ್ಞಾನ ಇಲಾಖೆ, ಬಳ್ಳಾರಿ ಇಲ್ಲಿಂದ ನಿಯೋಜನೆಗೊಂಡು ಕರ್ತವ್ಯ ನಿರ್ವಹಿಸುತ್ತಿರುತ್ತಾರೆ. 2) ದಿನಾಂಕ:13.01.2020 ರಿಂದ 27.02.2020 ರವರೆಗೆ ಶ್ರೀಮತಿ ಆರ್ ಪದ್ಮಶ್ರೀ ಇವರು ಉಪನಿರ್ದೇಶಕರ ಕಛೇರಿ, ಗಭೂಇ, ಮಂಗಳೂರು ಕಛೇರಿಯಿಂದ ನಿಯೋಜನೆಗೊಂಡು ಕರ್ತವ್ಯ ನಿರ್ವಹಿಸಿರುತ್ತಾರೆ. 3) ಶ್ರೀ ರಾಹುಲ್ ಎಂ.ಎಸ್ ಇವರು ಭೂವಿಜ್ಞಾನಿಯಾಗಿ ಹೊಸದಾಗಿ ನೇಮಕಾತಿ ಹೊಂದಿ ದಿನಾಂಕ:13.05.2019 ರಿಂದ ಕರ್ತವ್ಯ ನಿರ್ವಹಿಸುತ್ತಿರುತ್ತಾರೆ. 4) ಕುಮಾರಿ ರೋಜಾ ಹೆಚ್.ಡಿ ಇವರು ಭೂವಿಜ್ಞಾನಿಯಾಗಿ ಹೊಸದಾಗಿ ನೇಮಕಾತಿ ಹೊಂದಿ ದಿನಾಂಕ:13.05.2019 ರಿಂದ ಕರ್ತವ್ಯ ನಿರ್ವಹಿಸುತ್ತಿರುತ್ತಾರೆ. 5) ಶ್ರೀ ಲಾಯಲ್ ಗ್ಲ್ಯಾಡ್‌ಸನ್ ಮಿರಾಂದ ಇವರು ಭೂವಿಜ್ಞಾನಿಯಾಗಿ ಹೊಸದಾಗಿ ನೇಮಕಾತಿ ಹೊಂದಿ ದಿನಾಂಕ:29.05.2019 ರಿಂದ ಕರ್ತವ್ಯ ನಿರ್ವಹಿಸುತ್ತಿರುತ್ತಾರೆ.
3.	ಅಧೀಕ್ಷಕರು	01	0	ಶ್ರೀ ಕೆ.ನಂಜುಂಡಯ್ಯ ಇವರು ದಿನಾಂಕ:01.08.2016 ರಿಂದ ಕರ್ತವ್ಯ ನಿರ್ವಹಿಸುತ್ತಿರುತ್ತಾರೆ.
4	ಕಿರಿಯ ಅಭಿಯಂತರರು	01	01	ಪ್ರಸ್ತುತ ಸದರಿ ಹುದ್ದೆ ಖಾಲಿ ಇದ್ದು, ಕಛೇರಿ ಕೆಲಸದ ಅವಶ್ಯಕತೆಗೆ ಅನುಗುಣವಾಗಿ ಜಂಟಿ ನಿರ್ದೇಶಕರ ಕಛೇರಿ, ಗಣಿ ಮತ್ತು ಭೂವಿಜ್ಞಾನ ಇಲಾಖೆ, ಮೈಸೂರು ಇಲ್ಲಿಂದ ಕರೆಸಿಕೊಳ್ಳಲಾಗುತ್ತಿರುತ್ತದೆ.
5	ಪ್ರಥಮ ದರ್ಜೆ ಸಹಾಯಕರು	02	0	1. ಶ್ರೀ ಯಂಕಪ್ಪ, ಇವರು ದಿನಾಂಕ:05.09.2019 ರಿಂದ ಕರ್ತವ್ಯ ನಿರ್ವಹಿಸುತ್ತಿರುತ್ತಾರೆ. 2. ಶ್ರೀ ಸಂತೋಷ್ ಕುಮಾರ್ ದಿನಾಂಕ:01.08.2016 ರಿಂದ ಕರ್ತವ್ಯ ನಿರ್ವಹಿಸುತ್ತಿದ್ದು, ದಿನಾಂಕ:05.10.2019 ರಂದು ಉಡುಪಿ ಕಛೇರಿಗೆ ನಿಯೋಜನೆ ಮೇರೆಗೆ ವರ್ಗಾವಣೆಯಾಗಿರುತ್ತಾರೆ.
6	ದ್ವಿತೀಯ ದರ್ಜೆ ಸಹಾಯಕರು	03	02	ಶ್ರೀ ಅಭೀಷೇಕ್ ಎ.ಆರ್ ಇವರು ಹೊಸದಾಗಿ ನೇಮಕಗೊಂಡು ದಿನಾಂಕ:13.06.2019 ರಿಂದ ಕರ್ತವ್ಯ ನಿರ್ವಹಿಸುತ್ತಿರುತ್ತಾರೆ.
7	ಬೆರಳಚ್ಚುಗಾರರು	01	01	ಹೊರಗುತ್ತಿಗೆ ಆಧಾರದ ಮೇರೆಗೆ ಕಾರ್ಯ ನಿರ್ವಹಿಸುತ್ತಿರುತ್ತಾರೆ.
8	ವಾಹನ ಚಾಲಕರು	01	01	ಹೊರಗುತ್ತಿಗೆ ಆಧಾರದ ಮೇರೆಗೆ ಕಾರ್ಯ ನಿರ್ವಹಿಸುತ್ತಿರುತ್ತಾರೆ.
9	ಡಿ ಗುಂಪು ನೌಕರರು	07	05	1. ಶ್ರೀ ಶಿವರುದ್ರಪ್ಪ ಇವರು ದಿನಾಂಕ: 10.12.1992 ರಿಂದ ಕರ್ತವ್ಯ ನಿರ್ವಹಿಸುತ್ತಿರುತ್ತಾರೆ. 2. ಶ್ರೀ ಐ.ಎ ಕಿಶೋರ್ ಇವರು ದಿನಾಂಕ:24.05.2012 ರಿಂದ ಕರ್ತವ್ಯ ನಿರ್ವಹಿಸುತ್ತಿರುತ್ತಾರೆ. 3. ಹೊರಗುತ್ತಿಗೆ ಆಧಾರದ ಮೇರೆಗೆ ಕರ್ತವ್ಯ ನಿರ್ವಹಿಸುತ್ತಿರುತ್ತಾರೆ.

2.2 ವರ್ಗಾವಣೆಗಳು:

2019–20 ನೇ ಸಾಲಿನಲ್ಲಿ ವರ್ಗಾವಣೆಯಾದ ಅಧಿಕಾರಿ/ಸಿಬ್ಬಂದಿಯವರ ವಿವರ:

ಕ್ರ.ಸಂ	ಅಧಿಕಾರಿ ಮತ್ತು ಸಿಬ್ಬಂದಿ ಹೆಸರು	ವರ್ಗಾವಣೆಯಾದ ವಿವರ
1.	ಶ್ರೀಮತಿ ಆರ್ ಪದ್ಮಶ್ರೀ ಭೂವಿಜ್ಞಾನಿ	ದಿನಾಕ:27.02.2020 ರಂದು ಸದರಿಯವರು ಉಪ ನಿರ್ದೇಶಕರ ಕಛೇರಿ, ಗಭೂಇ, ಮಂಗಳೂರು ಕಛೇರಿಗೆ ವರ್ಗಾವಣೆಗೊಂಡಿರುತ್ತಾರೆ.

2.3 ರಜೆಯ ವಿವರ

2019–20ನೇ ಸಾಲಿನ ಅಧಿಕಾರಿ ಸಿಬ್ಬಂದಿಯವರ ರಜೆಯ ವಿವರ

ಕ್ರ.ಸಂ	ಅಧಿಕಾರಿ ಮತ್ತು ಸಿಬ್ಬಂದಿ ಖಾತೆ	ರಜೆ
01	ಶ್ರೀಮತಿ ರೇಷ್ಮ ಬಿ, ಹಿರಿಯ ಭೂವಿಜ್ಞಾನಿ	• 13.05.2019 ರಿಂದ 18.05.2019 ರ 06 ದಿನಗಳ ಪರಿವರ್ತಿತ ರಜೆ • 07.12.2019 ರ ಒಂದು ದಿನದ ಪರಿವರ್ತಿತ ರಜೆ • 02.01.2020 ರಿಂದ 10.01.2020ರ 09 ದಿನಗಳ ಪರಿವರ್ತಿತ ರಜೆ • 20.03.2020 ರಿಂದ 24.03.2020 ರ 05 ದಿನಗಳ ಪರಿವರ್ತಿತ ರಜೆ
02	ಶ್ರೀಮತಿ ಬಿ.ಆರ್ ಮಮತ, ಭೂವಿಜ್ಞಾನಿ	• 28.10.2019 ರಿಂದ 31.10.2019 ರ 04 ದಿನಗಳ ಪರಿವರ್ತಿತ ರಜೆ • 30.12.2019 ರಿಂದ 31.12.2019 ರ 02 ದಿನಗಳ ಪರಿವರ್ತಿತ ರಜೆ
03	ಶ್ರೀ ಐ.ಎ ಕಿಶೋರ್, ಡಿ–ಗುಂಪು	• ದಿನಾಂಕ:25.04.2019 ರಿಂದ 27.04.2019 ರ 04 ದಿನಗಳ ಪರಿವರ್ತಿತ ರಜೆ • ದಿನಾಂಕ:05.03.2020 ರಿಂದ 07.05.2020 ರವರೆಗೆ 03 ದಿನಗಳ ಗಳಿಕೆ ರಜೆ.

2.4 ತರಬೇತಿ ವಿವರ:

ಕ್ರ.ಸಂ	ಅಧಿಕಾರಿ ಮತ್ತು ಸಿಬ್ಬಂದಿಗಳು	ತರಬೇತಿ ವಿವರ
1	ಶ್ರೀಮತಿ ರೇಷ್ಮ.ಬಿ, ಹಿರಿಯ ಭೂವಿಜ್ಞಾನಿ	• ಆಡಳಿತ ತರಬೇತಿ ಸಂಸ್ಥೆ, ಮೈಸೂರು ಇಲ್ಲಿ ದಿನಾಂಕ:15.10.2019 ರಂದು E-Office ತರಬೇತಿ ಕಾರ್ಯಕ್ರಮಕ್ಕೆ ಹಾಜರಾಗಿರುತ್ತಾರೆ.
2	ಶ್ರೀಮತಿ ಬಿ.ಆರ್ ಮಮತ, ಭೂವಿಜ್ಞಾನಿ	• ಕೇಂದ್ರ ಕಛೇರಿ ಬೆಂಗಳೂರು ಇಲ್ಲಿ ದಿನಾಂಕ:19.10.2019 ರಂದು ಸೇವಾ ಸಿಂಧು ನಾಗರಿಕ ಸೇವೆಯ ತರಬೇತಿ ಕಾರ್ಯಕ್ರಮಕ್ಕೆ ಹಾಜರಾಗಿರುತ್ತಾರೆ.
3	ಶ್ರೀ ರಾಹುಲ್ ಎಂ.ಎಸ್, ಭೂವಿಜ್ಞಾನಿ	• ಆಡಳಿತ ತರಬೇತಿ ಸಂಸ್ಥೆ, ಮೈಸೂರು ಇಲ್ಲಿ ದಿನಾಂಕ:15.10.2019 ರಂದು E-Office ತರಬೇತಿ ಕಾರ್ಯಕ್ರಮಕ್ಕೆ ಹಾಜರಾಗಿರುತ್ತಾರೆ.

4	ಕುಮಾರಿ ರೋಜಾ ಹೆಚ್.ಡಿ	• ಆಡಳಿತ ತರಬೇತಿ ಸಂಸ್ಥೆ ಮೈಸೂರು ಇಲ್ಲಿ ದಿನಾಂಕ: 19.08.2019 ರಿಂದ 21.08.2019 ರವರೆಗೆ ಘಟನೆ ಪ್ರತಿಕ್ರಿಯೆ ವ್ಯವಸ್ಥೆ (Incident Response System) ತರಬೇತಿ ಕಾರ್ಯಕ್ರಮಕ್ಕೆ ಹಾಜರಾಗಿರುತ್ತಾರೆ. • ಜಿಲ್ಲಾ ತರಬೇತಿ ಸಂಸ್ಥೆ ಮಡಿಕೇರಿ ಇಲ್ಲಿ ದಿನಾಂಕ:11.11.2019 ರಂದು E-Office ತರಬೇತಿ ಕಾರ್ಯಕ್ರಮಕ್ಕೆ ಹಾಜರಾಗಿರುತ್ತಾರೆ.
5	ಶ್ರೀ ಯಂಕಪ್ಪ ಪ್ರಥಮ ದರ್ಜೆ ಸಹಾಯಕರು	• ಜಿಲ್ಲಾ ತರಬೇತಿ ಸಂಸ್ಥೆ ಮಡಿಕೇರಿ ಇಲ್ಲಿ ದಿನಾಂಕ:09.12.2019 ಮತ್ತು 10.12.2019 ರವರೆಗೆ ಖಜಾನೆ–2 ತರಬೇತಿ ಕಾರ್ಯಕ್ರಮಕ್ಕೆ ಹಾಜರಾಗಿರುತ್ತಾರೆ. • ಜಿಲ್ಲಾ ತರಬೇತಿ ಸಂಸ್ಥೆ ಮಡಿಕೇರಿ ಇಲ್ಲಿ ದಿನಾಂಕ:17.12.2019 ರಿಂದ 18.12.2019 ರವರೆಗೆ ಇ–ಕಛೇರಿ ತರಬೇತಿ ಕಾರ್ಯಕ್ರಮಕ್ಕೆ ಹಾಜರಾಗಿರುತ್ತಾರೆ. • ಜಿಲ್ಲಾ ತರಬೇತಿ ಸಂಸ್ಥೆ ಮಡಿಕೇರಿ ಇಲ್ಲಿ ದಿನಾಂಕ:09.03.2020 ಮತ್ತು 10.03.2020 ರಂದು ಇ–ಪ್ರೋಕ್ಯೂರ್‌ಮೆಂಟ್ ತರಬೇತಿ ಕಾರ್ಯಕ್ರಮಕ್ಕೆ ಹಾಜರಾಗಿರುತ್ತಾರೆ.
6	ಶ್ರೀ ಎ.ಆರ್ ಅಭಿಷೇಕ್, ದ್ವಿತೀಯ ದರ್ಜೆ ಸಹಾಯಕ	• ಜಿಲ್ಲಾ ತರಬೇತಿ ಸಂಸ್ಥೆ ಮಡಿಕೇರಿ ಇಲ್ಲಿ ದಿನಾಂಕ:20.08.2019 ಮತ್ತು 21.08.2019 ರಂದು ಮಾನಸಿಕ ಒತ್ತಡ ನಿರ್ವಹಣೆ ತರಬೇತಿ ಕಾರ್ಯಕ್ರಮಕ್ಕೆ ಹಾಜರಾಗಿರುತ್ತಾರೆ. • ಜಿಲ್ಲಾ ತರಬೇತಿ ಸಂಸ್ಥೆ ಮಡಿಕೇರಿ ಇಲ್ಲಿ ದಿನಾಂಕ:06.09.2020 ಮತ್ತು 07.09.2020 ಕಛೇರಿ ಕಾರ್ಯವಿಧಾನ ತರಬೇತಿ ಕಾರ್ಯಕ್ರಮಕ್ಕೆ ಹಾಜರಾಗಿರುತ್ತಾರೆ. • ಜಿಲ್ಲಾ ತರಬೇತಿ ಸಂಸ್ಥೆ ಮಡಿಕೇರಿ ಇಲ್ಲಿ ದಿನಾಂಕ:24.09.2019 ರಿಂದ 25.09.2019 ರವರೆಗೆ ನ್ಯಾಯಾಲಯ ಪ್ರಕರಣ ಇತ್ಯರ್ಥಪಡಿಸುವ ಹಾಗೂ ಕಂಡಿಕೆವಾರು ಷರಾ ಬರೆಯುವ ಕ್ರಮದ ತರಬೇತಿ ಕಾರ್ಯಕ್ರಮಕ್ಕೆ ಹಾಜರಾಗಿರುತ್ತಾರೆ. • ಜಿಲ್ಲಾ ತರಬೇತಿ ಸಂಸ್ಥೆ ಮಡಿಕೇರಿ ಇಲ್ಲಿ ದಿನಾಂಕ:11.11.2019 ರಂದು E-Office ತರಬೇತಿ ಕಾರ್ಯಕ್ರಮಕ್ಕೆ ಹಾಜರಾಗಿರುತ್ತಾರೆ. • ಜಿಲ್ಲಾ ತರಬೇತಿ ಸಂಸ್ಥೆ ಮಡಿಕೇರಿ ಇಲ್ಲಿ ದಿನಾಂಕ:09.03.2020 ಮತ್ತು 10.03.2020 ರಂದು ಇ–ಪ್ರೋಕ್ಯೂರ್‌ಮೆಂಟ್ ತರಬೇತಿ ಕಾರ್ಯಕ್ರಮಕ್ಕೆ ಹಾಜರಾಗಿರುತ್ತಾರೆ.

2.5 ಅನುದಾನ :

ಅನುದಾನ ಖನಿಜಾಡಳಿತ ಯೋಜನೆ **ಲೆಕ್ಕ ಶೀರ್ಷಿಕೆ : 2853–02–001–0–01**

ಕ್ರ.ಸಂ	ವಿವರ	ಅನುದಾನ ರೂ.ಗಳಲ್ಲಿ	ಖರ್ಚು
1.	ಅಧಿಕಾರಿ ವೇತನ	–	17,54,300
2.	ಸಿಬ್ಬಂದಿ ವೇತನ	–	23,91,001
3.	ತುಟ್ಟಿ ಭತ್ಯೆ	–	4,15,129
4.	ಇತರೆ ಭತ್ಯೆ	–	3,39,901
5.	ವೈದ್ಯಕೀಯ ಭತ್ಯೆ	–	12,493
6.	ವೈದ್ಯಕೀಯ ವೆಚ್ಚದ ಮರುಪಾವತಿ	–	–
7.	ಪ್ರಯಾಣ ಭತ್ಯೆ	–	–
8.	ಸಾಮಾನ್ಯ ವೆಚ್ಚಗಳು	60,000	59,986
9.	ಕಟ್ಟಡ ವೆಚ್ಚ	1,02,000	101165
10	ಸಾರಿಗೆ ವೆಚ್ಚ	3,26,466	3,23,670
	ಒಟ್ಟು	**4,88,466**	**53,97,645**

2.6 ಕನ್ನಡ ಅನುಷ್ಠಾನ

ಈ ಕಚೇರಿಗೆ 2019–20 ನೇ ಸಾಲಿನಲ್ಲಿ ಸ್ವಿಕೃತಿಗೊಂಡ ಪತ್ರಗಳ ಸಂಖ್ಯೆ 3090 ಆಗಿದ್ದು, ಇವುಗಳಲ್ಲಿ 2744 ಪತ್ರಗಳು ಕನ್ನಡ ಭಾಷೆಯದಾಗಿರುತ್ತವೆ ಹಾಗೂ 346 ಪತ್ರಗಳು ಆಂಗ್ಲ ಭಾಷೆಯಲ್ಲಿರುತ್ತವೆ. ಕಚೇರಿಯಿಂದ ರವಾನಿಸಿದ ಪತ್ರಗಳ ಸಂಖ್ಯೆ 1739 ಆಗಿದ್ದು, ಇವುಗಳಲ್ಲಿ 1731 ಕನ್ನಡ ಭಾಷೆ ಮತ್ತು 09 ಆಂಗ್ಲ ಭಾಷೆಯದಾಗಿರುತ್ತವೆ.

3. ಖನಿಜ ವಿಭಾಗ:

3.1 ವಾರ್ಷಿಕ ಪ್ರಗತಿ

2019–20ನೇ ಸಾಲಿನಲ್ಲಿ ಆರ್ಥಿಕ ವರ್ಷದಲ್ಲಿ ಸಾಧಿಸಿದ ವಾರ್ಷಿಕ ಪ್ರಗತಿ ಈ ಕೆಳಕಂಡಂತಿದೆ.

1) ಕೇಂದ್ರ ಕಛೇರಿಯಿಂದ ನಿಗಧಿಪಡಿಸಿದ ವಾರ್ಷಿಕ ಗುರಿಯ ಮೊತ್ತ ರೂ. 1300,00,000/–
2) ಒಟ್ಟು ಸಂಗ್ರಹವಾಗಿರುವ ಮೊತ್ತ ರೂ.8,00,56,928/–
3) ಒಟ್ಟು ಸ್ವೀಕೃತವಾದ ಕಲ್ಲುಗಣಿ ಅರ್ಜಿಗಳ ಸಂಖ್ಯೆ 03 (3ಬಿ)
4) 2019–20 ರಲ್ಲಿ ಮಂಜೂರಾದ ಕಲ್ಲುಗಣಿ ಗುತ್ತಿಗೆಗಳ ಸಂಖ್ಯೆ 02

01.04.2019 ರಿಂದ 31.03.2020 ರವರೆಗೆ ಸಂಗ್ರಹವಾದ ರಾಜಸ್ವದ ವಿವರ:

ಕ್ರ.ಸಂ	ವಿವರಗಳು	ಮೊತ್ತ
1	ಅಲಂಕಾರಿಕ ಶಿಲೆಗಳು	2,37,073
2	ಇತರೆ ಉಪಖನಿಜಗಳು	1,10,88,840
3	ಕಲ್ಲು APP ಮೊತ್ತ	9,83,900
4	ಅರ್ಧಾಂಶ ರಾಜಧನ	0
5	ಮುಂಗಡ ರಾಜಧನ	0
6	ಮರಳು ಪರವಾನಿಗೆ	5,72,880
7	ಮರಳು APP ಮೊತ್ತ	53,47,305
8	SR ದರದಂತೆ ಮರಳು ಮಾರಾಟದಿಂದ	1,25,515
9	ವಶಪಡಿಸಿಕೊಂಡ ಮರಳಿನ ರಾಜಧನ	1,25,358
10	ಕಾಮಗಾರಿಗಳಿಂದ	1,29,82,111

11	ಅರ್ಜಿ/ಕರಾರು/ಮೋಜಣಿ/ಕ್ರಷರ್/ಸರ್ವೆ/ನ್ಯೂಸ್ ಪೇಪರ್‌ಶುಲ್ಕ	16,250
12	ಪರಿಸರ ಸಂರಕ್ಷಣಾ ಶುಲ್ಕ	51,150
13	ಡಿಸಿಬಿ ಬಾಕಿ	31,60,403
14	ಆರ್.ಆರ್.ಸಿ	0
15	ದಂಡ	25,88,881
16	ಚೆಕ್ ಪೋಸ್ಟ್	0
17	ಖಜಾನೆಯಲ್ಲಿ ಪಾವತಿ	4,22,47,272
18	ಪ್ರೊಸೆಸಿಂಗ್ ಫೀ	57,100
19	ಕ್ವಾರಿ ಪ್ಲಾನ್ ಶುಲ್ಕ	10,000
20	SSP ಶುಲ್ಕ	4,62,890
	ಒಟ್ಟು	**8,00,56,928/-**

2019–20ನೇ ಸಾಲಿನಲ್ಲಿ ಒಟ್ಟು ವಾರ್ಷಿಕ ಗುರಿ ರೂ. 1,300,00,000/– ನೀಡಿದ್ದು, ಶೇ.62 ಗಳಷ್ಟು ಪ್ರಗತಿ ಸಾಧಿಸಲಾಗಿರುತ್ತದೆ.

3.2 ಸಾಮಾನ್ಯ ಮರಳು:

ಪ್ರಸ್ತುತ ಜಿಲ್ಲೆಯಲ್ಲಿ 17 ಮರಳು ಬ್ಲಾಕ್‌ಗಳಿಗೆ ಗುತ್ತಿಗೆ ಮಂಜೂರಾತಿ ನೀಡಲಾಗಿದ್ದು, ಸದರಿ ಮರಳು ಬ್ಲಾಕ್‌ಗಳಲ್ಲಿ ಮಳೆಗಾಲವನ್ನು ಹೊರತುಪಡಿಸಿ ಮರಳು ಗಣಿಗಾರಿಕೆ/ಸಾಗಾಣಿಕೆ ಕಾರ್ಯ ನಿರ್ವಹಿಸಲು ಅನುಮತಿ ನೀಡಲಾಗಿರುತ್ತದೆ.

3.7 ಕಾರ್ಯನಿರ್ವಹಣೆ:

ಕ್ರ.ಸಂ	ಹೆಸರು ಮತ್ತು ಹುದ್ದೆ	ಕಛೇರಿಯ ಕೆಲಸದ ವಿವರ
01	ಶ್ರೀ ಬಿ.ರೇಷ್ಮ ಹಿರಿಯ ಭೂವಿಜ್ಞಾನಿ	ಇಲಾಖೆಗೆ ಸಂಬಂಧಿಸಿದ ಮೇಲುಸ್ತುವಾರಿ ನೋಡಿಕೊಳ್ಳುವುದು, ಜಿಲ್ಲಾಧಿಕಾರಿ ಕಛೇರಿ ಹಾಗೂ ಇತರೆ ಇಲಾಖೆಗಳಲ್ಲಿ ನಡೆಯುವ ಸಭೆಗಳಿಗೆ ಹಾಜರಾಗುವುದು.
02	ಶ್ರೀಮತಿ ಬಿ.ಆರ್ ಮಮತ	ಸೋಮವಾರಪೇಟೆ ತಾಲ್ಲೂಕಿನಾದ್ಯಂತ ಚಾಲ್ತಿಯಲ್ಲಿರುವ ಉಪಖನಿಜಗಳ ಗಣಿ ಗುತ್ತಿಗೆ ಪ್ರದೇಶಗಳ ತಪಾಸಣೆ ನಡೆಸಿ ವರದಿ ನೀಡುವುದು. ಮತ್ತು ತಾಲ್ಲೂಕಿನಾದ್ಯಂತ ಅಕ್ರಮ ಉಪಖನಿಜಗಳ ಗಣಿಗಾರಿಕೆ/ ಸಾಗಾಣಿಕೆ/ಸಂಗ್ರಹಣೆಯನ್ನು ತಡೆಗಟ್ಟುವುದು.
03	ಶ್ರೀ ರಾಹುಲ್ ಎಂ.ಎಸ್, ಭೂವಿಜ್ಞಾನಿ	ಸೋಮವಾರಪೇಟೆ ತಾಲ್ಲೂಕಿನಾದ್ಯಂತ ಚಾಲ್ತಿಯಲ್ಲಿರುವ ಉಪಖನಿಜಗಳ ಗಣಿ ಗುತ್ತಿಗೆ ಪ್ರದೇಶಗಳ ತಪಾಸಣೆ ನಡೆಸಿ ವರದಿ ನೀಡುವುದು. ಮತ್ತು ತಾಲ್ಲೂಕಿನಾದ್ಯಂತ ಅಕ್ರಮ ಉಪಖನಿಜಗಳ ಗಣಿಗಾರಿಕೆ/ ಸಾಗಾಣಿಕೆ/ಸಂಗ್ರಹಣೆಯನ್ನು ತಡೆಗಟ್ಟುವುದು.
04	ಕುಮಾರಿ ರೋಜಾ ಹೆಚ್.ಡಿ, ಭೂವಿಜ್ಞಾನಿ	ಮಡಿಕೇರಿ ತಾಲ್ಲೂಕಿನಾದ್ಯಂತ ತಾಲ್ಲೂಕಿನಾದ್ಯಂತ ಚಾಲ್ತಿಯಲ್ಲಿರುವ ಉಪಖನಿಜಗಳ ಗಣಿ ಗುತ್ತಿಗೆ ಪ್ರದೇಶಗಳ ತಪಾಸಣೆ ನಡೆಸಿ ವರದಿ ನೀಡುವುದು. ಮತ್ತು ತಾಲ್ಲೂಕಿನಾದ್ಯಂತ ಅಕ್ರಮ ಉಪಖನಿಜಗಳ ಗಣಿಗಾರಿಕೆ/ ಸಾಗಾಣಿಕೆ/ಸಂಗ್ರಹಣೆಯನ್ನು ತಡೆಗಟ್ಟುವುದು.
05	ಶ್ರೀ ಲೋಯಲ್ ಗ್ಲಾಡ್‌ಸನ್ ಮಿರಂದಾ, ಭೂವಿಜ್ಞಾನಿ	ವಿರಾಜಪೇಟೆ ತಾಲ್ಲೂಕಿನಾದ್ಯಂತ ಚಾಲ್ತಿಯಲ್ಲಿರುವ ಉಪಖನಿಜಗಳ ಗಣಿ ಗುತ್ತಿಗೆ ಪ್ರದೇಶಗಳ ತಪಾಸಣೆ ನಡೆಸಿ ವರದಿ ನೀಡುವುದು. ಮತ್ತು ತಾಲ್ಲೂಕಿನಾದ್ಯಂತ ಅಕ್ರಮ ಉಪಖನಿಜಗಳ ಗಣಿಗಾರಿಕೆ/ ಸಾಗಾಣಿಕೆ/ಸಂಗ್ರಹಣೆಯನ್ನು ತಡೆಗಟ್ಟುವುದು.
06	ಶ್ರೀ ಕೆ.ನಂಜುಂಡಯ್ಯ, ಅಧೀಕ್ಷಕರು	ಆಡಳಿತ ವಿಭಾಗದ ಉಸ್ತುವಾರಿ, ನಗದು ಶಾಖೆ, ನಗದು ಪುಸ್ತಕ ನಿರ್ವಹಣೆ, ಎಲ್ಲಾ ಅಧಿಕಾರಿ/ಸಿಬ್ಬಂದಿಗಳ ಸೇವಾ ಪುಸ್ತಕ ನಿರ್ವಹಣೆ, ವೈಯಕ್ತಿಕ ಕಡತಗಳ ನಿರ್ವಹಣೆ. ನ್ಯಾಯಾಲಯಗಳ ಪ್ರಕರಣಗಳ

		ನಿರ್ವಹಣೆ ಹಾಗೂ ಮಾಸಿಕ ವರದಿ ತಯಾರಿಕೆಯಲ್ಲಿ ನೆರವಾಗುವುದು. ಮಾಹಿತಿ ಹಕ್ಕು ಅರ್ಜಿಗಳ ವಿಲೆವಾರಿ. ಭದ್ರತಾ ಠೇವಣಿ ಮರುಪಾವತಿ ಬಿಲ್ಲುಗಳನ್ನು ತಯಾರಿಸುವುದು. ಕೇಂದ್ರ ಕಛೇರಿ ಪತ್ರಗಳಿಗೆ ಉತ್ತರಿಸುವುದು. ಅಪೆಂಡಿಕ್ಸ್-ಬಿ ತಯಾರಿಸುವುದು. ನಿವೃತ್ತಿ ವೇತನ ತಯಾರಿಸುವುದು. ಹೊರ ಗುತ್ತಿಗೆ ಆಧಾರದಲ್ಲಿ ಕಾರ್ಯನಿರ್ವಹಿಸುವ ನೌಕರರ ವೈಯಕ್ತಿಕ ಕಡತ ನಿರ್ವಹಿಸುವುದು. ಆಡಳಿತ, ನಗದು ಹಾಗೂ ಉಗ್ರಾಣ ವಿಭಾಗದ ಎಲ್ಲಾ ವಹಿಗಳನ್ನು ನಿರ್ವಹಿಸುವುದು. ಕಲ್ಲುಗಣಿ ಗುತ್ತಿಗೆ ಶಾಖೆ, ಅಲಂಕಾರಿಕ ಶಿಲಾ ಗಣಿ ಗುತ್ತಿಗೆ ಹಾಗೂ ಸಾಮಾನ್ಯ ಮರಳು ಶಾಖೆಗಳ ಉಸ್ತುವಾರಿ ನೋಡಿಕೊಳ್ಳುವುದು. ಹಿರಿಯ ಭೂವಿಜ್ಞಾನಿಗಳ ಆದೇಶಾನುಸಾರ ಇತರೆ ಕೆಲಸ ನಿರ್ವಹಿಸುವುದು.
07	ಶ್ರೀ ಯಂಕಪ್ಪ, ಪ್ರಥಮ ದರ್ಜೆ ಸಹಾಯಕ	ದಾಸ್ತಾನು ಶಾಖೆಯ ಕಾರ್ಯ ನಿರ್ವಹಣೆ, ರವಾನೆ ಶಾಖೆಯ ಕಾರ್ಯ ನಿರ್ವಹಣೆ, ಸ್ಟಾಂಪ್ ವಹಿ ನಿರ್ವಹಣೆ, ಆಡಳಿತ ಶಾಖೆಗೆ ಸಂಬಂಧಿಸಿದ ವಿಷಯಗಳ ಬಗ್ಗೆ ಕೇಂದ್ರ ಕಛೇರಿಗೆ ಮಾಹಿತಿ ನೀಡಲು ಅಧೀಕ್ಷಕರಿಗೆ ಸಹಕರಿಸುವುದು. ಹಿರಿಯ ಭೂವಿಜ್ಞಾನಿಯವರ ಆದೇಶಾನುಸಾರ ಇತರೆ ಕೆಲಸ ನಿರ್ವಹಿಸುವುದು.
08	ಶ್ರೀ ಸಂತೋಷ್ ಕುಮಾರ್, ಪ್ರಥಮ ದರ್ಜೆ ಸಹಾಯಕ	ಕಛೇರಿಯಲ್ಲಿ ಎಲ್ಲಾ ತರಹದ ಅಂದರೆ ವೇತನ, ಡಿ.ಸಿ, ಎ.ಸಿ, ಇಂದನ, ವಿದ್ಯುತ್‌ಚ್ಛಕ್ತಿ, ಬಾಡಿಗೆ, ಅಂಚೆ ಚೀಟಿ, ವಾಹನ ದುರಸ್ತಿ ಇತ್ಯಾದಿ ಬಿಲ್ಲುಗಳನ್ನು ತಯಾರಿಸಿ ಚೆಕ್ಕುಗಳನ್ನು ಪಡೆದು ವಿತರಿಸುವುದು. ಲ್ಯಾಗ್ ಪುಸ್ತಕಗಳ ಪರಿಶೀಲನೆ ನಡೆಸುವುದು, ಜಿಲ್ಲಾ ಖಜಾನೆಯಿಂದ ರಾಜಸ್ವ ಸಂಗ್ರಹಣೆ ಹಾಗೂ ನಮೂನೆ 62ಬಿ ಯ ಷೆಡ್ಯೂಲ್‌ಗಳನ್ನು ಪಡೆದು ಸಮನ್ವಯಗೊಳಿಸಿ ಕೇಂದ್ರ ಕಛೇರಿಗೆ ಕಳುಹಿಸುವುದು. ಪ್ರಯಾಣ ಭತ್ಯೆ ಬಿಲ್ಲುಗಳನ್ನು ತಯಾರಿಸಿ ಅನುಮೋದನೆಗೆ ಕಳುಹಿಸುವುದು. ಡಿ.ಸಿ.ಬಿ ತಯಾರಿಕೆ, ಆಡಳಿತ ಶಾಖೆಗೆ ಸಂಬಂಧಿಸಿದ ವಿಷಯಗಳ ಬಗ್ಗೆ ಕೇಂದ್ರ ಕಛೇರಿಗೆ ಮಾಹಿತಿ ನೀಡುವುದು. ಮಾಸಿಕ ಪ್ರಗತಿ ವರದಿ ತಯಾರಿಸುವುದು. ಕಲ್ಲುಗಣಿ ಗುತ್ತಿಗೆಗಳ ಮಂಜೂರಾತಿಗಾಗಿ ಅಧಿಸೂಚನೆ ಹಾಗೂ ಕರಾರು ಪುಸ್ತಕ ತಯಾರಿಸುವುದು. ಈ-ಪರವಾನಿಗೆ ಕಡತಗಳನ್ನು ನಿರ್ವಹಿಸುವುದು. ಕಲ್ಲುಗಣಿ ಗುತ್ತಿಗೆ ಶಾಖೆ , ಅಲಂಕಾರಿಕ ಶಿಲಾ ಗಣಿ ಗುತ್ತಿಗೆ ಹಾಗೂ ಸಾಮಾನ್ಯ ಮರಳು ಶಾಖೆಗಳ ಕಡತಗಳನ್ನು ನೋಡಿಕೊಳ್ಳುವುದು. ಸ್ಟಾಂಪ್ ನಿರ್ವಹಣೆ, ಸ್ವೀಕತಿ ಮತ್ತು ರವಾನೆ ಶಾಖೆಯ ಕಾರ್ಯನಿರ್ವಹಣೆ ಹಿರಿಯ ಭೂವಿಜ್ಞಾನಿಗಳ ಆದೇಶಾನುಸಾರ ಇತರೆ ಕೆಲಸ ನಿರ್ವಹಿಸುವುದು.
09	ಶ್ರೀ ಅಭಿಷೇಕ್ ಎ.ಆರ್ ದ್ವಿತೀಯ ದರ್ಜೆ ಸಹಾಯಕ	ನಗದು ಶಾಖೆ ನಿರ್ವಹಣೆ, ಮಾಹಿತಿ ಹಕ್ಕು ಅರ್ಜಿಗಳ ವಿಲೇವಾರಿಗೆ ಸಹಕರಿಸುವುದು. HRMS ಮುಖಾಂತರ ವೇತನ ಹಾಗೂ ಖಜಾನೆ-2ರ ಮುಖಾಂತರ ಡಿ.ಸಿ ಬಿಲ್ಲು, ಪ್ರಯಾಣ ಭತ್ಯೆ ಬಿಲ್ಲುಗಳನ್ನು ತಯಾರಿಸಿ ಅನುಮೋದನೆಗೆ ಕಳುಹಿಸುವುದು. ಲೆಕ್ಕ ಶೀರ್ಷಿಕೆ 0853 ಹಾಗೂ 0853 ಗೆ ನಮೂನೆ 62ಬಿ ಯ ಷೆಡ್ಯೂಲ್‌ಗಳನ್ನು ಪಡೆಯುವುದು, ಡಿ.ಸಿ.ಬಿ ತಯಾರಿಕೆ, ಆಡಳಿತ ಶಾಖೆಗೆ ಸಂಬಂಧಿಸಿದ ವಿಷಯಗಳ ಬಗ್ಗೆ ಕೇಂದ್ರ ಕಛೇರಿಗೆ ಮಾಹಿತಿ ನೀಡುವುದು. ಮಾಸಿಕ ಪ್ರಗತಿ ವರದಿ ತಯಾರಿಸುವುದು.. ಈ-ಪರವಾನಿಗೆ, ಕಲ್ಲುಗಣಿ ಗುತ್ತಿಗೆ ಶಾಖೆ, ಅಲಂಕಾರಿಕ ಶಿಲಾ ಗಣಿ ಗುತ್ತಿಗೆ ಹಾಗೂ ಸಾಮಾನ್ಯ ಮರಳು ಶಾಖೆಗಳ ನಿರ್ವಹಣೆಗೆ ಸಹಕರಿಸುವುದು. ಸ್ಟಾಂಪ್ ನಿರ್ವಹಣೆ, ಸ್ವೀಕತಿ ಮತ್ತು ರವಾನೆ ಶಾಖೆಯ ಕಾರ್ಯನಿರ್ವಹಣೆ, ಹಿರಿಯ ಭೂವಿಜ್ಞಾನಿಗಳ ಆದೇಶಾನುಸಾರ ಇತರೆ ಕೆಲಸ ನಿರ್ವಹಿಸುವುದು.

3.8 ಗ್ರಂಥಾಲಯ :

2019-20 ನೇ ಸಾಲಿನಲ್ಲಿ ಈ ಕಛೇರಿಯ ಗ್ರಂಥಾಲಯಕ್ಕೆ 08 ಪುಸ್ತಕಗಳು ಸ್ವೀಕೃತವಾಗಿರುತ್ತದೆ.

ಸಹಕಾರ ಇಲಾಖೆ

ಕೊಡಗು ಜಿಲ್ಲೆಗೆ ಸಹಕಾರ ಇಲಾಖೆಗೆ ಜಿಲ್ಲಾ ಪಂಚಾಯತ್ ಮತ್ತು ತಾಲ್ಲೂಕು ಪಂಚಾಯತ್ ಕಾರ್ಯಕ್ರಮಗಳಡಿಯಲ್ಲಿ ಈ ಕೆಳಕಂಡಂತೆ ಅಯವ್ಯಯ ಅನುದಾನವನ್ನು ಒದಗಿಸಿರುತ್ತದೆ

(ರೂ. ಲಕ್ಷಗಳಲ್ಲಿ)

ಕ್ರ. ಸಂ	ಯೋಜನೆಗಳ ಹೆಸರು	2019–20ನೇ ಸಾಲಿಗೆ ನಿಗದಿಪಡಿಸಿದ ಗುರಿ	ಗುರಿಗೆ ಎದುರಾಗಿ ಹಣ ಬಿಡುಗಡೆ ಯಾಗಿರುವುದು	ಸಾಧನೆ	ಶೇಕಡಾವಾರ ಸಾಧನೆ
1	ಜಿಲ್ಲಾ ಪಂಚಾಯತ್ ಯೋಜನೆ	9.00	9.00	9.00	ಶೇ 100%
2	ತಾಲ್ಲೂಕು ಪಂಚಾಯತ್ ಯೋಜನೆ	3.75	3.75	3.75	ಶೇ 100%

ಜಿಲ್ಲಾ ಪಂಚಾಯತ್ ಮತ್ತು ತಾಲ್ಲೂಕು ಪಂಚಾಯತ್‌ಗಳಿಂದ ಗುರಿಗೆ ಎದುರಾಗಿ ಬಿಡುಗಡೆಯಾಗಿರುವ ಹಣಕ್ಕೆ ಶೇಕಡ 100 ರಷ್ಟು ಪ್ರಗತಿ ಸಾಧಿಸಲಾಗಿದೆ.

1. ಜಿಲ್ಲಾ ಪಂಚಾಯತ್ ಯೋಜನೆ : ಜಿಲ್ಲಾ ಪಂಚಾಯತ್ ಯೋಜನೆಗಳಡಿಯಲ್ಲಿ ಈ ಕೆಳಕಂಡ ಕಾರ್ಯಕ್ರಮಗಳಿಗೆ ನಿಗಧಿಯಾಗಿರುವ ಗುರಿಗೆ ಜಿಲ್ಲಾ ಪಂಚಾಯತ್ ನಿಂದ ಬಿಡುಗಡೆಯಾಗಿರುವ ಹಣಕ್ಕೆ ಎದುರಾಗಿ ಶೇಕಡ 100 ರಷ್ಟು ಪ್ರಗತಿ ಸಾಧಿಸಲಾಗಿದೆ.

1. "ವಿವಿಧ ವರ್ಗದ ಸಹಕಾರ ಸಂಘಗಳಿಗೆ ಸಹಾಯ (ಎನ್.ಸಿ.ಡಿ.ಸಿ.ಯೋಜನೆ)"

ಈ ಕಾರ್ಯಕ್ರಮಕ್ಕೆ ಲೆಕ್ಕ ಶೀರ್ಷಿಕೆ 2425–00–101–0–28 ರಲ್ಲಿ ಆರ್ಥಿಕ ಗುರಿ ರೂ 4.50 ಲಕ್ಷ ಮತ್ತು ಭೌತಿಕ ಗುರಿ 9 ನಿಗಧಿಯಾಗಿದ್ದು, ವಾರ್ಷಿಕ ಕ್ರಿಯಾ ಯೋಜನೆಯಂತೆ ಮಡಿಕೇರಿ ತಾಲ್ಲೂಕಿಗೆ ರೂ 1.50 ಲಕ್ಷ ಸೋಮವಾರಪೇಟೆ ತಾಲ್ಲೂಕಿಗೆ ರೂ 1.50 ಲಕ್ಷ ಹಾಗೂ ವಿರಾಜಪೇಟೆ ತಾಲ್ಲೂಕಿಗೆ ರೂ 1.50 ಲಕ್ಷಗಳಂತೆ ಹಂಚಿದ್ದು, ಒಟ್ಟು ರೂ. 4.50 ಲಕ್ಷ ಸಹಾಯಧನ ಬಿಡುಗಡೆಯಾಗಿರುತ್ತದೆ.

ಮಡಿಕೇರಿ ತಾಲ್ಲೂಕಿನ 1] ನಾಪೋಕ್ಲು ಮಹಿಳಾ ಸಹಕಾರ ಸಂಘ ನಿ., ನಾಪೋಕ್ಲು ಈ ಸಂಘಕ್ಕೆ ರೂ 0.50 ಲಕ್ಷ 2] ಕೊಡಗು ಅಲ್ಪಸಂಖ್ಯಾತರ ಮಹಿಳಾ ಸಹಕಾರ ಸಂಘ ನಿ., ಮಡಿಕೇರಿ ಈ ಸಂಘಕ್ಕೆ ರೂ 0.50 ಲಕ್ಷ ಸಹಾಯಧನ 3] ಕಗ್ಗೋಡ್ಲು ಹಾಲು ಉತ್ಪಾದಕರ ಮಹಿಳಾ ಸಹಕಾರ ಸಂಘ ನಿ., ಕಗ್ಗೋಡ್ಲು ಈ ಸಂಘಕ್ಕೆ ರೂ 0.50 ಲಕ್ಷ ಸಹಾಯಧನ ಮಂಜೂರು ಮಾಡಲಾಗಿದೆ.

ಸೋಮವಾರಪೇಟೆ ತಾಲ್ಲೂಕಿನ 1] ಕೂಡಿಗೆಕೊಪ್ಪಲು ಹಾಲು ಉತ್ಪಾದಕರ ಮಹಿಳಾ ಸಹಕಾರ ಸಂಘ ನಿ., ಕೂಡಿಗೆಕೊಪ್ಪಲು ಈ ಸಂಘಕ್ಕೆ ರೂ 0.50 ಲಕ್ಷ, ಮತ್ತು 2] ನಂದೀಪುರ ಹಾಲು ಉತ್ಪಾದಕರ ಮಹಿಳಾ ಸಹಕಾರ ಸಂಘ ನಿ., ನಂದೀಪುರ ಈ ಸಂಘಕ್ಕೆ ರೂ 0.50 ಲಕ್ಷ 3] ಕುಸುಬೂರು ಹಾಲು ಉತ್ಪಾದಕರ ಮಹಿಳಾ ಸಹಕಾರ ಸಂಘ ನಿ., ಕುಸುಬೂರು ಈ ಸಂಘಕ್ಕೆ ರೂ 0.50 ಲಕ್ಷ ಸಹಾಯಧನ ಮಂಜೂರುಮಾಡಲಾಗಿದೆ.

ವಿರಾಜಪೇಟೆ ತಾಲ್ಲೂಕಿನ 1]ಬಾಡಗರಕೇರಿ ಮಹಿಳಾ ಸಹಕಾರ ಸಂಘ ನಿ., ಬಾಡಗರಕೇರಿ ಈ ಸಂಘಕ್ಕೆ ರೂ 0.50 ಲಕ್ಷ 2] ವಿರಾಜಪೇಟೆ ತಾಲ್ಲೂಕು ಅಲ್ಪಸಂಖ್ಯಾತರ ಮಹಿಳಾ ವಿವಿಧೋದ್ದೇಶ ಸಹಕಾರ ಸಂಘ ನಿ., ವಿರಾಜಪೇಟೆ ಈ ಸಂಘಕ್ಕೆ ರೂ 0.50 ಲಕ್ಷ 3]ವಿರಾಜಪೇಟೆ ಮಹಿಳಾ ಸಹಕಾರ ಸಂಘ ನಿ., ವಿರಾಜಪೇಟೆ ಈ ಸಂಘಕ್ಕೆ ರೂ 0.50 ಲಕ್ಷ ಸಹಾಯಧನ ಮಂಜೂರು ಮಾಡಿ ಗುರಿಗೆ ಎದುರಾಗಿ ಶೇಕಡ 100 ರಷ್ಟು ಪ್ರಗತಿ ಸಾಧಿಸಲಾಗಿದೆ.

2."ಇತರೆ ಸಹಕಾರಿ ಸಂಘಗಳಿಗೆ ಷೇರು ಬಂಡವಾಳ" :– ಈ ಕಾರ್ಯಕ್ರಮಕ್ಕೆ ಲೆಕ್ಕ ಶೀರ್ಷಿಕೆ 4425–00–101–0–29 ರಲ್ಲಿ ಆರ್ಥಿಕ ಗುರಿ ರೂ 4.50 ಲಕ್ಷ ಮತ್ತು ಭೌತಿಕ ಗುರಿ 9 ನಿಗಧಿಯಾಗಿದ್ದು ವಾರ್ಷಿಕ ಕ್ರಿಯಾ ಯೋಜನೆಯಂತೆ ಮಡಿಕೇರಿ ತಾಲ್ಲೂಕಿಗೆ ರೂ 1.50 ಲಕ್ಷ, ಸೋಮವಾರಪೇಟೆ ತಾಲ್ಲೂಕಿಗೆ ರೂ 1.50 ಲಕ್ಷ ಮತ್ತು ವಿರಾಜಪೇಟೆ ತಾಲ್ಲೂಕಿಗೆ ರೂ 1.50 ಲಕ್ಷಗಳಂತೆ ಹಂಚಲಾಗಿರುತ್ತದೆ. ಒಟ್ಟು ರೂ 4.50 ಲಕ್ಷ ಷೇರುಧನ

ಬಿಡುಗಡೆಯಾಗಿರುತ್ತದೆ. **ಮಡಿಕೇರಿ ತಾಲ್ಲೂಕಿನ** 1) ಕುಯ್ಯಮುಡಿ ಸಹಕಾರ ದವಸ ಭಂಡಾರ ನಿ., ಭಾಗಮಂಡಲ ಈ ಸಂಘಕ್ಕೆ ರೂ 0.50 ಲಕ್ಷ ಷೇರು ಬಂಡವಾಳವನ್ನು 2) ಮದೆನಾಡು ಸಹಕಾರ ದವಸ ಭಂಡಾರ ನಿ., ಮದೆನಾಡು ಈ ಸಂಘಕ್ಕೆ ರೂ 0.50 ಲಕ್ಷ ಷೇರು ಬಂಡವಾಳವನ್ನು 3] ನಾಪೋಕ್ಲುನಾಡು ಬಳಕೆದಾರರ ಸಹಕಾರ ಸ್ಟೋರ್ಸ್ ನಿ., ನಾಪೋಕ್ಲು ಈ ಸಂಘಕ್ಕೆ ರೂ 0.50 ಲಕ್ಷ ಷೇರು ಬಂಡವಾಳವನ್ನು ಮಂಜೂರು ಮಾಡಿದೆ. **ಸೋಮವಾರಪೇಟೆ ತಾಲ್ಲೂಕಿನ** 1) ಶ್ರೀ ಸತ್ಯನಾರಾಯಣ ಸಹಕಾರ ಧವಸ ಭಂಡಾರ ನಿ., ನೆಲ್ಲಿಹುದಿಕೇರಿ ಈ ಸಂಘಕ್ಕೆ ರೂ 0.50 ಲಕ್ಷ ಹಾಗೂ 2) ಕಾಂಡನಕೊಲ್ಲಿ ಸಹಕಾರ ಧವಸ ಭಂಡಾರ ನಿ., ಕಾಂಡನಕೊಲ್ಲಿ ಈ ಸಂಘಕ್ಕೆ ರೂ 0.50 ಲಕ್ಷ 3] ಶನಿವಾರಸಂತೆ ಸಹಕಾರ ಧವಸ ಭಂಡಾರ ನಿ., ಶನಿವಾರಸಂತೆ ಈ ಸಂಘಕ್ಕೆ ರೂ 0.50 ಲಕ್ಷ ಷೇರುಧನ ಮಂಜೂರು ಮಾಡಿದೆ.

ವಿರಾಜಪೇಟೆ ತಾಲ್ಲೂಕಿನ 1) ಬೆಕ್ಕೆಸೊಡ್ಲೂರು ಸಹಕಾರ ದವಸ ಭಂಡಾರ ನಿ., ಬೆಕ್ಕೆಸೊಡ್ಲೂರು ಈ ಸಂಘಕ್ಕೆ ರೂ 0.50 ಲಕ್ಷ ಷೇರು ಬಂಡವಾಳ 2) ಹೆಗ್ಗಳ ಭಗವತಿ ಸಹಕಾರ ಧವಸ ಭಂಡಾರ ನಿ., ಹೆಗ್ಗಳ ಈ ಸಂಘಕ್ಕೆ ರೂ 0.50 ಲಕ್ಷ ಷೇರು ಬಂಡವಾಳ ಮತ್ತು 3] ಮಹಾದೇವ ಸಹಕಾರ ಧವಸ ಭಂಡಾರ ನಿ., ತೂಚಮಕೇರಿ ಈ ಸಂಘಕ್ಕೆ ಸಂಘಕ್ಕೆ ರೂ 0.50 ಲಕ್ಷ ಷೇರು ಬಂಡವಾಳವನ್ನು ಮಂಜೂರು ಮಾಡಿ ಗುರಿಗೆ ಎದುರಾಗಿ ಶೇಕಡ 100 ರಷ್ಟು ಪ್ರಗತಿ ಸಾಧಿಸಲಾಗಿದೆ.

II ತಾಲ್ಲೂಕು ಪಂಚಾಯತ್ ಯೋಜನೆ:– ತಾಲ್ಲೂಕು ಪಂಚಾಯತ್ ಯೋಜನೆಯಡಿಯಲ್ಲಿ ಈ ಕೆಳಕಂಡ ಕಾರ್ಯಕ್ರಮಗಳಿಗೆ ನಿಗಧಿಯಾಗಿರುವ ಗುರಿಗೆ ತಾಲ್ಲೂಕು ಪಂಚಾಯತ್‌ನಿಂದ ಬಿಡುಗಡೆಯಾಗಿರುವ ಹಣಕ್ಕೆ ಎದುರಾಗಿ ಶೇಕಡ 100 ರಷ್ಟು ಪ್ರಗತಿ ಸಾಧಿಸಲಾಗಿದೆ.

1."ವಿಶೇಷ ಘಟಕ ಯೋಜನೆ–ಆಸ್ತಿ ಸೃಷ್ಟಿಗಾಗಿ ಪ್ರಾಥಮಿಕ ಸಹಕಾರ ಕೃಷಿ ಮತ್ತು ಗ್ರಾಮೀಣ ಅಭಿವೃದ್ಧಿ ಬ್ಯಾಂಕ್ ಮಂಜೂರು ಮಾಡಿದ ಸಾಲದ ಮೇಲೆ ಸಹಾಯಧನ":– ಈ ಕಾರ್ಯಕ್ರಮಕ್ಕೆ ಲೆಕ್ಕ ಶೀರ್ಷಿಕೆ 2425–00–101–0–61 ರಲ್ಲಿ ಆರ್ಥಿಕ ಗುರಿ ರೂ 3.00 ಲಕ್ಷ ಮತ್ತು ಭೌತಿಕ ಗುರಿ 10 ನಿಗಧಿಯಾಗಿದ್ದು ವಾರ್ಷಿಕ ಕ್ರಿಯಾ ಯೋಜನೆಯಂತೆ ಮಡಿಕೇರಿ ತಾಲ್ಲೂಕಿಗೆ ರೂ 0.50 ಲಕ್ಷ, ಸೋಮವಾರಪೇಟೆ ತಾಲ್ಲೂಕಿಗೆ ರೂ 2.00 ಲಕ್ಷ ಮತ್ತು ವಿರಾಜಪೇಟೆ ತಾಲ್ಲೂಕಿಗೆ ರೂ 0.50 ಲಕ್ಷಗಳಂತೆ ಹಂಚಲಾಗಿರುತ್ತದೆ. ಒಟ್ಟು ರೂ 3.00 ಲಕ್ಷ ಸಹಾಯಧನ ಬಿಡುಗಡೆಯಾಗಿರುತ್ತದೆ. ಮಡಿಕೇರಿ ತಾಲ್ಲೂಕು ಪಿಕಾರ್ಡ್ ಬ್ಯಾಂಕಿನ ಒಬ್ಬ ಅರ್ಹ ಫಲಾನುಭವಿ ಪರಿಶಿಷ್ಟ ಜಾತಿಯ ಸದಸ್ಯರಿಗೆ ಕಾಫಿ, ಕಾಳುಮೆಣಸು ಯೋಜನೆಗೆ ಒಟ್ಟು 0.50 ಲಕ್ಷ ಸಹಾಯಧನ ಮತ್ತು ಸೋಮವಾರಪೇಟೆ ತಾಲ್ಲೂಕು ಪಿಕಾರ್ಡ್ ಬ್ಯಾಂಕಿನ 6 ಅರ್ಹ ಫಲಾನುಭವಿ ಪರಿಶಿಷ್ಟ ಜಾತಿಯ ಸದಸ್ಯರಿಗೆ ಕಾಫಿ, ಕಾಳುಮೆಣಸು ಯೋಜನೆಗೆ ಒಟ್ಟು ರೂ 2.00 ಲಕ್ಷ ಸಹಾಯಧನ ಹಾಗೂ ವಿರಾಜಪೇಟೆ ತಾಲ್ಲೂಕು ಪಿಕಾರ್ಡ್ ಬ್ಯಾಂಕಿನ 2 ಫಲಾನುಭವಿ ಪರಿಶಿಷ್ಟ ಜಾತಿಯ ಸದಸ್ಯರಿಗೆ ಕಾಫಿ ಯೋಜನೆಗೆ ಒಟ್ಟು ರೂ 0.50 ಲಕ್ಷ ಸಹಾಯಧನ ಮಂಜೂರು ಮಾಡಿ ಗುರಿಗೆ ಎದುರಾಗಿ ಕ್ರಿಯಾ ಯೋಜನೆಯಡಿ ತಾಲ್ಲೂಕು ಪಂಚಾಯತ್‌ಗಳಿಂದ ಬಿಡುಗಡೆಯಾಗಿರುವ ಹಣಕ್ಕೆ ಎದುರಾಗಿ ಶೇಕಡ 100 ರಷ್ಟು ಪ್ರಗತಿ ಸಾಧಿಸಲಾಗಿದೆ.

2."ಮಹಿಳಾ ಸಹಕಾರ ಸಂಘಗಳಲ್ಲಿ ಹೂಡಿಕೆಗಳು" :– ಈ ಕಾರ್ಯಕ್ರಮಕ್ಕೆ ಲೆಕ್ಕ ಶೀರ್ಷಿಕೆ 4425–00–101–0–62 ರಲ್ಲಿ ಆರ್ಥಿಕ ಗುರಿ ರೂ 0.75 ಲಕ್ಷ ಮತ್ತು ಭೌತಿಕ ಗುರಿ 3 ನಿಗಧಿಯಾಗಿದ್ದು, ವಾರ್ಷಿಕ ಕ್ರಿಯಾ ಯೋಜನೆಯಂತೆ ಮಡಿಕೇರಿ ತಾಲ್ಲೂಕಿಗೆ ರೂ 0.25 ಲಕ್ಷ, ಸೋಮವಾರಪೇಟೆ ತಾಲ್ಲೂಕಿಗೆ ರೂ 0.25 ಲಕ್ಷ ಮತ್ತು ವಿರಾಜಪೇಟೆ ತಾಲ್ಲೂಕಿಗೆ ರೂ 0.25 ಲಕ್ಷಗಳಂತೆ ಹಂಚಲಾಗಿರುತ್ತದೆ. ಒಟ್ಟು ರೂ 0.75 ಲಕ್ಷ ಷೇರುಧನ ಬಿಡುಗಡೆಯಾಗಿರುತ್ತದೆ. ಮಡಿಕೇರಿ ತಾಲ್ಲೂಕಿನ ನಾಪೋಕ್ಲು ಮಹಿಳಾ ಸಹಕಾರ ಸಂಘ ನಿ., ನಾಪೋಕ್ಲು ಈ ಸಂಘಕ್ಕೆ ರೂ 0.25 ಲಕ್ಷ ಷೇರು ಬಂಡವಾಳ ಮತ್ತು ಸೋಮವಾರಪೇಟೆ ತಾಲ್ಲೂಕಿನ ಹಂಡ್ಲಿ ಹಾಲು ಉತ್ಪಾದಕರ ಮಹಿಳಾ ಸಹಕಾರ ಸಂಘ ನಿ., ಹಂಡ್ಲಿ ಈ ಸಂಘಕ್ಕೆ ರೂ 0.25 ಲಕ್ಷ ಷೇರುಬಂಡವಾಳವನ್ನು ಹಾಗೂ ವಿರಾಜಪೇಟೆ ತಾಲ್ಲೂಕಿನ ಬಾಡಗರಕೇರಿ ಮಹಿಳಾ ಸಹಕಾರ ಸಂಘ ನಿ., ಬಾಡಗರಕೇರಿ ಈ ಸಂಘಕ್ಕೆ ರೂ 0.25 ಲಕ್ಷ ಷೇರು ಬಂಡವಾಳವನ್ನು ಮಂಜೂರು ಮಾಡಿ ಗುರಿಗೆ ಎದುರಾಗಿ ತಾಲ್ಲೂಕು ಪಂಚಾಯತ್‌ಗಳಿಂದ ಬಿಡುಗಡೆಯಾಗಿರುವ ಹಣಕ್ಕೆ ಎದುರಾಗಿ ಶೇಕಡ 100 ರಷ್ಟು ಪ್ರಗತಿ ಸಾಧಿಸಲಾಗಿದೆ.

ಇಲಾಖೆ : ಸಹಕಾರ

ವರ್ಷ : 2019–20 ದಿನಾಂಕ : 31–03–2020 ರಂತ್ಯಕ್ಕೆ ಇದ್ದಂತೆ

ಕ್ರ. ಸಂ.	ಯೋಜನೆ ಹೆಸರು ಹಾಗೂ ಲೆಕ್ಕಶೀರ್ಷಿಕೆ	ವಾರ್ಷಿಕ ನಿಗಧಿ	ಕಾರ್ಯಕ್ರಮ ವಾರು ನಿಗಧಿಯಾದ ಅನುದಾನ	ಜಿಲ್ಲಾ ಪಂಚಾಯತ್‌ನಿಂದ ಬಿಡುಗಡೆಯಾದ ಅನುದಾನ	31.03.2020ರ ಅಂತ್ಯಕ್ಕೆ ಖರ್ಚು	31.03.2020ರ ಅಂತ್ಯಕ್ಕೆ ಭೌತಿಕ				ಉಳಿಕೆ	ಉಳಿಕೆಯಾಗಿದ್ದಲ್ಲಿ ಯಾವ ಕಾರಣದಿಂದ ಉಳಿಕೆಯಾಗಿದೆ
						ಗುರಿ		ಸಾಧನೆ				
						ಭೌತಿಕ	ಅರ್ಥಿಕ	ಭೌತಿಕ	ಅರ್ಥಿಕ			
ಜಿಲ್ಲಾ ಪಂಚಾಯತ್												
1	ವಿವಿಧ ವರ್ಗದ ಸಹಕಾರ ಸಂಘಗಳಿಗೆ ಸಹಾಯ (ಎನ್.ಸಿ.ಡಿ.ಸಿ.ಯೋಜನೆ) (2425–00–101–0–28)	4.50	4.50	4.50	4.50	9	4.50	9	4.50	-	-
2	ಇತರೆ ಸಹಕಾರಿ ಸಂಘಗಳಿಗೆ ಷೇರು ಬಂಡವಾಳ (4425–00–101–0–29)	4.50	4.50	4.50	4.50	9	4.50	9	4.50	-	-
ಒಟ್ಟು		9.00	9.00	9.00	9.00	18	9.00	18	9.00	-	-
ತಾಲ್ಲೂಕು ಪಂಚಾಯತ್												
4	ವಿಘಯೋ– ಆಸ್ತಿಗಳ ಸೃಷ್ಟಿಗಾಗಿ ಪ್ರಾಥಮಿಕ ಸಹಕಾರ ಕೃಷಿ ಮತ್ತು ಗ್ರಾಮೀಣ ಅಭಿವೃದ್ಧಿ ಬ್ಯಾಂಕ್ ಮಂಜೂರು ಮಾಡಿದ ಸಾಲಗಳ ಮೇಲೆ ಸಹಾಯಧನ (2425–00–101–0–61)	3.00	3.00	3.00	3.00	10	3.00	9	3.00	-	-
5	ಮಹಿಳಾ ಸಹಕಾರ ಸಂಘಗಳಲ್ಲಿ ಹೂಡಿಕೆಗಳು (ಷೇರು) (4425–00–101–0–62)	0.75	0.75	0.75	0.75	3	0.75	3	0.75	-	-
ಒಟ್ಟು		3.75	3.75	3.75	3.75	13	3.75	12	3.75	-	-

ಕ್ರ.ಸಂ.	ಯೋಜನೆ ಹೆಸರು ಹಾಗೂ ಲೆಕ್ಕಶೀರ್ಷಿಕೆ	ವಾರ್ಷಿಕ ನಿಗಧಿ	ಕಾರ್ಯಕ್ರಮ ವಾರು ನಿಗಧಿಯಾದ ಅನುದಾನ	ಜಿಲ್ಲಾ ಪಂಚಾಯತ್‌ನಿಂದ ಬಿಡುಗಡೆಯಾದ ಅನುದಾನ	31.03.2020ರ ಅಂತ್ಯಕ್ಕೆ ಖರ್ಚು	31.03.2020ರ ಅಂತ್ಯಕ್ಕೆ ಭೌತಿಕ				ಉಳಿಕೆ	ಉಳಿಕೆಯಾಗಿದ್ದಲ್ಲಿ ಯಾವ ಕಾರಣದಿಂದ ಉಳಿಕೆಯಾಗಿದೆ
						ಗುರಿ		ಸಾಧನೆ				
						ಭೌತಿಕ	ಅರ್ಥಿಕ	ಭೌತಿಕ	ಅರ್ಥಿಕ			
ರಾಜ್ಯವಲಯ ಯೋಜನೆ												
8	ಹಿಂದುಳಿದ ವರ್ಗ ಹಾಗೂ ಅಲ್ಪಸಂಖ್ಯಾತರನ್ನು ಎಲ್ಲಾ ವಿಧಧ ಸಹಕಾರ ಸಂಘಗಳಲ್ಲಿ ಸದಸ್ಯರನ್ನಾಗಿ ನೋಂದಾಯಿಸಲು ಸಹಾಯಧನ 2425–00–108–0–58–106	0.60	0.60	0.60	0.60	120	0.60	120	0.60	-	-
9	ಅಲ್ಪಸಂಖ್ಯಾತರನ್ನು ಎಲ್ಲಾ ವಿಧಧ ಸಹಕಾರ ಸಂಘಗಳಲ್ಲಿ ಸದಸ್ಯರನ್ನಾಗಿ ನೋಂದಾಯಿಸಲು ಸಹಾಯಧನ 2425–00–108–0–58–106	0.90	0.90	0.90	0.90	180	0.90	220	0.796	-	-
10	ಪರಿಶಿಷ್ಟ ಜಾತಿಯವರನ್ನು ಎಲ್ಲಾ ವಿಧದ ಸಹಕಾರ ಸಂಘಗಳಲ್ಲಿ ಸದಸ್ಯರನ್ನಾಗಿ ನೋಂದಾಯಿಸಲು ಸಹಾಯಧನ	0.90	0.90	0.90	0.90	180	0.90	180	0.90	-	-
11	ಪರಿಶಿಷ್ಟ ಪಂಗಡದವರನ್ನು ಎಲ್ಲಾ ವಿಧದ ಸಹಕಾರ ಸಂಘಗಳಲ್ಲಿ ಸದಸ್ಯರನ್ನಾಗಿ ನೋಂದಾಯಿಸಲು ಸಹಾಯಧನ	0.18	0.18	0.18	0.18	36	0.18	36	0.18	-	-
12	ಮಹಿಳೆಯರನ್ನು ಎಲ್ಲಾ ವಿಧದ ಸಹಕಾರ ಸಂಘಗಳಲ್ಲಿ ಸದಸ್ಯರನ್ನಾಗಿ ನೋಂದಾಯಿಸಲು ಸಹಾಯಧನ 2425–00–108–0–72–059	2.00	2.00	1.794	1.794	378	1.794	378	1.794	-	-
13	ವಿಕಲಚೇನತರನ್ನು ಎಲ್ಲಾ ವಿಧದ ಸಹಕಾರ ಸಂಘಗಳಲ್ಲಿ ಸದಸ್ಯರನ್ನಾಗಿ ನೊಂದಾಯಿಸಲು ಸಹಾಯಧನ	0.18	0.18	0.00	0.00	36	0.18	0	0.00	-	ಅನುದಾನ ಬಿಡುಗಡೆಯಾಗಿರುವುದಿಲ್ಲ
14	ಬಡತನ ರೇಖೆಗಿಂತ ಕೆಳಗಿನವರನ್ನು (ಬಿ.ಪಿ.ಎಲ್) ಎಲ್ಲಾ ವಿಧದ ಸಹಕಾರ ಸಂಘಗಳಲ್ಲಿ ಸದಸ್ಯರನ್ನಾಗಿ ನೋಂದಾಯಿಸಲು ಸಹಾಯಧನ	1.310	1.310	1.310	1.310	262	1.310	262	1.310	-	-
	ಒಟ್ಟು	6.07	6.07	5.68	5.68	1192	5.864	1196	5.580	0.00	0.00

ಕನ್ನಡ ಮತ್ತು ಸಂಸ್ಕೃತಿ ಇಲಾಖೆ

ಕನ್ನಡ ಮತ್ತು ಸಂಸ್ಕೃತಿ ಇಲಾಖೆಯು ರಾಜ್ಯ ಸರ್ಕಾರದ ಅಡಿಯಲ್ಲಿ ಕೆಲಸ ನಿರ್ವಹಿಸುತ್ತಿದ್ದು, ಜಿಲ್ಲಾ ವ್ಯಾಪ್ತಿಯಲ್ಲಿ ಕಲೆ ಹಾಗೂ ಸಂಸ್ಕೃತಿಗೆ ಹೆಚ್ಚು ಒತ್ತು ನೀಡಿ ಸಾಹಿತ್ಯಾಸಕ್ತರು ಹಾಗೂ ಕಲಾವಿದರುಗಳಿಗೆ ಪ್ರೋತ್ಸಾಹ ನೀಡುತ್ತಾ ಬಂದಿದೆ. ಜಿಲ್ಲೆಯ ಕಲಾವಿದರನ್ನು ಗುರುತಿಸಿ ಅವರ ಮೂಲಕ ಮೂಲ ಸಂಸ್ಕೃತಿಯ ಪ್ರತೀಕವಾದ ಜಾನಪದ ಕಲೆ, ಪೌರಾಣಿಕ, ಸಾಮಾಜಿಕ ಕಲೆ, ರಂಗ ಕಲೆಗಳನ್ನು ಯುವ ಪೀಳಿಗೆ ಹಾಗೂ ಮುಂದಿನ ಪೀಳಿಗೆಗೆ ಪರಿಚಯಿಸಿ ಅವುಗಳನ್ನು ಸಮುದಾಯಕ್ಕೆ ಉಳಿಸಿ ಬೆಳೆಸಲು ಸಹಕಾರ ನೀಡುತ್ತಾ ಬಂದಿದೆ. ಅಂತಹ ಕಲೆಗಳಲ್ಲಿ ಇಲಾಖೆ ಮೂಲಕ ಹಮ್ಮಿಕೊಳ್ಳಲಾಗುತ್ತಿರುವ ಕಾರ್ಯಕ್ರಮಗಳೆಂದರೆ

ರಾಜ್ಯ ವಲಯ ಕಾರ್ಯಕ್ರಮ:

1. **ಯುವ ಸೌರಭ:** ಈ ಕಾರ್ಯಕ್ರಮದಡಿ 14 ರಿಂದ 25 ವರ್ಷದೊಳಗಿರುವ ಯುವ ಕಲಾವಿದರನ್ನು ಗುರುತಿಸಿ ಪ್ರೋತ್ಸಾಹಿಸಲು ಇದೊಂದು ಉತ್ತಮ ಯೋಜನೆಯಾಗಿದೆ. ಈ ಕಾರ್ಯಕ್ರಮದಡಿ ಗಮಕವಾಚಕ, ಶಾಸ್ತ್ರೀಯ ನೃತ್ಯ, ಸುಗಮಸಂಗೀತ, ಜಾನಪದ ಸಂಗೀತ, ಕವಿಗೋಷ್ಠಿ, ನಾಟಕ, ಬೀದಿನಾಟಕ ಮುಂತಾದ ಕಾರ್ಯಕ್ರಮಗಳನ್ನು ಏರ್ಪಡಿಸಲು ಇದು ಒಳ್ಳೆಯ ಯೋಜನೆಯಾಗಿದೆ. ಈ ಕಾರ್ಯಕ್ರಮವನ್ನು 2019–20 ನೇ ಸಾಲಿನಲ್ಲಿ ದಿನಾಂಕ: 20–9–2019 ರಂದು ಸಂಪಾಜೆ ಗ್ರಾಮದಲ್ಲಿ ಏರ್ಪಡಿಸಿ ರೂ.2.72 ಲಕ್ಷಗಳ ವೆಚ್ಚ ಭರಿಸಲಾಗಿದೆ

2. **ಸಾಂಸ್ಕೃತಿಕ ಸೌರಭ:** ಈ ಕಾರ್ಯಕ್ರಮದಲ್ಲಿ ವಯಸ್ಸಿನ ತಾರತಮ್ಯ ಇರುವುದಿಲ್ಲ. ಈ ಕಾರ್ಯಕ್ರಮದಲ್ಲಿ ಶಾಸ್ತ್ರೀಯ ನೃತ್ಯ, ಸುಗಮ ಸಂಗೀತ, ಜಾನಪದ ನೃತ್ಯ, ಗಮಕವಾಚಕ, ಯಕ್ಷಗಾನ ಮುಂತಾದ ಕಲೆಗೆ ಪ್ರೋತ್ಸಾಹ ನೀಡುವುದಾಗಿದೆ. ಈ ಕಾರ್ಯಕ್ರಮವನ್ನು 2019–20 ನೇ ಸಾಲಿನಲ್ಲಿ ದಿನಾಂಕ: 27–9–2019 ರಂದು ಕುಶಾಲನಗರದಲ್ಲಿ ಏರ್ಪಡಿಸಿ ರೂ.3.23 ಲಕ್ಷಗಳ ವೆಚ್ಚ ಭರಿಸಲಾಗಿದೆ

3. **ಚಿಗುರು:** ಈ ಕಾರ್ಯಕ್ರಮದಲ್ಲಿ 8 ರಿಂದ 14 ವರ್ಷ ವಯಸ್ಸಿನ ಮಕ್ಕಳ ಸುಪ್ತ ಪ್ರತಿಭೆಯನ್ನು ಗುರುತಿಸಿ ವೇದಿಕೆಯನ್ನು ಕಲ್ಪಿಸಿ ಕೊಡುವ ನಿಟ್ಟಿನಲ್ಲಿ ಈ ಕಾರ್ಯಕ್ರಮವನ್ನು ಹಮ್ಮಿಕೊಳ್ಳಲಾಗುತ್ತಿದೆ. ಇದರಲ್ಲೂ ಸಹ ಶಾಸ್ತ್ರೀಯ ನೃತ್ಯ, ಸುಗಮ ಸಂಗೀತ, ಜಾನಪದ ಸಂಗೀತ, ಕವಿಗೋಷ್ಠೀ, ಸಾಹಿತ್ಯ ಕಲೆ, ನಾಟಕಗಳನ್ನು ಪರಿಚಯಿಸುವುದಾಗಿದೆ. ಈ ಕಾರ್ಯಕ್ರಮವನ್ನು 2019–20 ನೇ ಸಾಲಿನಲ್ಲಿ ದಿನಾಂಕ: 21–12–2019 ರಂದು ಗೋಣಿಕೊಪ್ಪ ಗ್ರಾಮದಲ್ಲಿ ಏರ್ಪಡಿಸಿ ರೂ.2.21 ಲಕ್ಷಗಳ ವೆಚ್ಚ ಭರಿಸಲಾಗಿದೆ.

4. **ಪರಿಶಿಷ್ಟ ಜಾತಿ ಹಾಗೂ ಪರಿಶಿಷ್ಟ ವರ್ಗದ ಕಾರ್ಯಕ್ರಮಗಳು:** ಈ ಯೋಜನೆಯಲ್ಲಿ ಪ.ಜಾತಿ ಹಾಗೂ ಪ.ವರ್ಗದ ಕಲಾವಿದರನ್ನು ಪ್ರೋತ್ಸಾಹಿಸಲು ಪ್ರಾಯೋಜಿತ ಕಾರ್ಯಕ್ರಮಗಳನ್ನು ನೀಡಲಾಗುತ್ತಿದೆ. ಪೌರಾಣಿಕ, ಸಾಮಾಜಿಕ ನಾಟಕ ಯಕ್ಷಗಾನ ಮುಂತಾದ ಕಾರ್ಯಕ್ರಮಗಳಿಗೆ ಧನಸಹಾಯ ನೀಡಲಾಗುತ್ತಿದೆ. ಅಲ್ಲದೆ ವಾದ್ಯ ಪರಿಕರಗಳನ್ನು ಕೊಳ್ಳುವ ಅಸಂಘಟಿತ ಕಲಾವಿದರುಗಳಿಗೆ ಧನಸಹಾಯವನ್ನು ಮೂಲಕ ನೀಡಲಾಗುತ್ತಿದೆ.

5. **ಜಿಲ್ಲಾ ಪಂಚಾಯಿತಿ ಮೂಲಕ** ನೀಡಲ್ಪಡುವ ಬಯಲು ರಂಗಮಂದಿರ ನಿರ್ಮಾಣಕ್ಕಾಗಿ ಸಹಾಯಧನ ನೀಡುವ ಯೋಜನೆಯಿದ್ದು, ಬಯಲು ರಂಗಮಂದಿರ ಕೋರಿ ಬಂದ ಅರ್ಜಿಗಳಿಗೆ ಅನುದಾನದ ಲಭಿಸಲಿದ್ದು, ಅರ್ಜಿಯೊಂದಿಗೆ ನೀಲಿ ನಕಾಶೆ, ಅಂದಾಜು ವೆಚ್ಚಪಟ್ಟಿಯನ್ನು ಕೂಡ ಲಗತ್ತಿಸಬೇಕು.

6. **ಪ್ರಾಯೋಜಿತ ಕಾರ್ಯಕ್ರಮದಡಿ** ವಿವಿಧ ಕಾರ್ಯಕ್ರಮಗಳನ್ನು ಏರ್ಪಡಿಸಿದ ಕಲಾವಿದರಿಗೆ ಸಂಭಾವನೆಯನ್ನು ಕೆ 2 ಮೂಲಕ ನೀಡಲಾಗುತ್ತಿದೆ.

2019–20ನೇ ಸಾಲಿನ ಬಯಲು ರಂಗಮಂದಿರ ವಿವರಗಳು

ಜಿಲ್ಲಾ ಪಂಚಾಯಿತಿ ಕಾರ್ಯಕ್ರಮ

ಕ್ರ.ಸಂ	ವಿವರ	ಮೊಬಲಗು ರೂ.
1.	ಸರ್ಕಾರಿ ಹಿರಿಯ ಪ್ರಾಥಮಿಕ ಶಾಲೆ, ಅನ್ನೂರ್ ಪೆರಾಜೆ ಮಡಿಕೇರಿ ತಾಲ್ಲೂಕು	3.00 ಲಕ್ಷ
2.	ಸರ್ಕಾರಿ ಹಿರಿಯ ಪ್ರಾಥಮಿಕ ಶಾಲೆ, ಎಡಪಾಲ, ಮಡಿಕೇರಿ ತಾಲ್ಲೂಕು	3.00 ಲಕ್ಷ
3.	ಸರ್ಕಾರಿ ಹಿರಿಯ ಪ್ರಾಥಮಿಕ ಶಾಲೆ, ನಾಪೋಕ್ಲು ಮಡಿಕೇರಿ ತಾಲ್ಲೂಕು	3.00 ಲಕ್ಷ
4.	ಸರ್ಕಾರಿ ಹಿರಿಯ ಪ್ರಾಥಮಿಕ ಶಾಲೆ, ತೋಳೂರು ಶೆಟ್ಟಳ್ಳಿ, ಸೋಮವಾರಪೇಟೆ ತಾಲ್ಲೂಕು	3.00 ಲಕ್ಷ
5.	ಸರ್ಕಾರಿ ಹಿರಿಯ ಪ್ರಾಥಮಿಕ ಶಾಲೆ,ದೊಡ್ಡಕೊಡ್ಲಿ, ಸೋಮವಾರಪೇಟೆ ತಾಲ್ಲೂಕು (ಮುಂದುವರೆದ ಕಾಮಗಾರಿ)	2.00 ಲಕ್ಷ
6	ಸರ್ಕಾರಿ ಪದವಿ ಪೂರ್ವ ಕಾಲೇಜು, ಶಿರಂಗಾಲ, ಸೋಮವಾರಪೇಟೆ ತಾಲ್ಲೂಕು	5.00 ಲಕ್ಷ
7.	ಸರ್ಕಾರಿ ಮಾದರಿ ಪ್ರಾಥಮಿಕ ಶಾಲೆ, ಸುಂಟಿಕೊಪ್ಪ, ಸೋಮವಾರಪೇಟೆ ತಾಲ್ಲೂಕು	2.00 ಲಕ್ಷ
8.	ಸರ್ಕಾರಿ ಹಿರಿಯ ಪ್ರಾಥಮಿಕ ಶಾಲೆ,ನಾಲ್ಕೇರಿ ಹೆಮ್ಮಾಡು, ವಿರಾಜಪೇಟೆ ತಾಲ್ಲೂಕು	4.00 ಲಕ್ಷ
9.	ಸರ್ಕಾರಿ ಪ್ರಾಥಮಿಕ ಶಾಲೆ,ದೇವಣಗೇರಿ, ವಿರಾಜಪೇಟೆ ತಾಲ್ಲೂಕು	3.00 ಲಕ್ಷ
10.	ಸರ್ಕಾರಿ ಪ್ರಾಥಮಿಕ ಶಾಲೆ, ಚೆನ್ನಂಗಿ, ವಿರಾಜಪೇಟೆ ತಾಲ್ಲೂಕು	3.00 ಲಕ್ಷ
	ಒಟ್ಟು	**31.00 ಲಕ್ಷ**

ಸೋಮವಾರಪೇಟೆ ತಾಲ್ಲೂಕಿನ ಅಂಕಿ ಅಂಶಗಳ ಸಾಮಾನ್ಯ ವಿವರ

1.	ತಾಲ್ಲೂಕಿನ ಭೌಗೋಳಿಕ ವಿಸ್ತೀರ್ಣ	: 999 ಚ.ಕಿ.ಮೀ
2.	ಒಟ್ಟು ಜನ ಸಂಖ್ಯೆ: (2011 ರ ಜನಸಂಖ್ಯೆ)	: 206505
3.	ಪರಿಶಿಷ್ಟ ಜಾತಿ ಸಂಖ್ಯೆ	: 34527
4.	ಪರಿಶಿಷ್ಟ ಪಂಗಡ ಜನಸಂಖ್ಯೆ	: 10537
5.	ಹೋಬಳಿಗಳು	: 6
6.	ಗ್ರಾಮ ಪಂಚಾಯಿತಿ ಸದಸ್ಯರ ಸಂಖ್ಯೆ	: 483
7.	1) 2011 ರ ಜನಗಣತಿ ಪ್ರಕಾರ ಜನವಸತಿ ಇರುವ ಗ್ರಾಮಗಳು)	: 130
	2) ಜನವಸತಿ ಇಲ್ಲದ ಗ್ರಾಮಗಳು	: 5
8.	ಸಾಕ್ಷರತೆ ಪ್ರಮಾಣ ಸಾಮಾನ್ಯ ಗಂಡಸರು: ಶೇಖಡಾ	: 87.41
	ಹೆಂಗಸರು: ಶೇಖಡಾ	: 75.81
	ಸರಾಸರಿ ಶೇಖಡಾ	: 81.52

ತಾಲ್ಲೂಕು ಪಂಚಾಯಿತಿ ಸದಸ್ಯರುಗಳ ವಿವರ

ಪುಷ್ಪಾರಾಜೇಶ್	ಅಧ್ಯಕ್ಷರು
ಅಭಿಮನ್ಯು ಕುಮಾರ್ ಎಂ ಬಿ	ಉಪಾಧ್ಯಕ್ಷರು
ಕುಸುಮ ಸಿ ಎ	ಸದಸ್ಯರು
ಸಬಿತ ಚೆನ್ನಕೇಶವ	ಸದಸ್ಯರು
ಅನಂತಕುಮಾರ್ ಜಿ ಬಿ	ಸದಸ್ಯರು
ಚಂಗಪ್ಪ ಎಂ ಕೆ	ಸದಸ್ಯರು
ಹೆಚ್ ಬಿ ಕುಶಾಲಪ್ಪ	ಸದಸ್ಯರು
ಧರ್ಮಪ್ಪ ಬಿ ಎ	ಸದಸ್ಯರು
ಬಿ ಬಿ ಸತೀಶ್	ಸದಸ್ಯರು
ಬಿ ಈ ಸವಿತಾ ಈರಪ್ಪ	ಸದಸ್ಯರು

ಎನ್ ಎಸ್ ಜಯಣ್ಣ	ಸದಸ್ಯರು
ಗಣೇಶ್ ಡಿ ಎಸ್	ಸದಸ್ಯರು
ಎಸ್ ಎಂ ಲೀಲಾವತಿ	ಸದಸ್ಯರು
ಮಣಿ ಹೆಚ್ ಡಿ	ಸದಸ್ಯರು
ವಿಮಲಾವತಿ ಒ ಎಸ್	ಸದಸ್ಯರು
ತಂಗಮ್ಮ	ಸದಸ್ಯರು
ಸುಹಾದಅಶ್ರಫ್	ಸದಸ್ಯರು
ಆರ್ ಪುಷ್ಪಾ	ಸದಸ್ಯರು
ಬಲ್ಲಾರಂಡ ಮಣಿ ಉತ್ತಪ್ಪ	ಸದಸ್ಯರು

ತಾಲ್ಲೂಕು ಪಂಚಾಯಿತಿಯ ಸ್ಥಾಯಿ ಸಮಿತಿಗಳ ವಿವರ

ಹಣಕಾಸು ಸ್ಥಾಯಿ ಸಮಿತಿ	
ಪುಷ್ಪಾ ರಾಜೇಶ	ಅಧ್ಯಕ್ಷರು
ವಿಜುಚಂಗಪ್ಪ	ಸದಸ್ಯರು
ಆರ್ ಪುಷ್ಪಾ	ಸದಸ್ಯರು
ಎನ್ ಎಸ್ ಜಯಣ್ಣ	ಸದಸ್ಯರು
ಕುಸುಮ ಸಿ ಎ	ಸದಸ್ಯರು
ಬಿ ಈ ಸವಿತಾಈರಪ್ಪ	ಸದಸ್ಯರು

ಸಾಮಾಜಿಕ ನ್ಯಾಯ ಸಮಿತಿ	
ಹೆಚ್ಎನ್ ತಂಗಮ್ಮ ಅಧ್ಯಕ್ಷರು	
ಬಲ್ಲಾರಂಡಮಣಿಉತ್ತಪ್ಪ	ಸದಸ್ಯರು
ಮಣಿ ಹೆಚ್ ಡಿ	ಸದಸ್ಯರು
ಹೆಚ್ ಬಿ ಕುಶಾಲಪ್ಪ	ಸದಸ್ಯರು
ಅನಂತ ಕುಮಾರ್ ಜಿ ಬಿ	ಸದಸ್ಯರು
ಸಬಿತಚೆನ್ನಕೇಶವ	ಸದಸ್ಯರು

ಸಾಮಾನ್ಯ ಸ್ಥಾಯಿ ಸಮಿತಿ	
ಅಭಿಮನ್ಯುಕುಮಾರ್ ಎಂ ಬಿ ಅಧ್ಯಕ್ಷರು	
ವಿಮಲಾವತಿ ಒ ಎಸ್	ಸದಸ್ಯರು
ಗಣೇಶ್ ಡಿ ಎಸ್	ಸದಸ್ಯರು
ಸುಹಾದಅಶ್ರಫ್	ಸದಸ್ಯರು
ಎಸ್ ಎಂ ಲೀಲಾವತಿ	ಸದಸ್ಯರು
ಬಿ ಬಿ ಸತೀಶ್	ಸದಸ್ಯರು
ಧರ್ಮಪ್ಪ ಬಿ ಎ	ಸದಸ್ಯರು

ತಾಲ್ಲೂಕು ಪಂಚಾಯತ್ ಸಭೆಗಳ ವಿವರ

ಒಟ್ಟು ಸದಸ್ಯರ ಸಂಖ್ಯೆ			
ಕ್ರ ಸಂ	ಸ್ಥಾಯಿ ಸಮಿತಿ ಸಭೆಗಳ ವಿವರ	ದಿನಾಂಕ	ಒಟ್ಟು ಹಾಜರಾದ ಸದಸ್ಯರುಗಳು
1.	ಸಾಮಾನ್ಯ ಸ್ಥಾಯಿ ಸಮಿತಿ	04-06-2019 26-09-2019 01-10-2019	4 5 4
2.	ಸಾಮಾಜಿಕ ನ್ಯಾಯ ಸ್ಥಾಯಿ ಸಮಿತಿ	06-06-2019 30-07-2019	3 4
3.	ಹಣಕಾಸು ಲೆಕ್ಕಪರಿಶೋದನಾ ಮತ್ತು ಯೋಜನಾ ಸ್ಥಾಯಿ ಸಮಿತಿ	04-06-2019 30-07-2019 01-10-2019	3 4 3
4.	ತಾಲ್ಲೂಕು ಪಂಚಾಯತ್ ಸಾಮಾನ್ಯ ಸಭೆಗಳು	20-06-2019 06-08-2019 15-10-2019 17-12-2019 08-02-2020	17 17 19 17 19

ಚುನಾಯಿತಸದಸ್ಯರ ಸಂಖ್ಯೆ

ಅಧ್ಯಕ್ಷರಹೆಸರು	ಶ್ರೀಮತಿ ಪುಷ್ಪಾರಾಜೇಶ್
ಉಪಾಧ್ಯಕ್ಷರಹೆಸರು	ಶ್ರೀ ಅಭಿಮನ್ಯುಕುಮಾರ್ ಎಂ ಬಿ
ಕಾರ್ಯನಿರ್ವಾಹಕಅಧಿಕಾರಿಹೆಸರು	ಶ್ರೀ ಸುನೀಲ್ ಕುಮಾರ್ ಡಿ ಬಿ
ಸಾಮಾನ್ಯಸಭೆಗಳು	5

ಕ್ರ ಸಂ	ಸಿಬ್ಬಂಧಿಗಳವಿವರ	ಮಂಜೂರಾದ ಹುದ್ದೆಗಳ ಸಂಖ್ಯೆ	ಭರ್ತಿಯಾದ ಹುದ್ದೆಗಳು	ಖಾಲಿ ಹುದ್ದೆಗಳು	ಷರಾ
1.	ಕಾರ್ಯನಿರ್ವಾಹಕಅಧಿಕಾರಿ	1	1	0	
2.	ಸಹಾಯಕನಿರ್ದೇಶಕರು ಗ್ರಾ ಉ	1	1	0	
3.	ತಾಲ್ಲೂಕುಯೋಜನಾಧಿಕಾರಿ	1	1	0	
4.	ಸಹಾಯಕಲೆಕ್ಕಾಧಿಕಾರಿ	1	0	1	
5.	ವ್ಯವಸ್ಥಾಪಕರು	1	0	1	
6.	ಸಹಾಯಕಇಂಜಿನಿಯರ್	2	2	0	
7.	ಪಂಚಾಯಿತಿಅಭಿವೃದ್ಧಿಅಧಿಕಾರಿ	40	36	4	
8.	ಪ್ರಗತಿಸಹಾಯಕ	1	0	1	
9.	ಪ್ರಥಮದರ್ಜೆಸಹಾಯಕರು	2	1	1	
10	ಶೀಘ್ರಲಿಪಿಗಾರರು	1	0	1	
11	ಪ್ರಥಮದರ್ಜೆಲೆಕ್ಕಸಹಾಯಕರು	2	0	2	
12	ದ್ವಿತೀಯದರ್ಜೆಸಹಾಯಕರು	2	1	1	
13	ಬೆರಳಚ್ಚುಗಾರ	2	0	2	
14	ವಾಹನಚಾಲಕರು	2	0	2	
15	ಜವಾನರು	4	1	3	
	ಒಟ್ಟು	**63**	**44**	**19**	

ಗ್ರಾಮ ಪಂಚಾಯಿತಿಗಳ ಹುದ್ದೆಗಳ ವಿವರ

ಕ್ರ ಸಂ	ಸಿಬ್ಬಂಧಿಗಳವಿವರ	ಮಂಜೂರಾದ ಹುದ್ದೆಗಳ ಸಂಖ್ಯೆ	ಭರ್ತಿಯಾದ ಹುದ್ದೆಗಳು	ಖಾಲಿ ಹುದ್ದೆಗಳು
1.	ಕಾರ್ಯದರ್ಶಿ ಗ್ರೇಡ್	13	7	6
2.	ಕಾರ್ಯದರ್ಶಿ ಗ್ರೇಡ್	27	21	6
3.	ದ್ವಿ ದ ಲೆ ಸ	14	9	5
	ಒಟ್ಟು	**54**	**37**	**17**

ಗ್ರಾಮೀಣಾಭಿವೃದ್ಧಿ ವಸತಿ ಯೋಜನೆಗಳು

ಯೋಜನೆ	ಗುರಿ	ಸಾಧನೆ	ಫಲಾನುಭವಿಗಳು				ಒಟ್ಟು
			ಪ ಜಾತಿ	ಪ ವರ್ಗ	ಅಲ್ಪಸಂಖ್ಯಾತರು	ಇತರೆ	
ಪುನರ್ವಸತಿಯೋಜನೆ 2019	652	104	78	18	150	406	652

ಸದಸ್ಯರು

ನಮೂನೆ -1

ವರ್ಷ	ಜನಸಂಖ್ಯೆ ರ ಜನಗಣತಿಯಂತೆ	ಕ್ಷೇತ್ರಗಳ ಸಂಖ್ಯೆ	ಮಂಜೂರಾದ ಮೀಸಲು ಕ್ಷೇತ್ರಗಳ ಸಂಖ್ಯೆ			ಮೀಸಲಾತಿ ಇಲ್ಲದ್ದು	ಒಟ್ಟು	ವರ್ಷ	ನೇ ಮಾರ್ಚ್ ರಲ್ಲಿ ಸದಸ್ಯರ ಸಂಖ್ಯೆ			ಜಿಲ್ಲಾಪಂಚಾಯಿತಿಗೆ ಮು ಕಾ ನಿ ಇದ್ದಾರೆಯೇ
			ಪ ಜಾತಿ ಪ ಪಂ	ಮಹಿಳೆ	ಪುರುಷ							
1	2	3	4	5	6	6	7	8	9	11	12	13
2019-20	206505	19	3/1	10	3	6	19	2019-20	3/1	10	9	ಹೌದು

ಚುನಾವಣೆಗಳು

ನಮೂನೆ -2

ವರ್ಷ	ಒಟ್ಟುಚುನಾವಣೆಗಳ ಸಂಖ್ಯೆಮೀಸಲಿರಿಸಿದ್ದು ಮೀಸಲಿರಿಸದಿದ್ದದ್ದು	ಸ್ಪರ್ದೆಇರದಚುನಾವಣೆಗಳ ಸಂಖ್ಯೆಮೀಸಲಿರಿಸಿದ್ದು ಮೀಸಲಿರಿಸದಿದ್ದದ್ದು	ಹುದ್ದೆಗಳಸಂಖ್ಯೆ ಮೀಸಲಿರಿಸಿದ್ದು ಮೀಸಲಿರಿಸದಿದ್ದದ್ದು	ಅಭ್ಯರ್ಥಿಗಳ ಸಂಖ್ಯೆ	ಒಟ್ಟು ಮತಗಳಸಂಖ್ಯೆ	ಚಲಾವಣೆಯಾದ ಸಂಖ್ಯೆ	ಶೇಖಡಾವಾರು ಅಂಕಣದಮೇಲೆ	ಷರಾ
2019-20	-							

ಸಭೆಗಳುಸೋಮವಾರಪೇಟೆತಾಲ್ಲೂಕುಪಂಚಾಯಿತಿ

ನಮೂನೆ -3	ಸಭೆಗಳಸಂಖ್ಯೆಗಳು				ಮಂಜೂರಾದ ಸಂಖ್ಯೆಗೆ ಪ್ರತಿಯಾಗಿ ಪ್ರತಿ ಸಭೆಯಲ್ಲಿ ಹಾಜರಾದ ಸದಸ್ಯರ ಸರಾಸರಿ ಶೇಖಡಾವಾರು		ಷರಾ
	ಕರೆದಿದ್ದು		ಕೋರಂ ಕೊರತೆಯಿಂದ ಮುಂದೂಡಲ್ಪಟ್ಟಿದ್ದು	ಕಾಲಾವಕಾಶ ಅಥವಾ ಇತರೆ ಕಾರಣಗಳಿಂದ ಮುಂದೂಡಲ್ಪಟ್ಟಿದ್ದು	ಅಧಿಕಾರಿಗಳು	ಅಧಿಕಾರೇತರರು	
ವರ್ಷ	ಸಾಮಾನ್ಯ	ವಿಶೇಷ					
1	2	3	4	5	6	7	8
2019-20	5	2	0	0	105	25	-

ವರದಿಯವರ್ಷ 2019-20

ಹಿಂದಿನವರ್ಷ 2018-19

ನಮೂನೆ -4 ಸಮಿತಿಗಳು

			ಸದಸ್ಯರ ಸಂಖ್ಯೆ		ಹಾಜರಾತಿಯ ಸರಾಸರಿ		
ಕ್ರ ಸಂ	ಸಮಿತಿಯ ಹೆಸರು	ಸಮಿತಿ ಸ್ಥಾಪನೆಯಾದ ಉದ್ದೇಶ	ಅಧಿಕಾರೇತರ	ನಡೆದ ಸಭೆಗಳ ಸಂಖ್ಯೆ	ಅಧಿಕಾರಿಗಳು	ಅಧಿಕಾರೇತರರು	ಷರಾ
1	2	3	0	5	6	7	8
1.	ಹಣಕಾಸು ಲೆಕ್ಕಪರಿಶೋದನಾ ಮತ್ತು ಯೋಜನಾ ಸ್ಥಾಯಿ ಸಮಿತಿ	ಇಲಾಖಾ ಕಾರ್ಯಕ್ರಮ ಅನುಷ್ಠಾನ ಮಾಡುವ ಬಗ್ಗೆ	20	05	60	08	-
2.	ಸಾಮಾನ್ಯ ಸ್ಥಾಯಿ ಸಮಿತಿ	ಅರ್ಜಿ	19	04	55	06	-
3.	ಸಾಮಾಜಿಕ ನ್ಯಾಯ ಸ್ಥಾಯಿ ಸಮಿತಿ	ಅರ್ಜಿ	45	04	50	08	-

ವರದಿಯ ವರ್ಷ: 2019-20

ಹಿಂದಿನ ವರ್ಷ 2018-19

ನಿರ್ಮಲಗ್ರಾಮಯೋಜನೆ

ಹಣ ಬಿಡುಗಡೆ ಅ ಮೊದಲನೇಕಂತು	0
ಆ ಎರಡನೇಕಂತು	0
ಒಟ್ಟು	0
ಖರ್ಚು	0
ಉಳಿಕೆ	0
ಸಾಧನೆ	0

ಸ್ವಚ್ಚಗ್ರಾಮಯೋಜನೆ

ಬಿಡುಗಡೆ ಅನುದಾನ	0
ಖರ್ಚು	0
ಉಳಿಕೆ	0

ಸಂಪೂರ್ಣ ಸ್ವಚ್ಚತಾ ಆಂದೋಲನಾ ಯೋಜನೆ

ಹಿಂದಿನಬಾಕಿ	0
ಹಣಬಿಡುಗಡೆ	0
ಒಟ್ಟು	0
ಖರ್ಚು	0
ಉಳಿಕೆ	0
ಗುರಿ	0

ಸೋಮವಾರಪೇಟೆ ತಾಲ್ಲೂಕು 40 ಗ್ರಾಮ ಪಂಚಾಯಿತಿಗೆ ವಿವಿಧ ಯೋಜನೆಗಳಡಿಯಲ್ಲಿ ಬಿಡುಗಡೆಯಾಗಿರುವ ಅನುದಾನ ಹಾಗೂ ಖರ್ಚಾದ ಅನುದಾನದ ವಿವರ 2019-20 ರೂ ಲಕ್ಷಗಳಲ್ಲಿ

ಕ್ರ ಸಂ	ವಿವರ	ಬಿಡುಗಡೆಯಾದ ಅನುದಾನ	ಖರ್ಚಾದ ಅನುದಾನ	ಉಳಿಕೆ
1.	ಶಾಸನಬದ್ಧ ಅನುದಾನ	485.50	387.03	98.47
2.	ನೀರು ನಿರ್ವಹಣೆ	0.00	0.00	0.00
3.	ಎನ್ ಆರ್ ಇ ಜಿ ಎ ಕಛೇರಿ	2.58	2.58	0.00
4.	ಎನ್ ಆರ್ ಇ ಜಿ ಎ ಗ್ರಾಮ ಪಂಚಾಯಿತಿ	1144.50	1144.50	0.00
5.	ನೇ ಹಣಕಾಸು	1442.20	944.76	497.44

ಮನೆಗಳು ಹಾಗೂ ಚತ್ರಗಳು

ವರ್ಷ	ವಿಶ್ರಾಂತಿ ಧಾಮಗಳು		ಛತ್ರಗಳು	
	ಸಂಖ್ಯೆ	ವಸೂಲಾತಿಯಾದ ಶುಲ್ಕಗಳು ಮೊತ್ತ ರೂ ಗಳಲ್ಲಿ	ಸಂಖ್ಯೆ	ವಸೂಲಾತಿಯಾದ ಶುಲ್ಕಗಳು ಮೊತ್ತ ರೂ ಗಳಲ್ಲಿ
ವರದಿಯ ವರ್ಷ 2019-20	0	0	0	0
ಹಿಂದಿನ ವರ್ಷ 2018-19	0	0	0	0

ನಮೂನೆ-13

ಸಾಲಗಳು

ಕ್ರ-ಸಂ	ಸಾಲದ ಅವಧಿ ಮತ್ತು ಉದ್ದೇಶ ಮತ್ತು ಪಡೆಯಲಾದ ವರ್ಷ	ಸಾಲ ಮಂಜೂರಾದ ಕೆಲಸದ ಒಟ್ಟು ವೆಚ್ಚ	ಸಹಾಯಾನುದಾನ ವೆಂದು ಪರಿಗಣಿಸಲಾದ ಭಾಗದ ಮೊತ್ತ	ಪೂರ್ಣಸಾಲದ ಮೊತ್ತ ಮತ್ತು ಬಡ್ಡಿಯ ದರ		ಸಾಲದ ಮಂಜೂರಾದ ಸರ್ಕಾರದ ಆದೇಶ		ವರದಿ ಮಾಡಲಾದ ವರ್ಷ		ಹಿಂದಿನ ವರ್ಷದವರೆಗೆ		ಒಟ್ಟು		ಬಡ್ಡಿ	ಅಸಲು	ಪರಾ
				ಮೊತ್ತ	ಬಡ್ಡಿಯದರ	ಸಂಖ್ಯೆ	ದಿನಾಂಕ	ಬಡ್ಡಿ	ಅಸಲು	ಬಡ್ಡಿ	ಅಸಲು	ಬಡ್ಡಿ	ಅಸಲು			
1	2	3	4	5	6	7	8	9	10	11	12	13	14	15	16	17
0	0	0	0	0	0	0	0	0	0	0	0	0	0	0	0	0

ನಮೂನೆ-15

201920ನೇ ವರ್ಷದ ತಾಲ್ಲೂಕು / ಗ್ರಾಮಪಂಚಾಯಿತಿಗಳ ವಿವರ ಎ. ವೇತನ ವಿವರಗಳೊಂದಿಗೆ ಸಿಬ್ಬಂಧಿಯ ಅನುಚ್ಛೇದ ಬಿ, ತಾಲ್ಲೂಕು / ಗ್ರಾಮಪಂಚಾಯಿತಿ

ಸ್ವೀಕೃತಿ ಮತ್ತು ಪಾವತಿಗಳ ಖಾತೆ		ವೆಚ್ಚಗಳ ಖಾತೆ	
ಪ್ರಾರಂಭಿಕ ಬಾಕಿ	1894.99	ವಿಧ್ಯುಚ್ಛಕ್ತಿ ಶುಲ್ಕ	400.01
ಮೂಲ ಬಂಡವಾಳ ಸ್ವೀಕೃತವಾದುದು	2982.01	ಚುನಾಯಿತ ಸದಸ್ಯರ ವೇತನ	69.55
ಕಂದಾಯ ವಸೂಲಾದುದ್ದು	569.86	ಸಭೆಗಳ ವೆಚ್ಚ	6.93
ಇತರೆ ಸ್ವೀಕೃತಿಗಳು	356.41	ಸಾದಿಲ್ವಾರು	437.59
		ಇತರೆ ಸಿಬ್ಬಂಧಿಗಳ ವೇತನ	362.89
		ಕಾಮಗಾರಿಗಳ ವೆಚ್ಚ	2112.40
		ಮುಕ್ತಾಯದ ಬಾಕಿ	2413.89
ಒಟ್ಟು	**5803.26**	ಒಟ್ಟು	**5803.26**

ತಾಲ್ಲೂಕು ಪಂಚಾಯಿತಿ ಕಛೇರಿ, ಸೋಮವಾರಪೇಟೆ ಇಲ್ಲಿಗೆ 2019-20 ನೇ ಸಾಲಿನಲ್ಲಿ ಬಿಡುಗಡೆಯಾದ ಅನುದಾನದ ಜಮಾ ಖರ್ಚಿನ ವಿವರ

ಕ್ರಸಂ	ಸ್ಕೀಂ ಕೋಡ್	ಕಾರ್ಯಕ್ರಮದ ವಿವರ	ಬಿಡುಗಡೆಯಾದ ಅನುದಾನ	ಖರ್ಚಾದ ಅನುದಾನ	ಉಳಿಕೆ ಅನುದಾನ
		ಶಿಕ್ಷಣ			
1	2202-00-101-0-19	ಸರ್ವ ಶಿಕ್ಷಣ ಅಭಿಯಾನ ಸಂಸ್ಥೆ	**28600000**	27793773	806227
2	2202-00-101-0-61	ಪ್ರಾಥಮಿಕ ಶಾಲೆಗಳು	**324270000**	324267587	2413
3	2202-00-101-0-63	ಪ್ರಾಥಮಿಕ ಶಾಲೆಗಳಿಗೆ ಸಹಾಯಾನು ದಾನ	**12615000**	11828457	786543
4	2202-00-101-0-64	ಪರೀವೀಕ್ಷಣೆ	**6470000**	6456577	13423
5	2202-00-101-0-65	ಪೂರ್ವ ಪ್ರಾಥಮಿಕ ಶಾಲೆಗಳಿಗೆ ಸಹಾಯಾನುದಾನ	**0**	0	0
6	2202-00-101-0-66	ಸೆರ್ಪಡೆ ಮಾರ್ಪಾಡು	**7000000**	4042037	2957963
7	2202-00-102-0-62	ಪ್ರೌಢಶಾಲೆಗಳು	**139080000**	122409366	16670634
		ಆರೋಗ್ಯ			
8	2210-00-102-0-65	ದೂರವಾಣಿ ವೆಚ್ಚ (ಭಾವೈಪಸೇರಿದೆ)	**350000**	83840	266160
9	2210-00-102-0-66	ನೀರು ಮತ್ತು ವಿದ್ಯುಚಕ್ತಿ (ಭಾವೈಪಸೇರಿದೆ)	**0**	0	0
10	2210-00-104-0-61	ಉಪಕೇಂದ್ರಗಳ ಸಾಪನೆ (ಎಂ.ಎನ್.ಪಿ)	**2271000**	2022684	248316
11	2210-00-104-0-63	ಕಟ್ಟಡಗಳು (ಭಾವೈಪಸೇರಿದೆ)	**690000**	189635	500365
12	2210-00-104-0-64	ದುರಸ್ತಿ ಮತ್ತು ಸಾಗಾಣಿಕೆ	**300000**	299925	75
		ಮಹಿಳಾ ಮತ್ತು ಮಕ್ಕಳ ಕಲ್ಯಾಣ			
13	2211-00-102-0-22	ಸಮಗ್ರ ಮಕ್ಕಳ ಅಭಿವೃದ್ಧಿ ಸೇವೆಗಾಗಿ ಕೇಂದ್ರ ಪುರಸ್ಕೃತ ಯೋಜನೆ	**68826000**	57494572	11331428
14	2211-00-102-0-61	ಅಂಗನವಾಡಿ ಕಟ್ಟಡಗಳ ನಿರ್ವಹಣೆ	**2700000**	787097	1912903

15	2235-00-101-0-61	ಶಾಲಾ ಪೂರ್ವ ಮಕ್ಕಳಿಗೆ ಆಹಾರ ಕಾರ್ಯ ಯೋಜನೆ	**53236000**	28719553	24516447
		ತಾಲ್ಲೂಕು ಪಂಚಾಯತ್			
16	2215-00-101-0-61	ದುರಸ್ತಿ ಮತ್ತು ಸಾಗಾಣಿಕೆ	**800000**	0	800000
17	2215-00-101-0-62	ನೂತನ ಸರಬರಾಜುಗಳು	**175000**	173300	1700
		ಸಮಾಜ ಕಲ್ಯಾಣ ಪ.ಜಾ			
18	2225-00-101-0-02	ಪ.ಜಾತಿಯವರಿಗೆ ಮೆಟ್ರಿಕ್ನಂತರದ ವಿದ್ಯಾರ್ಥಿ ವೇತನ	**0**	0	0
19	2225-00-101-0-03	ಮಲೀನ ವೃತ್ತಿಯಲ್ಲಿ ತೊಡಗಿರುವವರ ಮಕ್ಕಳಿಗೆ ಮೆಟ್ರಿಕ್ಪೂರ್ವ ವಿದ್ಯಾರ್ಥಿ ವೇತನ	**0**	0	0
20	2225-00-101-0-05	ಅಸ್ಪೃಶ್ಯತಾ ನಿವಾರಣಾ ಹಾಗೂ ಅಂತರಜಾತಿ ವಿವಾಹಿತ ದಂಪತಿಗಳಿಗೆ ಪ್ರೋತ್ಸಾಹ ಧನ	**0**	0	0
21	2225-00-101-0-61	ಮೆಟ್ರಿಕ್ಪೂರ್ವ ವಿದ್ಯಾರ್ಥಿ ನಿಲಯಗಳ ನಿರ್ವಹಣೆ	**15600000**	14666487	933513
22	2225-00-101-0-62	ಪರಿಶಿಷ್ಟಜಾತಿ ಕಾಲೋನಿಗಳಲ್ಲಿ ಮೂಲಭೂತ ಸೌಕರ್ಯಗಳ ಅಭಿವೃದಿ	**0**	0	0
23	2225-00-101-0-64	ಪರಿಶಿಷ್ಟಜಾತಿ ಕುಟುಂಬಗಳಿಗೆ ಸಹಾಯ	**0**	0	0
24	2225-00-101-0-65	ಹೆಚ್ಚಿನ ಊಟ ಮತ್ತು ವಸತಿವೆಚ್ಚಗಳ ಸಹಾಯ	**900000**	893770	6230
25	2225-00-101-0-67	ಮೆಟ್ರಿಕ್ಪೂರ್ವ ವಿದ್ಯಾರ್ಥಿ ನಿಲಯ ಕಟ್ಟಡಗಳ ನಿರ್ವಹಣೆ	**0**	0	0
26	2225-00-101-0-68	ಮೆಟ್ರಿಕ್ಪೂರ್ವ ಪ.ಜಾವಿದ್ಯಾರ್ಥಿಗಳಿಗೆ ವಿದ್ಯಾರ್ಥಿವೇತನ	**5574000**	5573350	650
27	2225-00-101-0-75	ನರ್ಸರಿ ಮತ್ತು ಮಹಿಳಾ ಕಲ್ಯಾಣ ಕೇಂದ್ರಗಳು		0	0
28	2225-00-101-0-80	ಕಾನೂನು ಪದವೀದರಿಗೆ ಸಹಾಯಧನ	**180000**	180000	0
		ಸಮಾಜ ಕಲ್ಯಾಣ ಪ.ವರ್ಗ			
29	2225-00-102-0-07	ಪ.ವರ್ಗದವರಿಗೆ ಮೆಟ್ರಿಕ್ನಂತರದ ವಿದ್ಯಾರ್ಥಿ ವೇತನ	**1300000**	1200400	99600
30	2225-00-102-0-09	ಮೆಟ್ರಿಕ್ಪೂರ್ವ ಪ.ಪಂವಿದ್ಯಾರ್ಥಿಗಳಿಗೆ ವಿದ್ಯಾರ್ಥಿ ವೇತನ	**576000**	27000	549000
31	2225-00-102-0-68	ಮೆಟ್ರಿಕ್ಪೂರ್ವ ಪ.ಪಂ ವಿದ್ಯಾರ್ಥಿಗಳಿಗೆ ವಿದ್ಯಾರ್ಥಿವೇತನ	**896000**	0	896000

32	2225-00-102-0-69	ಪ.ಪಂ.ಕಾಲೋನಿಗಳಲ್ಲಿ ಮೂಲಭೂತ ಸೌಕರ್ಯಗಳ ಅಭಿವೃದ್ಧಿ	**1200000**	965675	234325
33	2225-00-102-0-70	ಪ.ಪಂ.ಕುಟುಂಬಗಳಿಗೆ ಸಹಾಯ	**553000**	399376	153624
34	2225-00-102-0-71	ಮೆಟ್ರಿಕ್ನಂತರದ ವಿದ್ಯಾರ್ಥಿಗಳಿಗೆ ಹೆಚ್ಚುವರಿ ಭೋಜನ ಮತ್ತು ವಸತಿವೆಚ್ಚ	**300000**	99880	200120
35	2225-00-102-0-77	ಮೆಟ್ರಿಕ್ಪೂರ್ವ ಸರ್ಕಾರಿ ವಿದ್ಯಾರ್ಥಿನಿಲಯ ಕಟ್ಟಡಗಳ ನಿರ್ವಹಣೆ	**0**	0	0
		ಹಿಂದುಳಿದ ವರ್ಗ			
36	2225-00-103-0-66	ಹಿಂದುಳಿದ ವರ್ಗಗಳ ವಿದ್ಯಾರ್ಥಿಗಳಿಗೆ ವಿದ್ಯಾರ್ಥಿವೇತನ	**6358000**	3180050	3177950
37	2225-00-103-0-72	ಮೆಟ್ರಿಕ್ಪೂರ್ವ ಮತ್ತು ಮೆಟ್ರಿಕ್ನಂತರದ ವಿದ್ಯಾರ್ಥಿನಿಲಯಗಳ ಸುಧಾರಣೆ	**2000000**	1969510	30490
38	2225-00-103-0-74	ಹಿಂದುಳಿದ ವರ್ಗಗಳ ವಿಸ್ತಾರಣಾ ಕಚೇರಿಗಳು	**200000**	200000	0
39	2225-00-103-0-76	ಹೆಚ್ಚುವರಿ ಭೋಜನ ಮತ್ತು ವಸತಿವೆಚ್ಚ	**0**	0	0
40	2225-00-103-0-78	ಹೊಲಿಗೆ ತರಬೇತಿ ಕೇಂದ್ರಗಳು	**0**	0	0
41	2225-00-103-0-79	ವಿದ್ಯಾರ್ಥಿ ನಿಲಯಗಳಲ್ಲಿ ಇರುವವರಿಗೆ ಪ್ರೋತ್ಸಾಹಗಳು	**785000**	541000	244000
42	2225-00-103-0-84	ಔಧ್ಯಮಿಕ ತರಬೇತಿ ಸಂಸ್ಥೆ/ಡಿಪ್ಲೋಮಾ ಕೋರ್ಸ್‌ಗಳ ಪ್ರಶಿಕ್ಷುಗಳಿಗೆ ಶಿಷ್ಯವೇತನ ಅಲ್ಪಸಂಖ್ಯಾತರು	**0**	0	0
		ಪಶು ವೈದ್ಯಕೀಯ			
43	2403-00-101-0-61	ಗ್ರಾಮೀಣ ಪಶು ವೈದ್ಯಶಾಲೆಗಳನ್ನು ತೆರೆಯುವುದು ಮತ್ತು ಅವುಗಳನ್ನು ತಾಲ್ಲೂಕು ಮಟ್ಟದ ಔಷದಾಲಯಗಳನ್ನಾಗಿ ಮೇಲ್ದರ್ಜೆಗೇರಿಸುವುದು	**28241000**	27941605	299395
44	2403-00-101-0-63	ಜೀವ ವೈದ್ಯ ತಾಜ್ಯ ವಸ್ತುಗಳ ವಿಲೇವಾರಿ	**141000**	141000	0
45	2403-00-101-0-64	ಗೊಡ್ಡು/ಬಂಜೆ ಜಾನುವಾರು ಶಿಬಿರಗಳ ವ್ಯವಸ್ಥೆ	**260000**	257500	2500
		ಸಹಕಾರ			
46	2425-00-101-0-61	ವಿ.ಘ.ಯೋ-ಆಸ್ತಿಗಳ ಸೃಷ್ಟಿಗಾಗಿ ಪಿ.ಸಿ.ಎ.ಆರ್.ಡಿ.ಬಿ ಮಂಜೂರು ಮಾಡಿದ ಸಾಲಗಳ ಮೇಲೆ ಸಹಾಯಧನ	**200000**	200000	0
47	4425-00-101-0-62	ಮಹಿಳಾ ಸಹಕಾರಿ ಸಂಘಗಳಲ್ಲಿ ಹೂಡಿಕೆಗಳು	**25000**	25000	0

		ಕೃಷಿ			
48	2435-00-101-0-61	ತಾಲೂಕು ಸಿಬ್ಬಂದಿ	**5989000**	5693263	295737
49	2435-00-101-0-63	ರೈತರಿಗೆ ಸಹಾಯ	**525000**	525000	0
50	2435-00-101-0-65	ಕೃಷಿಮೇಳಗಳು ಮತ್ತು ಪ್ರದರ್ಶನಗಳು	**50000**	0	50000
		ತೋಟಗಾರಿಕೆ			
51	2435-00-101-0-62	ಸಮೀಕ್ಷ ಸಾಧನ ಸಾಮಗ್ರಿಗಳ ಸರಬರಾಜು ರೈತರಿಗೆ ಸಹಾಯ	**425000**	424609	391
52	2435-00-101-0-64	ರೈತರಿಗಾಗಿ ತರಬೇತಿ	**150000**	0	150000
53	2515-00-001-0-02	ಇತರೆ ಗ್ರಾಮೀಣಾಭಿವೃದ್ಧಿ ಕಾರ್ಯಕ್ರಮ	**0**	0	0
54	2501-00-102-0-61	ಎಸ್.ಜಿ.ಎಸ್.ವೈ ನಿರ್ವಹಣಾ ಅನುದಾನ	**41000**	0	41000
55	2515-00-102-0-61	ತಾಲ್ಲೂಕು ಪಂಚಾಯಿತಿಗಳಿಗೆ ನಿರ್ವಹಣಾ ಅನುದಾನ	**46100000**	45999682	100318
56	2515-00-102-0-62	ತಾಲ್ಲೂಕುಗಳಿಗೆ ಸಂಯುಕ್ತ ಅನುದಾನ	**20000000**	13986129	6013871
57	2515-00-102-0-66	ತಾಲ್ಲೂಕು ಪಂಚಾಯಿತಿಗಳಿಗೆ ಅಭಿವೃದ್ಧಿಗಾಗಿ ಅನುಧಾನ	**0**	0	0
58	2515-00-102-0-63	ವೈದ್ಯಕೀಯ ವೆಚ್ಚಮರು ಪಾವತಿ	**2696000**	2630347	65653
59	2515-00-102-0-69	ಗೌರವಧನ	**732000**	549000	183000
60	3054-00-101-0-62	ಗ್ರಾಮ ಪರಿಮಿತಿಗಳಲ್ಲಿ ನರಸ್ತೆಗಳ ಕಾಂಕ್ರಿಟ್/ ಡಾಂಬರೀಕರಣ	**2000000**	1469538	530462
		Taluk Total	**791380000**	**716307574**	**75072426**

ತಾಲ್ಲೂಕು ಪಂಚಾಯಿತಿ ವತಿಯಿಂದ ಕೈಗೊಳ್ಳಲಾಗುವ ಕಾರ್ಯಕ್ರಮಗಳು 201920 (ರೂ.ಲಕ್ಷಗಳಲ್ಲಿ)

ಕ್ರ.ಸಂ	ಯೋಜನೆಯ ಹೆಸರು ಮತ್ತು ಲೆಕ್ಕಶೀರ್ಷಿಕೆ	ಗುರಿ		ಸಾಧನೆ	
		ಭೌತಿಕ	ಆರ್ಥಿಕ	ಭೌತಿಕ	ಆರ್ಥಿಕ
1	ತಾಲ್ಲೂಕು ಪಂಚಾಯಿತಿ ನಿರ್ವಹಣಾ ಅನುದಾನ	118	461.00	118	460.00
2	ಶಾಲೆಗಳ ಸೇರ್ಪಡೆ ಮತ್ತು ಮಾರ್ಪಾಡು	49	70.00	27	40.42
3	ಗ್ರಾಮೀಣ ಪರಿಮಿತಿಯ ರಸ್ತೆ ಮತ್ತು ಸೇತುವೆ	19	20.00	14	14.70
4	ಪರಿಶಿಷ್ಟ ಪಂಗಡ ಕಾಲೋನಿಗಳಲ್ಲಿ ಮೂಲಭೂತ ಸೌಕರ್ಯ	19	12.00	11	9.66
5	ಅಂಗನವಾಡಿ ಕಟ್ಟಡಗಳ ನಿರ್ವಹಣೆ	78	27.00	20	7.87
6	ಕಟ್ಟಡಗಳು (ಆಯುಷ್ ಇಲಾಖೆ)	2	6.90	1	1.90
7	ಅನಿರ್ಬಂದಿತ ಅನುದಾನ	187	200.00	120	139.86
8	ಮುದ್ರಾಂಕ ಶುಲ್ಕ	27	23.20	0	0

ಮಹಾತ್ಮಾಗಾಂಧಿ ರಾಷ್ಟ್ರೀಯ ಗ್ರಾಮೀಣ ಉದ್ಯೋಗ ಖಾತರಿ ಯೋಜನೆ:

ಮಹಾತ್ಮಾಗಾಂಧಿ ರಾಷ್ಟ್ರೀಯ ಗ್ರಾಮೀಣ ಉದ್ಯೋಗ ಖಾತರಿ ಯೋಜನೆಯಡಿಯಲ್ಲಿ 2019-20ನೇ ಸಾಲಿನಲ್ಲಿ ರೂ.11,44,50,000/-ಗಳು ವೆಚ್ಚವಾಗಿದ್ದು, ತಾಲ್ಲೂಕಿನ 40 ಗ್ರಾಮ ಪಂಚಾಯಿತಿಗಳಿಂದ ಉದ್ಯೋಗ ಖಾತರಿ ಯೋಜನೆಯನ್ನು ಅನುಷ್ಠಾನಗೊಳಿಸುವ ಸಲುವಾಗಿ ಒಟ್ಟು 2,55,122ಮಾನವ ದಿನಗಳು ಸೃಜನೆಯಾಗಿದ್ದು ಒಟ್ಟು 138ಕಾಮಗಾರಿಗಳು ಪೂರ್ಣಗೊಂಡಿರುತ್ತವೆ.

ಎನ್.ಆರ್.ಎಲ್.ಎಂ:

ಎನ್.ಆರ್.ಎಲ್.ಎಂ ಕಾರ್ಯಕ್ರಮದಲ್ಲಿ2019-20ನೇ ಸಾಲಿಗೆ 11 ಗ್ರಾಮ ಪಂಚಾಯಿತಿಗಳಲ್ಲಿ ಸ್ವ-ಸಹಾಯ ಸಂಘಗಳ ಒಕ್ಕೂಟ ರಚನೆ ಮಾಡಲು ಒಟ್ಟು ರೂ.11,55,704/ಬಿಡುಗಡೆ ಮಾಡಲಾಗಿದ್ದು, ಈ ಯೊಜನೆಯಡಿಯಲ್ಲಿ ಸ್ವ ಸಹಾಯ ಸಂಘಗಳ ಒಕ್ಕೂಟ ರಚನೆಗೆ ಒಟ್ಟು ರೂ.3,28,273/ವೆಚ್ಚ ಮಾಡಲಾಗಿದ್ದು ಎನ್.ಆರ್.ಎಲ್.ಎಂ ಖಾತೆಯಲ್ಲಿ ಒಟ್ಟ ರೂ.8,27,431/ಅನುದಾನ ಉಳಿಕೆಯಾಗಿರುತ್ತದೆ.

ವಸತಿ ಯೋಜನೆ:

ಸೋಮವಾರಪೇಟೆ ತಾಲ್ಲೂಕಿಗೆ 2019-20ನೇ ಸಾಲಿಗೆ ಪುನರ್ವಸತಿ ಯೋಜನೆ 2019ಡಿಯಲ್ಲಿ ಒಟ್ಟು 652 ಮನೆಗಳು ಅನುಮೋದನೆಗೊಂಡಿದ್ದು, ಒಟ್ಟು 104 ಮನೆಗಳು ಪೂರ್ಣಗೊಂಡಿದ್ದು ಉಳಿಕೆ ಮನೆಗಳು ವಿವಿಧ ಹಂತದಲ್ಲಿ ಪ್ರಗತಿಯಲ್ಲಿರುತ್ತದೆ. ಮತ್ತು ಫಲಾನುಭವಿಗಳ ಬ್ಯಾಂಕ್ ಖಾತೆಗೆ ನೇರವಾಗಿ ಅನುದಾನವನ್ನು ನಿಗಮದಿಂದ ಬಿಡುಗಡೆ ಮಾಡಲಾಗಿರುತ್ತದೆ.

ಅಕ್ಷರ ದಾಸೋಹ ಯೋಜನೆ:

ತಾಲ್ಲೂಕು ಪಂಚಾಯಿತಿ ವತಿಯಿಂದ ಅಕ್ಷರ ದಾಸೋಹ ಕಾರ್ಯಕ್ರಮ ಅನುಷ್ಠಾನಗೊಳಿಸಲಾಗುತ್ತಿದ್ದು, ಈ ಕಾರ್ಯಕ್ರಮದಲ್ಲಿ ಒಬ್ಬರು ಸಹಾಯಕ ನಿರ್ದೇಶಕರು ಮತ್ತು ಒಬ್ಬರು ಪ್ರಥಮ ದರ್ಜೆ ಸಹಾಯಕರು ಕರ್ತವ್ಯ ನಿರ್ವಹಿಸುತ್ತಿದ್ದು ಈ ಯೋಜನೆಯಡಿ ತಾಲ್ಲೂಕಿನಲ್ಲಿ ಒಟ್ಟು 144 ಸರ್ಕಾರಿ ಪ್ರಾಥಮಿಕ ಶಾಲೆ, 05 ಅನುದಾನಿತ ಪ್ರಾಥಮಿಕ ಶಾಲೆಗಳು, 23 ಸರ್ಕಾರಿ ಪ್ರೌಢಶಾಲೆಗಳು ಮತ್ತು 16 ಅನುದಾನಿತ ಪ್ರೌಢಶಾಲೆಗಳನ್ನು ಒಳಗೊಂಡಿದ್ದು 1 ರಿಂದ 10ನೇ ತರಗತಿ ವರೆಗೆ ಒಟ್ಟು 11818 ಮಕ್ಕಳು ಬಿಸಿ ಊಟದ ಪ್ರಯೋಜನ ಪಡೆಯುತ್ತಿದ್ದಾರೆ. ಮತ್ತು 2019-20ನೇ ಸಾಲಿನಲ್ಲಿ ಒಟ್ಟ ರೂ.2,64,33,000/-ನ್ನು ವೆಚ್ಚ ಮಾಡಲಾಗಿರುತ್ತದೆ.

2019–20 ತಾಲ್ಲೂಕು ಪಂಚಾಯತ್, ಮಡಿಕೇರಿ

ಮಡಿಕೇರಿ ತಾಲ್ಲೂಕಿನ ಅಂಕಿ ಅಂಶಗಳ ಸಾಮಾನ್ಯ ವಿವರ.

1.	ತಾಲ್ಲೂಕಿನ ಭೌಗೋಳಿಕ ವಿಸ್ತೀರ್ಣ (ಚ.ಕಿ.ಮೀ.)	1492
2.	ಒಟ್ಟು ಜನ ಸಂಖ್ಯೆ:	146583
3.	ಪರಿಶಿಷ್ಟ ಜಾತಿ ಜನ ಸಂಖ್ಯೆ	12958
4.	ಪರಿಶಿಷ್ಟ ಪಂಗಡ ಜನ ಸಂಖ್ಯೆ	7391
5.	ಹೋಬಳಿಗಳು,	4
6.	ಗ್ರಾಮ ಪಂಚಾಯಿತಿಗಳು	26
7.	ಗ್ರಾಮ ಪಂಚಾಯಿತಿ ಸದಸ್ಯರ ಸಂಖ್ಯೆ	291
8.	ವಿಧಾನ ಸಭಾ ಸದಸ್ಯರು	2
9.	ವಿಧಾನ ಪರಿಷತ್ ಸದಸ್ಯರು	2
10.	ತಾಲ್ಲೂಕು ಪಂಚಾಯತ್ ಸದಸ್ಯರು	12

ತಾಲ್ಲೂಕು ಪಂಚಾಯಿತಿ ಸದಸ್ಯರ ವಿವರಗಳು.

1.	ಶ್ರೀಮತಿ ತೆಕ್ಕಡೆ ಶೋಭ ಮೋಹನ್ ಕುಮಾರ್,	ಅಧ್ಯಕ್ಷರು
2.	ಶ್ರೀಬೊಳಿಯಾಡಿರ ಸಂತು ಸುಬ್ರಮಣಿ,	ಉಪಾಧ್ಯಕ್ಷರು.
3.	ಶ್ರೀ ಕೊಡುಪಾಲು ಎಸ್ ಗಣಪತಿ	ಸಾಮಾಜಿಕ ನ್ಯಾಯ ಸಮಿತಿ ಅಧ್ಯಕ್ಷರು
4.	ಶ್ರೀಮತಿ ತುಮುತಜ್ಜಿರ ಕುಮದ ರಶ್ಮಿ	ಸದಸ್ಯರು
5.	ಶ್ರೀಮತಿ ಉಮಾ ಪ್ರಭು	ಸದಸ್ಯರು
6.	ಶ್ರೀ ನಾಗೇಶ್ ಕುಂದಲ್ಪಾಡಿ,	ಸದಸ್ಯರು
7.	ಶ್ರೀ ದಬ್ಬಡ್ಕ ಇ. ಶ್ರೀದರ್,	ಸದಸ್ಯರು
8.	ಶ್ರೀ ಮುದ್ದಂಡ ರಾಯ್ ತಮ್ಮಯ್ಯ	ಸದಸ್ಯರು
9.	ಶ್ರೀ ಬಿ.ವೈ ರವೀಂದ್ರ ಅಪ್ಪು,	ಸದಸ್ಯರು
10.	ಶ್ರೀಮತಿ ಕೋಡಿಯಂಡ ಇಂದರಾ ಹರೀಶ್,	ಸದಸ್ಯರು
11.	ಶ್ರೀಮತಿ ಹೆಚ್. ಎಸ್. ಶಶಿ	ಸದಸ್ಯರು.
12.	ಕು: ಸಂಧ್ಯಾ ಎಂ.ಕೆ.	ಸದಸ್ಯರು.

ತಾಲ್ಲೂಕು ಪಂಚಾಯಿತಿ ಕಾರ್ಯಕ್ರಮಗಳ ವರದಿ.

ಕ್ರ.ಸಂ.	ಕಾಮಗಾರಿ ವಿವರ	ಬಿಡುಗಡೆಯಾದ ಅನುದಾನ (ಲಕ್ಷಗಳಲ್ಲಿ)	ಖರ್ಚು (ಲಕ್ಷಗಳಲ್ಲಿ)
I.	**ಸಾಮಾನ್ಯ ಯೋಜನೆ**		
	1.ತಾಲ್ಲೂಕು ಪಂಚಾಯಿತಿ ಅಭಿವೃದ್ಧಿ ಅನುದಾನ	0.00	0.00
	2.ಹಳ್ಳಿ ಪರಿಮಿತಿ	20.00	9.46
	4. ಸಂಯುಕ್ತ ಅನುದಾನ	200.00	200.00
II.	ನೋಂದಣಿ ಶುಲ್ಕ	0	0
III	ದುರಸ್ಥಿ ಮತ್ತು ಸಾಗಾಣೆ	7.50	7.43
IV	ಯಂತ್ರ ಮತ್ತು ಸಾಮಾಗ್ರಿ	1.50	0.00
V	ವೇತನ ಮತ್ತು ಭತ್ಯೆ	252.50	248.44
VI	ವೈದ್ಯಕೀಯ ವೆಚ್ಚ	30.00	4.98
VII	ಎಸ್.ಜಿ.ಎಸ್.ವೈ. ಉಸ್ತುವಾರಿ ಕೋಶ	0.40	0.00
VIII	ಮಹಾತ್ಮ ಗಾಂಧಿ ಎನ್.ಆರ್.ಇ.ಜಿ.ಎ.	–	–
IX	**ಗ್ರಾಮ ಪಂಚಾಯಿತಿಗಳು**		
	1. ಮಹಾತ್ಮ ಗಾಂಧಿ ಎನ್.ಆರ್.ಇ.ಜಿ.ಎ.	357.00	357.00
	2. ಶಾನಬದ್ಧ ಅನುದಾನ	264.00	264.00
	4. ಕೊಳವೆ ಬಾವಿ	9.00	9.00

ತಾಲ್ಲೂಕು ಪಂಚಾಯಿತಿ ಸಿಬ್ಬಂದಿಗಳ ವಿವರ.

ಕ್ರ. ಸಂ.	ಅಧಿಕಾರಿ/ನೌಕರರುಗಳ ವಿವರ	ಮಂಜೂರಾದ ಹುದ್ದೆ	ಭರ್ತಿಯಾದ ಹುದ್ದೆ	ಖಾಲಿ ಇರುವ ಹುದ್ದೆ	ಷರಾ
1.	ಕಾರ್ಯನಿರ್ವಾಹಕ ಅಧಿಕಾರಿ	1	1	0	–
2.	ಸಹಾಯಕ ನಿರ್ದೇಶಕರು (ಗ್ರಾಮೀಣ ಉದ್ಯೋಗ)	1	0	1	–
3.	ಸಹಾಯಕ ಲೆಕ್ಕಾಧಿಕಾರಿ	1	1	0	–
4.	ವ್ಯವಸ್ಥಾಪಕರು	1	1	–	–
5.	ಕಿರಿಯ ಅಭಿಯಂತರರು	1	0	1	–
6.	ಪ್ರಥಮ ದರ್ಜೆ ಸಹಾಯಕರು.	2	0	2	–
7.	ಪ್ರಥಮ ದರ್ಜೆ ಲೆಕ್ಕ ಸಹಾಯಕರು	2	0	2	–
7.	ಪ್ರಗತಿ ಸಹಾಯಕರು	1	0	1	–
8.	ಶೀಘ್ರಲಿಪಿಗಾರರು	1	0	1	–
9.	ದ್ವಿ. ದರ್ಜೆ ಸಹಾಯಕರು	2	0	2	–
10.	ಬೆರಳಚ್ಚುಗಾರರು	2	1	1	–
11.	ವಾಹನ ಚಾಲಕರು	2	0	2	–
12.	ಗ್ರೂಪ್ ಡಿ.	4	1	3	–
	ಒಟ್ಟು	**21**	**5**	**16**	–

ಗ್ರಾಮ ಪಂಚಾಯಿತಿಯಲ್ಲಿ ಕರ್ತವ್ಯ ನಿರ್ವಹಿಸುತ್ತಿರುವ ನೌಕರರ ವಿವರ ಮಂಜೂರಾದ ಹುದ್ದೆಗಳ ವಿವರ.

ಕ್ರ. ಸಂ.	ಅಧಿಕಾರಿ/ನೌಕರರ ವಿವರ	ಮಂಜೂರಾದ ಹುದ್ದೆ	ಭರ್ತಿಯಾದ ಹುದ್ದೆ	ಖಾಲಿ ಇರುವ ಹುದ್ದೆ	ಷರಾ
1.	ಪಂಚಾಯಿತಿ ಅಭಿವೃದ್ಧಿ ಅಧಿಕಾರಿ	26	18	8	–
2.	ಕಾರ್ಯದರ್ಶಿ ಗ್ರೇಡ್ – 1	8	7	1	–
3.	ಕಾರ್ಯದರ್ಶಿ ಗ್ರೇಡ್ – 2	18	14	04	–
4.	ದ್ವಿತೀಯ ದರ್ಜೆ ಲೆಕ್ಕ ಸಹಾಯಕರು	11	10	1	–
	ಒಟ್ಟು	**63**	**49**	**14**	–

ತಾಲ್ಲೂಕು ಪಂಚಾಯಿತಿಯಲ್ಲಿ ನಡೆಸಲಾದ ಸಭೆಗಳು.

ಕ್ರ. ಸಂ.	ತಾಲ್ಲೂಕು ಪಂಚಾಯಹಿತಿ ಹೆಸರು	ಸಾಮಾನ್ಯ ಸಭೆ	ವಿಶೇಷ ಸಭೆ	ಮಾಸಿಕ ಕೆ.ಡಿ.ಪಿ.	ತ್ರೈ ಮಾಸಿಕ ಕೆ.ಡಿ.ಪಿ.
1	ಮಡಿಕೇರಿ	5	0	4	3

ಗ್ರಾಮ ಪಂಚಾಯಿತಿಗಳ ಸಿಬ್ಬಂದಿ ವಿವರ

ಕ್ರ. ಸಂ.	ಪಂಚಾಯಿತಿ ಅಭಿವೃದ್ಧಿಅಧಿಕಾರಿ	ಕಾರ್ಯ ದರ್ಶಿಗಳು	ಲೆಕ್ಕ ಸಹಾಯಕರು	ಬಿಲ್ ಕಲೆಕ್ಟರ್‌ಗಳು	ಜವಾನರು	ನೀರು ನಿರ್ವಾಹಕರು
1	18	21	10	26	26	71

ಗ್ರಾಮ ಪಂಚಾಯಿತಿಗಳ ವಿವಿಧ ಕರವಸೂಲಾತಿ ವಿವರ(ಡಿ.ಸಿ.ಬಿ.) (ಲಕ್ಷಗಳಲ್ಲಿ)

ಕ್ರ. ಸಂ.	ತಾಲ್ಲೂಕು ಪಂಚಾಯಿತಿಯ ಹೆಸರು	ಆರಂಭ ಶಿಲ್ಕು	2019–20ನೇ ಸಾಲಿನ ಬೇಡಿಕೆ	ಒಟ್ಟು ಬೇಡಿಕೆ	31.3.2020ರ ವೇಳೆಗೆ ವಸೂಲಾದ ಕರ	1.04.2020ಕ್ಕೆ ಉಳಿಕೆ
1	ಮಡಿಕೇರಿ	100.75	150.57	251.32	138.23	113.08

ಬಸವ ಜಯಂತಿ

ಕ್ರ. ಸಂ.	ತಾಲ್ಲೂಕು ಪಂಚಾಯ್ತಿ ಹೆಸರು	ಹಿಂದಿನ ಸಾಲಿಗೆ ಬಾಕಿ ಇದ್ದ ಮನೆಗಳು	2019–20 ರಲ್ಲಿನ ಗುರಿ	ಒಟ್ಟು	ಪೂರ್ಣ ಗೊಂಡವು	ಬಾಕಿ	ಷರಾ
1	ಮಡಿಕೇರಿ.	339	0	339	86	53	Remaing 200 houses blacked

ಅಂಬೇಡ್ಕರ್ ಯೋಜನೆ

ಕ್ರ. ಸಂ.	ತಾಲ್ಲೂಕು ಪಂಚಾಯ್ತಿ ಹೆಸರು	ಹಿಂದಿನ ಸಾಲಿಗೆ ಬಾಕಿ ಇದ್ದ ಮನೆಗಳು	2019–20 ರಲ್ಲಿನ ಗುರಿ	ಒಟ್ಟು	ಪೂರ್ಣ ಗೊಂಡವು	ಬಾಕಿ	ಷರಾ
1.	ಮಡಿಕೇರಿ	197	0	197	16	2	Remaing 179 houses blacked

ತಾಲ್ಲೂಕು ಪಂಚಾಯತಿ ಮಡಿಕೇರಿ ಅರ್ಥಿಕ ಪ್ರಗತಿ ವಿವರ-೨೦೧೯-೨೦

ಕ್ರ. ಸ.	ಯೋಜನೆ	ಲೆಕ್ಕ ಶೀರ್ಷಿಕೆ	ಅನುದಾನ (ಲಕ್ಷಗಳಲ್ಲಿ)	ಬಿಡುಗಡೆಯಾದ ಅನುದಾನ	ಖರ್ಚಾದ ಅನುದಾನ
ಶಿಕ್ಷಣ ಇಲಾಖೆ:-					
೧.	ಪ್ರಾಥಮಿಕ ಶಿಕ್ಷಣ (ಸಿಬ್ಬಂದಿ ವೇತನಕ್ಕೆ)	2202-00-101-0-61	2167.70	2167.70	2131.44
೨.	ಪ್ರಾಥಮಿಕ ಶಾಲೆಗಳಿಗೆ ಸಹಾಯಾನುದಾನು (ಸಿಬ್ಬಂದಿ ವೇತನಕ್ಕೆ)	2202-00-101-0-63	57.81	57.81	57.81
೩.	ಪರಿವೀಕ್ಷಣ (ಸಿಬ್ಬಂದಿ ವೇತನಕ್ಕೆ)	2202-00-101-0-64	63.62	63.62	59.72
೪.	ಸೇರ್ಪಡೆ ಮತ್ತು ಮಾರ್ಪಾಡು TP	2202-00-101-0-66	52.50	52.50	23.89
೫.	ಸರ್ವ ಶಿಕ್ಷಣ ಅಭಿಯಾನ	2202-00-101-0-19	314.75	314.75	249.84
೬.	ಪ್ರೌಢ ಶಾಲೆಗಳು	2202-00-102-0-62	621.93	621.93	562.22
೭.	ನಿವಾಸಿ ಪ್ರೌಢ ಶಾಲೆಗಳು	2202-00-102-0-68	1.22	1.22	0.00
೮.	ರಾಷ್ಟ್ರೀಯ ಮಾಧ್ಯಮಿಕ ಶಿಕ್ಷಣ ಅಭಿಯಾನ	2202-00-102-69	36.00	36.00	35.83
ಆರೋಗ್ಯ ಇಲಾಖೆ :-					
೧.	ಪ್ರಾಥಮಿಕ ಆರೋಗ್ಯ ಕೇಂದ್ರಗಳು	2210-0-101-0-62	8.95	8.95	8.40
೨.	ದೂರವಾಣಿ ವೆಚ್ಚ (ಆಯುಷ್ ಇಲಾಖೆಗೆ ಸೇರಿದೆ)	2210-00-102-0-65	2.30	2.30	0.30
೩.	ನೀರು ಮತ್ತು ವಿದ್ಯುತ್‌ಚ್ಛಕ್ತಿ (ಆಯುಷ್ ಇಲಾಖೆ ಸೇರಿದೆ)	2210-00-102-0-66	0.00	0.00	0.00
೪.	ಸಾಮಾಗ್ರಿ ಮತ್ತು ಸರಬರಾಜು	2210-00-104-0-64	2.00	2.00	1.99
೫.	ಕಟ್ಟಡಗಳು (ಭಾವೈಪ)	2210-00-101-0-63	4.5	4.50	3.49
ನೀರು ಮತ್ತು ನೈರ್ಮಲ್ಯ:-					
೧	ದುರಸ್ಥಿ ಮತ್ತು ಸಾಗಾಣೆ	2215-00-101-0-61	7.50	7.50	7.37
೨.	ನೂತನ ಸರಬರಾಜು	2215-00-101-0-62	1.50	1.50	0.0
ಸಮಾಜ ಕಲ್ಯಾಣ ಇಲಾಖೆ (ಪ.ಜಾ.ಕ):-					
೧.	ಮೆ.ಪೂ. ವಿದ್ಯಾರ್ಥಿ ನಿಲಯಗಳ ನಿರ್ವಹಣೆ	2225-00-101-0-61	95.00	95.00	79.09
೨.	ಪ.ಜಾತಿ ಕಾಲೋನಿಗಳಲ್ಲಿ ಮೂಲಭೂತ ಸೌಕರ್ಯ (ವಿಘ.ಯೋ)	2225-00-101-0-62	0.00	0.00	0.00
೪.	ಪ.ಜಾತಿ ಕುಟುಂಬಗಳಿಗೆ ಸಹಾಯ	2225-00-101-0-64	0.00	0.00	0.00
೫.	ಹೆಚ್ಚಿನ ಊಟ ಮತ್ತು ವಸತಿ ವೆಚ್ಚಗಳ ಸಂದಾಯ	2225-00-101-0-65	8.00	8.00	7.98
೬.	ಮೆ.ಪೂ.ಸರ್ಕಾರಿ ವಿದ್ಯಾರ್ಥಿ ನಿಲಯಗಳ ಕಟ್ಟಡ ನಿರ್ವಹಣೆ	2225-00-101-0-67	0.00	0.00	0.00
೭.	ಪ.ಜಾತಿ ವಿದ್ಯಾರ್ಥಿಗಳ ಮೆಟ್ರಿಕ್ ವಿದ್ಯಾರ್ಥಿ ವೇತನ	2225-00-101-0-68	30.00	26.00	22.00
೮.	ನರ್ಸರಿ ಮತ್ತು ಮಹಿಳೆ ಮಕ್ಕಳ ಕಲ್ಯಾಣ ಕೇಂದ್ರ	2225-00-101-0-75	4.00	4.00	3.96
ಪರಿಶಿಷ್ಟ ಪಂಗಡಗಳ ಕಲ್ಯಾಣ:-					
೧.	ಪ.ಪಂಗಡ ವಿದ್ಯಾರ್ಥಿಗಳ ವಿದ್ಯಾಥಿ ವೇತನ	2225-00-102-0-68	5.00	5.00	4.65
೨.	ಪರಿಶಿಷ್ಟ ಪಂಗಡ ಕಾಲೋನಿಗಳಲ್ಲಿ ಮೂಲ ಭೂತ ಸೌಕರ್ಯ	2225-00-102-0-69	8.50	8.50	5.26
೩.	ಪ.ಪಂಗಡ ಕುಟುಂಬಗಳಿಗೆ ಸಹಾಯ	2225-00-102-0-70	4.30	4.30	4.00
೮.	ಭೂ ಸಾರ ಮತ್ತು ಜಲಸಂರಕ್ಷಣೆ	2225-00-102-0-70	0.00	0.00	0.00
೯.	ಪೋಸ್ಟ್ ಮೆಟ್ರಿಕ್ ವಿದ್ಯಾರ್ಥಿಗಳಿಗೆ ಹೆಚ್ಚಿನ ಭೋಜನ ಮತ್ತು ವಸತಿ ವೆಚ್ಚಗಳ ಪಾವತಿ	2225-00-102-0-71	2.00	2.00	1.99

ಕೇಂದ್ರ:–					
೧.	ಪರಿಶಿಷ್ಟ ಜಾತಿಯವರಿಗೆ ಮೆಟ್ರಿಕ್ ನಂತರದ ವಿದ್ಯಾರ್ಥಿವೇತನ	2225-00-101-0-02	15.00	0.00	00
೨.	ಅಂತರ್ ಜಾತಿ ವಿವಾಹಿತ ದಂಪತಿಗಳಿಗೆಪ್ರೋತ್ಸಾಹಕಗಳು	2225-00-101-0-05	10.00	0.00	00
೩.	ಮೆ.ಪೂರ್ವ ಪ.ಪಂಗಡ ವಿದ್ಯಾರ್ಥಿಗಳಿಗೆ ವಿದ್ಯಾರ್ಥಿವೇತನ	2225-00-102-0-07	4.00	4.00	3.21
ಹಿಂದುಳಿದ ವರ್ಗಗಳ ಕಲ್ಯಾಣ:–					
೧.	ಹಿಂದುಳಿದ ವರ್ಗಗಳ ವಿದ್ಯಾರ್ಥಿಗಳಿಗೆ ವಿದ್ಯಾರ್ಥಿ ವೇತನ	2225-00-103-0-66	25.00	25.00	15.82-
೨.	ಮೆ.ಪೂ. ಮತ್ತು ಮೆ.ನಂ. ವಿದ್ಯಾರ್ಥಿ ನಿಲಯಗಳ ಸುಧಾರಣೆ	2225-00-103-0-72	5.00	5.00	4.99
೩.	ಹಿಂದುಳಿದ ವರ್ಗ ತಾ.ವಿ. ಕಚೇರಿಗಳು	2225-00-103-0-74	9.50	9.50	9.37
೪.	ಹೊಲಿಗೆ ತರಬೇತಿ ಕೇಂದ್ರಗಳು	2225-00-103-0-78	11.34	11.34	6.86
೫.	ವಿದ್ಯಾರ್ಥಿ ನಿಲಯಗಳಲ್ಲಿ ಇರುವವರಿಗೆ ಪ್ರೋತ್ಸಾಹಕಗಳು	2225-00-103-0-79	2.00	2.00	1.40
ಮಹಿಳಾ ಮತ್ತು ಮಕ್ಕಳ ಕಲ್ಯಾಣ:–					
೧	ಅಂ.ಕಟ್ಟಡಗಳ ನಿರ್ಮಾಣ	2211-00-102-0-61	25.00	25.00	4.82
೨.	ಉದ್ಯೋಗಸ್ಥ ಮಹಿಳಾ ಮತ್ತು ಮಕ್ಕಳಿಗಾಗಿ ಶಿಶು ಪಾಲನ ಕೇಂದ್ರ	2211-00-102-0-63	1.00	1.00	0.00
ಕೇಂದ್ರ:–					
೧.	ಸಮಗ್ರ ಮಕ್ಕಳ ಅಭಿವೃದ್ಧಿ ಸೇವೇಗಾಗಿ ಕೇಂದ್ರ ಪುಸ್ಕೃತ ವೇತನ	2235-00-101-0-61	474.88 525.00	474.88	239.35
೨.	ಶಾ.ಪೂ.ಮಕ್ಕಳಿಗೆ ಆಹಾರ ಕಾರ್ಯ ಯೋಜನೆ(ಕೇಂದ್ರ)	2211-00-102-0-22	575.00	432.97	426.55
ಕೃಷಿ:–					
೧	ತಾಲ್ಲೂಕು ಸಿಬ್ಬಂದಿ	2435-00-101-0-61	9.50	8.00	7.95
೨	ರೈತರಿಗೆ ಸಹಾಯ	2435-00-101-0-63	2.75	2.75	2.74
೩	ಕೃಷಿ ಮೇಳ ಮತ್ತು ಪ್ರದರ್ಶನಗಳು	2435-00-101-0-65	0.50	0.50	0.50
ತೋಟಗಾರಿಕೆ:–					
೧	ರೈತರಿಗೆ ಸಹಾಯ	2435-00-101-0-62	3.50	3.50	3.47
೨.	ರೈತರಿಗೆ ತರಬೇತಿ	2435-00-101-0-64	1.00	1.00	1.00
ಪಶುಸಂಗೋಪನ ಇಲಾಖೆ :–					
೧.	ಗ್ರಾ.ಪ.ವೈ.ಶಾ.ತೆರೆಯುವುದು ಮತ್ತು ಅವುಗಳನ್ನು ತಾ.ಪವೈ.ಶಾ.ತೆರೆಯುವುದು	2403-00-101-0-61	116.40	116.40	111.96
೨.	ಗೊ.ಬಂ.ಜಾನುವಾರು ಶಿಬಿರ ವ್ಯವಸ್ಥೆ	2403-00-101-0-64	2.60	2.60	2.58
೩.	ಜೀವ ವೈದ್ಯ ತ್ಯಾಜ್ಯ ವಸ್ತುಗಳ ವಿಲೇವಾರಿ(ಕೇಂದ್ರ)	2403-00-101-0-63	0.86	0.86	0.85
ಸಹಕಾರ ಇಲಾಖೆ :					
೧.	ವಿ.ಘ.ಯೋ(ಆಸ್ತಿಗಳ ಸೃಷ್ಟಿಗಾಗಿ ಪಿಸಿಎಆರ್‌ಡಿಬಿ)	2425-00-101-0-61	0.50	0.50	0.50
೨.	ಮಹಿಳಾ ಸಹಕಾರಿ ಸಂಘಗಳಿಗೆ ಹೂಡಿಕೆ	4425-00-101-0-62	0.25	0.25	0.25
ತಾಲ್ಲೂಕು ಕಾರ್ಯಕ್ರಮ:–					
೧.	ಎಸ್.ಜಿ.ಎಸ್.ವೈ. ಉಸ್ತುವಾರಿ ಕೋಶ (ಜಿ.ಪಂ.ಮತ್ತು ತಾ.ಪಂ. ಗಳಿಗೆ ಸಹಾಯಾನುದಾನ	2501-00-102-0-61	0.40	0.40	0.00
೧.	ಸಂಯುಕ್ತ ಅನುದಾನ	2515-00-102-0-62	200.00	200.00	153.15
೨.	ತಾ.ಪಂ.ನಿರ್ವಹಣೆ	2515-00-102-0-61	252.50	252.50	248.44
೩.	ಖಾಲಿ ಹುದ್ದೆ ಅವಕಾಶ/ ವೈದ್ಯಕೀಯ ವೆಚ್ಚ ಮರುಪಾವತಿ	2515-00-102-0-63	28.00	28.00	9.02
೫.	ತಾ.ಪಂ.ಅಭಿವೃದ್ಧಿ ಅನುದಾನ	2515-00-102-0-66	0.00	0.00	0.00
೬.	ಗ್ರಾಮ ಪರಿಮಿತಿಗಳಲ್ಲಿನ ರಸ್ತೆಗಳಿಗೆ	3054-00-101-0-62	20.00	20.00	9.46
೭.	ಮುದ್ರಾಂಕ ಶುಲ್ಕ	8448-00-109-6-00	0	0	0

ವಿರಾಜಪೇಟೆ ತಾಲ್ಲೂಕು ಪಂಚಾಯಿತಿ ಸಾಮಾನ್ಯ ಮಾಹಿತಿ

ತಾಲ್ಲೂಕಿನ ಆಂಕಿ ಅಂಶಗಳ ಸಾಮಾನ್ಯ ವಿವರ:

ತಾಲ್ಲೂಕಿನ ಭೌಗೋಳಿಕ ವಿಸ್ತೀರ್ಣ	: 1620 ಚ ಕಿ ಮೀ
ಒಟ್ಟು ಜನ ಸಂಖ್ಯೆ (2011ರ ಜನಗಣತಿ)	: 225509
ಗ್ರಾಮೀಣ ಜನಸಂಖ್ಯೆ	: 178148
ಪರಿಶಿಷ್ಟ ಜಾತಿ ಜನಸಂಖ್ಯೆ	: 18713
ಪರಿಶಿಷ್ಟ ಪಂಗಡ ಜನ ಸಂಖ್ಯೆ	: 29660
ಹೋಬಳಿಗಳು	: 6
ಗ್ರಾಮ ಪಂಚಾಯಿತಿಗಳು	: 38
ಗ್ರಾಮ ಪಂಚಾಯತಿ ಸದಸ್ಯರ ಸಂಖ್ಯೆ	: 482
ವಿಧಾನ ಸಭಾ ಸದಸ್ಯರು	: 1
ತಾಲ್ಲೂಕು ಪಂಚಾಯಿತಿ ಸದಸ್ಯರು	: 19
ತಾಲ್ಲೂಕು ಪಂಚಾಯತಿ ಅಧ್ಯಕ್ಷರು	: ಶ್ರೀಮತಿ ಬೊಳ್ಳಚಂಡ ಸ್ಮಿತಾ ಪ್ರಕಾಶ್
ತಾಲ್ಲೂಕು ಪಂಚಾಯಿತಿ ಉಪಾಧ್ಯಕ್ಷರು	: ಶ್ರೀ ನೆಲ್ಲೀರ ಚಲನ್‌ಕುಮಾರ್
ಜರುಗಿದ ತಾಲೂಕು ಪಂಚಾಯಿತಿ ಕೆ.ಡಿ.ಪಿ ಸಭೆಗಳು	: 05
ಜರುಗಿದ ತಾಲೂಕು ಪಂಚಾಯಿತಿ ಸಾಮಾನ್ಯ ಸಭೆಗಳು	: 06
ಜರುಗಿದ ತಾಲೂಕು ಪಂಚಾಯಿತಿ ಸಾಮಾಜಿಕ ನ್ಯಾಯ ಸಮಿತಿ ಸಭೆಗಳು	: 02
ಜರುಗಿದ ತಾಲೂಕು ಪಂಚಾಯಿತಿ ಸಾಮಾಜಿಕ ಸ್ಥಾಯಿ ಸಮಿತಿ ಸಭೆಗಳು	: 02
ಜರುಗಿದ ತಾಲೂಕು ಪಂಚಾಯಿತಿ ಹಣಕಾಸು ಮತ್ತು ಲೆಕ್ಕ ಪರಿಶೋಧನಾ ಸ್ಥಾಯಿ ಸಮಿತಿ ಸಭೆಗಳು	: 02

- ತಾಲ್ಲೂಕು ಪಂಚಾಯಿತಿಯಲ್ಲಿ 38 ಗ್ರಾಮ ಪಂಚಾಯಿತಿ ಸಿಬ್ಬಂದಿಗಳು ಸೇರಿ ಒಟ್ಟು 113 ಹುದ್ದೆಯಿದ್ದು 61 ಹುದ್ದೆಗಳು ಭರ್ತಿಯಾಗಿವೆ. 52 ಹುದ್ದೆಗಳು ಖಾಲಿ ಇರುತ್ತದೆ ವಿವರ ಲಗತ್ತಿಸಿದೆ.
- ತಾಲ್ಲೂಕು ಪಂಚಾಯತಿ ವತಿಯಿಂದ ವಿವಿಧ ಇಲಾಖೆಗಳು ವಿವಿಧ ಯೋಜನೆಗಳನ್ನು ಅನುಷ್ಠಾನ ಗೊಳಿಸಲಾಗುತ್ತದೆ. ಲಿಂಕ್ ಡಾಕ್ಯುಮೆಂಟ್ ನಲ್ಲಿ ವಿವಿಧ ಲೆಕ್ಕ ಶೀರ್ಷಿಕೆಯಡಿ ಬಿಡುಗಡೆಯಾಗುವ ಅನುದಾನವನ್ನು ಸಂಬಂಧಿಸಿದ ಇಲಾಖೆಗಳಿಗೆ ಬಿಡುಗಡೆ ಮಾಡುತ್ತಿದ್ದು ಪ್ರತಿ ತಿಂಗಳು 5ನೇ ತಾರೀಕಿಗೆ ನಡೆಯುವ ಕೆ.ಡಿ.ಪಿ ಸಭೆಯಲ್ಲಿ ಪ್ರಗತಿ ಪರಿಶೀಲನೆ ಕೈಗೊಳ್ಳಲಾಗುತ್ತದೆ. ಇಲಾಖೆಗಳ ಅನುದಾನ ಮತ್ತು ವೆಚ್ಚದ ವಿವರವನ್ನು ಅನುಬಂಧ-1ರಲ್ಲಿ ಲಗತ್ತಿಸಿದೆ.

ತಾಲ್ಲೂಕು ಪಂಚಾಯಿತಿ ವತಿಯಿಂದ ಕೈಗೊಳ್ಳಲಾಗುವ ಕಾರ್ಯಕ್ರಮಗಳು
2019-20 (ರೂ. ಲಕ್ಷಗಳಲ್ಲಿ)

ಕ್ರ.ಸಂ	ಯೋಜನೆಯ ಹೆಸರು ಮತ್ತು ಲೆಕ್ಕ ಶೀರ್ಷಿಕೆ	ಗುರಿ		ಸಾಧನೆ	
		ಭೌತಿಕ	ಆರ್ಥಿಕ	ಭೌತಿಕ	ಆರ್ಥಿಕ
1	ಪ್ರಾಥಮಿಕ ಶಾಲಾ ಕಟ್ಟಡ ದುರಸ್ತಿ	39	47.00	39	47.00
2	ಗಿರಿಜನ ಉಪಯೋಜನೆ	21	14.00	21	14.00
3	ಗ್ರಾಮೀಣ ರಸ್ತೆ ಡಾಂಬರೀಕರಣ	15	20.00	15	19.97
4	ಅಂಗನವಾಡಿ ಕಟ್ಟಡ ನಿರ್ಮಾಣ	230	22.00	230	28.00
5	ತಾಲ್ಲೂಕು ಪಂಚಾಯಿತಿ ಅಭಿವೃದ್ಧಿ ಅನುದಾನ	0	0	0	0
6	ತಾಲ್ಲೂಕು ಪಂಚಾಯತ್ ಅನಿರ್ಬಂದಿತ ಅನುದಾನ	270	200.00	270	199.00

ಮೇಲ್ಕಂಡ ಅಂಕ್‌ಡಾಕ್ಯುಮೆಂಟ್‌ನಲ್ಲಿರುವ ಕಾರ್ಯಕ್ರಮಗಳಲ್ಲದೆ ತಾಲ್ಲೂಕು ಪಂಚಾಯಿತಿಗಳಿಗೆ ಬಿಡುಗೆಡೆಯಾಗುವ ವಿವಿಧ ಅನುದಾನದ ಕಾರ್ಯಕ್ರಮವನ್ನು ಅನುಷ್ಠಾನ ಗೊಳಿಸಲಾಗುವುದು ವಿವರ ಈ ಕೆಳಗಿನಂತಿರುತ್ತದೆ.

ಕ್ರ.ಸಂ	ಅನುದಾನದ ಕಾರ್ಯಕ್ರಮಗಳು	ಅನುದಾನ	ಖರ್ಚು	ಭೌತಿಕ ಪ್ರಗತಿ
1	13ನೇ ಹಣಕಾಸು	1,53,268-00	0	0
	ಸ್ಟ್ಯಾಂಪ್ ಶುಲ್ಕ	0	0	0

ರಾಷ್ಟ್ರೀಯ ಗ್ರಾಮೀಣ ಉದ್ಯೋಗ ಖಾತ್ರಿ ಯೋಜನೆ:

2019–20ನೇ ಮಹಾತ್ಮ ಗಾಂಧಿ ರಾಷ್ಟ್ರೀಯ ಗ್ರಾಮೀಣ ಉದ್ಯೋಗ ಖಾತ್ರಿ ಯೋಜನೆಯಡಿ ತಾಲ್ಲೂಕು ಪಂಚಾಯತ್ ಖಾತೆಯಲ್ಲಿ ಒಟ್ಟು ರೂ 2306.97 ಗಳ ಅನುದಾನದಲ್ಲಿ ರೂ 2244.75 ಗಳು ವೆಚ್ಚವಾಗಿದ್ದು, ರೂ 132.38 ನ್ನು ಸರಕಾರಕ್ಕೆ ಹಿಂತಿರುಗಿಸಲಾಗಿದೆ. ತಾಲ್ಲೂಕಿನ 38 ಗ್ರಾಮ ಪಂಚಾಯಿತಿಯಲ್ಲಿ ಉದ್ಯೋಗ ಖಾತ್ರಿ ಯೋಜನೆಯನ್ನು ಪರಿಣಾಮಕಾರಿಯಾಗಿ ಅನುಷ್ಠಾನಗೊಳಿಸಲಾಗುತ್ತಿದೆ. 38 ಗ್ರಾಮ ಪಂಚಾಯಿತಿಗಳಿಂದ 143769 ಮಾನವ ದಿನಗಳು ಸೃಜನೆಯಾಗಿದ್ದು ಒಟ್ಟು 747 ಸಮೂದಾಯ & ವೈಯುಕ್ತಿಕ ಕಾಮಗಾರಿಗಳು ಪೂರ್ಣಗೊಂಡಿರುತ್ತದೆ ಹಾಗೂ ಒಟ್ಟು ರೂ.479.01–00 ಲಕ್ಷ ವೆಚ್ಚವಾಗಿರುತ್ತದೆ.

ಎನ್ ಆರ್ ಎಲ್ ಎಂ:

ಎನ್ ಆರ್ ಎಲ್ ಎಂ ಯೋಜನೆಯಡಿ 2019–20ನೇ ಸಾಲಿನಲ್ಲಿ ಶ್ರೀಮಂಗಲ, ಮಾಲ್ದಾರೆ, ಅಮ್ಮತ್ತಿ, ಬಾಳೆಲೆ, ಬಿಟ್ಟಂಗಾಲ, ಹಾತೂರು, ಸಿದ್ದಾಪುರ, ಗೋಣಿಕೊಪ್ಪಲು, ಚಂಬೆಬೆಳ್ಳೂರು ಮತ್ತು ಕೆದಮುಳ್ಳೂರು ಗ್ರಾಮ ಪಂಚಾಯಿತಿಗಳಲ್ಲಿ ಒಕ್ಕೂಟ ರಚನೆ ಪ್ರಕ್ರಿಯೆಯನ್ನು ಪೂರ್ಣಗೊಳಿಸಲಾಗಿರುತ್ತದೆ. ವಾರ್ಡ್ ಮಟ್ಟದ ಒಕ್ಕೂಟಗಳ ರಚನೆಗೆ ಸಂಬಂಧಿಸಿದಂತೆ ಒಟ್ಟು 52 ಗುರಿಯಲ್ಲಿ 40 ಸಾಧನೆಯಾಗಿರುತ್ತದೆ ಒಟ್ಟು ಒಕ್ಕೂಟಕ್ಕೆ ಬಂದ ಸ್ವಸಹಾಯ ಗುಂಪುಗಳ ಒಟ್ಟು 488 ಆಗಿರುತ್ತದೆ ಸ್ವಸಾಯ ಗುಂಪುಗಳಲ್ಲಿರುವ ಸದಸ್ಯರ ಸಂಖ್ಯೆ 2770 ಆಗಿರುತ್ತದೆ

ರಾಜೀವ್ ಗಾಂಧಿ ಚೈತನ್ಯ ಯೋಜನೆ:

2019–20ನೇ ಸಾಲಿನಲ್ಲಿ ರಾಜೀವ್ ಗಾಂಧಿ ಚೈತನ್ಯ ಯೋಜನೆಯಡಿಯಲ್ಲಿ ವಿರಾಜಪೇಟೆ ತಾಲ್ಲೂಕಿಗೆ ಯಾವುದೇ ಗುರಿ ಇರುವುದಿಲ್ಲ. ಯಾವುದೇ ಅರ್ಜಿಗಳು ಬಂದಿರುವುದಿಲ್ಲ.

ವಸತಿ ಯೋಜನೆ:

2019–20ನೇ ಸಾಲಿನಲ್ಲಿ ವಸತಿ ಯೋಜನೆಯಡಿಯಲ್ಲಿ ಗ್ರಾಮ ಪಂಚಾಯಿತಿಗಳಿಗೆ ಮನೆಗಳ ಯಾವುದೇ ಗುರಿಯನ್ನು ನಿಗದಿಯಾಗಿರುವುದಿಲ್ಲ. ಪ್ರದಾನ ಮಂತ್ರಿ ಆವಾಜ್ ಯೋಜನೆಯಡಿಯಲ್ಲಿ ಒಂದು ಮನೆ ಗುರಿ ನಿಗದಿಪಡಿಸಿದ್ದು ಫಲಾನುಭವಿಯ ಆಯ್ಕೆಯಾಗಿರುತ್ತದೆ. ವಿರಾಜಪೇಟೆ ತಾಲ್ಲೂಕಿನಲ್ಲಿ ಒಟ್ಟು 398 ಮನೆಗಳನ್ನು ವಿಜಿಲ್ ಆ್ಯಪ್ ಮೂಲಕ ಪರಿಶೀಲನೆ ನಡೆಸಿ ಸದರಿ ಫಲಾನುಭವಿಗಳಿಗೆ ಹಂತ ಹಂತವಾಗಿ ಹಣ ಬಿಡುಗಡೆಯಾಗಿರುತ್ತದೆ. ಹಣ ಬಿಡುಗಡೆಯಾಗದ ಫಲಾನುಭವಿಗಳಿಗೆ ಕಾಮಗಾರಿ ಪೂರ್ಣಗೊಳಿಸಿ ಹಣ ಬಿಡುಗಡೆ ಮಾಡಿಸಲು ಕ್ರಮ ಕೈಗೊಳ್ಳಲಾಗಿದೆ.

ಅಕ್ಷರ ದಾಸೋಹ ಕಾರ್ಯಕ್ರಮ:

2019–20ನೇ ತಾಲ್ಲೂಕು ಪಂಚಾಯತ್ ವತಿಯಿಂದ ಅಕ್ಷರ ದಾಸೋಹ ಕಾರ್ಯಕ್ರಮ ಅನುಷ್ಠಾನಗೊಳಿಸಲಾಗುತ್ತಿದ್ದು, ಕಾರ್ಯಕ್ರಮಕ್ಕೆ ಒಬ್ಬರು ಸಹಾಯಕ ನಿರ್ದೇಶಕರು ಮತ್ತು ಒಬ್ಬರು ಪ್ರಥಮ ದರ್ಜೆ ಸಹಾಯಕ ಕರ್ತವ್ಯ ನಿರ್ವಹಿಸುತ್ತಿದ್ದಾರೆ. ಯೋಜನೆಯಡಿ ತಾಲ್ಲೂಕಿನಲ್ಲಿ 126 ಸರಕಾರಿ ಪ್ರಾಥಮಿಕ ಶಾಲೆಗಳು 3 ಅನುದಾನಿತ ಪ್ರಾಥಮಿಕ ಶಾಲೆಗಳು 13 ಸರಕಾರಿ ಪ್ರೌಢ ಶಾಲೆಗಳು ಮತ್ತು 16 ಅನುದಾನಿತ ಪ್ರೌಢ ಶಾಲೆಗಳು ಒಳಗೊಂಡಿರುತ್ತವೆ. 1 ರಿಂದ 10ನೇ ತರಗತಿಯವರೆಗೆ ಒಟ್ಟು 12378 ಮಕ್ಕಳು ಬಿಸಿಯೂಟದ ಪ್ರಯೋಜನ ಪಡೆಯುತ್ತಿದ್ದಾರೆ, ಒಟ್ಟು ರೂ. 1,26,091,044–00 ಖರ್ಚಾಗಿರುತ್ತದೆ.

ಹಂಚಿಕೆಯಾದ ಅನುದಾನ, ಬಿಡುಗಡೆ ಮತ್ತು ಖರ್ಚಿನ ವಿವರ

ಕ್ರ.ಸಂ	ಯೋಜನೆಯ ಹೆಸರು	ಲೆಕ್ಕ ಶೀರ್ಷಿಕೆ	2019–20ನೇ ಸಾಲಿನಲ್ಲಿ ಹಂಚಿಕೆಯಾದ ಅನುದಾನ	ಬಿಡುಗಡೆ	ಖರ್ಚು
ಪ್ರಾಥಮಿಕ ಮತ್ತು ಮಾಧ್ಯಮಿಕ ಶಿಕ್ಷಣ (ಶಿಕ್ಷಣ ಇಲಾಖೆ)					
1	ಸೇರ್ಪಡೆ ಮತ್ತು ಮಾರ್ಪಾಡು	2202-00-101-0-66	52.50	52.50	52.45
2	ಸರ್ಕಾರಿ ಪ್ರೌಢ ಶಾಲೆಗಳು	2202-00-102-0-62	775.86	775.86	762.84
3	ಸರ್ವ ಶಿಕ್ಷಣ ಅಭಿಯಾನ	2202-00-101-0-19	296.00	296.00	279.75
4	ಪ್ರಾಥಮಿಕ ಶಾಲೆಗಳು	2202-00-102-0-61	2126.85	2126.85	2094.56
5	ಪ್ರಾಥಮಿಕ ಶಾಲೆಗಳಿಗೆ ಸಹಾಯ ಧನ	2202-00-101-0-63	21.03	21.03	20.51
6	ಪ್ರಾಥಮಿಕ ಪೂರ್ವ ಶಾಲೆಗಳು	2202-00-101-0-65	0.00	0.00	0.00
7	ಪರಿವೀಕ್ಷಣೆ	2202-00-101-0-64	63.70	63.70	58.07
		ಒಟ್ಟು	**3335.94**	**3335.94**	**3268.18**
ವೈದ್ಯಕೀಯ ಮತ್ತು ಜನಾರೋಗ್ಯ (ಆರೋಗ್ಯ ಇಲಾಖೆ)					
1	ಉಪಕೇಂದ್ರಗಳ ಸ್ಥಾಪನೆ	2210-00-104-0-61	0.00	0.00	0.00
2	ಶಾಲಾ ಆರೋಗ್ಯಸೇವೆಗಳು	2210-00-104-0-67	0.00	0.00	0.00
3	ಸಾಮಾಗ್ರಿಗಳು ಮತ್ತು ಸರಬರಾಜು	2210-11-104-0-64	3.00	3.00	2.99
4	ಗಿರಿಜನ ಉಪಯೋಜನೆ (ಆರೋಗ್ಯ)	2225-02-796-1-01	0.00	0.00	0.00
5	ದೂರವಾಣಿ ವೆಚ್ಚ	2210-00-102-0-65	3.60	3.60	0.00
		ಒಟ್ಟು	**6.60**	**6.60**	**2.99**

ಸಮಾಜ ಕಲ್ಯಾಣ (ಪರಿಶಿಷ್ಟ ಜಾತಿ)

1	ಪರಿಶಿಷ್ಟ ಜಾತಿ ವಿಧ್ಯಾರ್ಥಿಗಳಿಗೆ ಇತರೆ ರಿಯಾಯಿತಿಗಳು	2225-00-101-0-86	0.00	0.00	0.00
2	ಕಟ್ಟಡ ನಿರ್ವಹಣೆ	2225-00-101-0-67	0.00	0.00	0.00
3	ಕಾನೂನು ಪಧವಿದರರಿಗೆ ತರಬೇತಿ	2225-00-101-0-80	1.20	1.20	0.80
4	ಪರಿಶಿಷ್ಟ ಜಾತಿ ವಿಧ್ಯಾರ್ಥಿಗಳಿಗೆ ವಿದ್ಯಾರ್ಥಿ ವೇತನ	2225-00-101-0-68	30.00	30.00	27.06
5	ಮಲಿನ ವೃತಿಯಲ್ಲಿ ತೊಡಗಿರುವ ಮಕ್ಕಳಿಗೆ ಮೆಟ್ರಿಕ್ ಪೂರ್ವ ವಿಧ್ಯಾರ್ಥಿ ವೇತನ	2225-00-101-0-85	0.00	0.00	0.00
6	ಹೆಚ್ಚಿನ ಊಟದ ವಸತಿ	2225-00-101-0-65	0.00	0.00	0.00
7	ಅಸ್ಪಷ್ಯತೆ ನಿವಾರಣೆ ಸಪ್ತಾಹ ಆಚರಣೆ	2225-00-101-0-05	0.00	0.00	0.00
8	ಪರಿಶಿಷ್ಟ ಜಾತಿ ಕುಟುಂಬಗಳಿಗೆ ಸಹಾಯ	2225-00-101-0-64	0.00	0.00	0.00
9	ನರ್ಸರಿ ಹಾಗೂ ಮಹಿಳಾ ಕಲ್ಯಾಣ ಕೇಂದ್ರಗಳು	2225-00-101-0-75	0.00	0.00	0.00
10	ಮೆಟ್ರಿಕ್ ಪೂರ್ವ ವಿಧ್ಯಾರ್ಥಿ ನಿಲಯಗಳು	2225-00-101-0-61	142.00	142.00	105.48
11	ಮೆಟ್ರಿಕ್ ನಂತರದ ವಿದ್ಯಾರ್ಥಿಗಳಿಗೆ ವಿದ್ಯಾರ್ಥಿ ವೇತನ	2225-00-101-0-02	0.00	0.00	0.00
12	ಪರಿಶಿಷ್ಟ ಜಾತಿ ವಿಧ್ಯಾರ್ಥಿಗಳಿಗೆ ವಿಧ್ಯಾರ್ಥಿ ವೇತನ	2225-00-101-0-68	0.00	0.00	0.00
		ಒಟ್ಟು	173.20	173.20	133.34

ಸಮಾಜ ಕಲ್ಯಾಣ(ಪರಿಶಿಷ್ಟ ಪಂಗಡ)

1	ಮೆಟ್ರಿಕ್ ಪೂರ್ವ ಸರ್ಕಾರಿ ಹಾಸ್ಟೆಲ್‌ಗಳ ನಿರ್ವಹಣೆ	2225-00-102-0-77	0.00	0.00	0.00
2	ಪ.ಪಂಗಡ ಮೆಟ್ರಿಕ್ ನಂತರದ ವಿಧ್ಯಾರ್ಥಿ ವೇತನಗಳು	2225-02-102-0-07	20.13	20.13	20.13
3	ಪ.ಪಂಗಡ ಮೆಟ್ರಿಕ್ ನಂತರದ ವಿಧ್ಯಾರ್ಥಿ ವೇತನಗಳು	2225-02-102-0-09	8.40	8.40	8.39
4	ಪರಿಶಿಷ್ಟ ಪಂಗಡ ಮೆಟ್ರಿಕ್ ಪೂರ್ವ ವಿದ್ಯಾರ್ಥಿಗಳಿಗೆ ವಿದ್ಯಾರ್ಥಿ ವೇತನ	2225-00-102-0-68	38.91	38.19	31.06
5	ಪರಿಶಿಷ್ಟ ಪಂಗಡದ ಕಾಲೋನಿಗಳಲ್ಲಿ ಮೂಲಭೂತ ಸೌಕರ್ಯ ಅಭಿವೃದ್ಧಿ.	2225-00-102-0-69	16.50	16.50	16.47
6	ಪರಿಶಿಷ್ಟ ಪಂಗಡ ಕುಟುಂಬಗಳಿಗೆ ಸಹಾಯ	2225-00-102-0-70	9.44	9.44	9.09
7	ಆದಿಯುಗಪಂಗಡ	2225-00-102-0-68	0.00	0.00	0.00
8	ಗಿರಿಜನ ಮನೆಗಳ ನಿರ್ಮಾಣ	" do "	0.00	0.00	0.00
9	ಎತ್ತುಗಳ ಸರಬರಾಜು	" do "	0.00	0.00	0.00
10	ಪರಿಶಿಷ್ಟ ಪಂಗಡ ಮೆಟ್ರಿಕ್ ಪೂರ್ವ ವಿದ್ಯಾರ್ಥಿಗಳಿಗೆ ವಿದ್ಯಾರ್ಥಿ ವೇತನ	2225-02-102-0-68	0.00	0.00	0.00
		ಒಟ್ಟು	**93.38**	**92.66**	**85.14**

ವಿ.ಫ.ಯೋಜನೆ

1	ಪರಿಶಿಷ್ಟ ಜಾತಿ ಕಾಲೋನಿಗಳಲ್ಲಿ ಮೂಲಭೂತ ಸೌಕರ್ಯ	2225-00-101-0-62	0.00	0.00	0.00

ಹಿಂದುಳಿದ ವರ್ಗಗಳ ಕಲ್ಯಾಣ ಇಲಾಖೆ (ಬಿ.ಸಿ.ಎಂ. ಇಲಾಖೆ) ಯೋಜನೆ

1	ಹಿಂದುಳಿದ ವರ್ಗ ತಾಲ್ಲೂಕು ವಿಸ್ತರಣಾ ಕಛೇರಿಗಳು	2225-00-103-0-74	0.00	0.00	0.00
2	ಹೆಚುವರಿ ಬೋಜನಾ ಮತ್ತು ವಸತಿ ವೆಚ್ಚ ಪಾವತಿ	2225-00-103-0-76	0.00	0.00	0.00
3	ಮೆಟ್ರಿಕ್ ಪೂರ್ವ ಮತ್ತು ನಂತರದ ವಿದ್ಯಾರ್ಥಿ ನಿಲಯ ಸುಧಾರಣೆ	2225-00-103-0-72	0.00	0.00	0.00
4	ಔದ್ಯಮಿಕ/ಡಿಪ್ಲೊಮ ಕೋರ್ಸ್ ಪ್ರಶಿಕ್ಷುಗಳಿಗೆ ಶಿಷ್ಯ ವೇತನ	2225-00-103-0-84	0.00	0.00	0.00
5	ಹಿಂದುಳಿದ ವರ್ಗಗಳ ತಾಲ್ಲೂಕು ವಿಸ್ತಣಾಧಿಕಾರಿಗಳು	2225-00-103-0-74	0.00	0.00	0.00
6	ವಿದ್ಯಾರ್ಥಿ ನಿಲಯದಲ್ಲಿರುವವರಿಗೆ ಪ್ರೋತ್ಸಾಹ ಧನ	2225-00-103-0-79	3.00	3.00	0.80
7	ಹಿಂದುಳಿದ ವರ್ಗಗಳ ವಿದ್ಯರ್ಥಿಗಳಿಗೆ ವಿದಾರ್ಥಿ ವೇತನ	2225-00-103-0-66	25.00	25.00	20.97
8	ವಿದ್ಯಾರ್ಥಿ ನಿಲಯ ಸುಧಾರಣೆ	2225-00-103-0-72	5.00	5.00	5.00
		ಒಟ್ಟು	**33.00**	**33.00**	**26.77**

ಮಹಿಳಾ ಮತ್ತು ಮಕ್ಕಳ ಕಲ್ಯಾಣ ಇಲಾಖೆ : ಯೋಜನೆ

1	ಅಂಗನವಾಡಿ ಕಟ್ಟಡಗಳ ನಿರ್ಮಾಣ	2211-00-102-0-61	28.00	28.00	27.99
2	ಸಮಗ್ರ ಮಕ್ಕಳ ಅಭಿವೃದ್ಧೀಗಾಗಿ ಕೇಂದ್ರ ಪುರಸ್ಕೃತ ಯೋಜನೆ	2211-02-102-0-22	641.86	627.78	626.28
3	ಶಾಲಾ ಪೂರ್ವ ಮಕ್ಕಳಿಗೆ ಆಹಾರ ಕಾರ್ಯ ಯೋಜನೆ	2236-02-101-0-51	0.00	0.00	0.00
4	ಉದ್ಯೋಗಸ್ಥ ಮಹಿಳೆಯರ ಮಕ್ಕಳಿಗಾಗಿ ಶಿಶು ಪಾಲನ ಕೇಂದ್ರಗಳು	2211-00-102-0-63	0.00	0.00	0.00
5	ಶಾಲಾ ಪೂರ್ವ ಮಕ್ಕಳಿಗೆ ಆಹಾರ ಕಾರ್ಯ ಯೋಜನೆ	2235-00-101-0-61	538.99	538.99	369.40
		ಒಟ್ಟು	**1208.85**	**1194.77**	**1023.67**

ಕೃಷಿ ಇಲಾಖೆ : ಯೋಜನೆ

1	ರೈತರಿಗೆ ಸಹಾಯ	2435-00-101-0-63	0.00	0.00	0.00
2	ಕೃಷಿ ಮೇಳಗಳು ಮತ್ತು ಪ್ರದರ್ಶನಗಳು	2435-00-101-0-65	0.00	0.00	0.00
3	ನಿರ್ದೇಶನ ಮತ್ತು ಆಡಳಿತ ಸುಧಾರಣೆ ತಾಲ್ಲೂಕು ಸಿಬ್ಬಂದಿ	2435-00-101-0-61	34.51	34.51	11.55
4	ಕೃಷಿ (ವಿ ಫ ಯೋ)	2225-01-101-0-64	0.00	0.00	0.00
5	ನಿರ್ದೇಶನ ಮತ್ತು ಆಡಳಿತ ಸುಧಾರಣೆ ತಾಲ್ಲೂಕು ಸಿಬ್ಬಂದಿ	2435-00-101-0-61	0.91	0.00	0.91
6	ಕೃಷಿ(ಗಿರಿಜನ ಉಪಯೋಜನೆ)	2225-00-102-0-70	0.00	0.00	0.00
		ಒಟ್ಟು	**35.42**	**34.51**	**12.46**

ತೋಟಗಾರಿಕಾ ಇಲಾಖೆ:

1	ರೈತರಿಗೆ ತರಬೇತಿ	2435-00-101-0-64	1.50	1.50	1.49
2	ರೈತರಿಗೆ ಸಹಾಯ (ಸ್ಕೀಂ ಅಸಿಸ್ಟೆನ್ಸ್)	2435-00-101-0-62	2.30	2.30	2.29
		ಒಟ್ಟು	**3.80**	**3.80**	**3.78**

ವಿಶೇಷ ಘಟಕ ಯೋಜನೆ

1	ತೋಟಗಾರಿಕಾ ಇಲಾಖೆ	2225-00-101-0-64	0.00	0.00	0.00

ಗಿರಿಜನ ಉಪಯೋಜನೆ

1	ತೋಟಗಾರಿಕಾ ಇಲಾಖೆ	2225-00-102-0-70	0.80	0.80	0.79

ಪಶುಸಂಗೋಪನಾ ಇಲಾಖೆ: ಯೋಜನೆ

1	ಗ್ರಾಮೀಣ ಪಶುವೈದ್ಯ ಶಾಲೆಗಳನ್ನು ತೆರೆಯುವುದು ಮತ್ತು ಅವುಗಳನ್ನು ತಾಲ್ಲೂಕು ಮಟ್ಟದ ಔಷಧಾಲಯಗಳನ್ನು ಮೇಲ್ದರ್ಜೆಗೇರಿಸುವುದು	2403-00-101-0-61	242.60	282.60	275.69
2	ಗೊಡ್ಡು ಬಂಜೆ ಜಾನುವಾರು ಶಿಬಿರಗಳ ವ್ಯವಸ್ಥೆ	2403-00-101-0-64	2.60	2.60	2.60
3	ಜೀವ ವೈದ್ಯ ತ್ಯಾಜ್ಯ ವಸ್ತುಗಳ ವಿಲೇವಾರಿ	2403-00-101-0-63	1.73	1.73	1.73
4	ಕಛೇರಿ ತ್ಯಾಜ್ಯ ಗಳಗಾಗಿ	2403-00-101-0-61	10.00	10.00	9.90
5	ಜಜಾನುವಾರು ರೋಗಗಳ ನಿಯಂತ್ರಣ	2403-00-107-0-03	0.00	0.00	0.00
6	ಗಿರಿಜನ ಉಪಯೋಜನೆ	2225-00-102-0-70	1.80	1.80	1.80
		ಒಟ್ಟು	**258.73**	**298.73**	**291.72**

ಮೀನುಗಾರಿಕೆ ಇಲಾಖೆ ಯೋಜನೆ

1	ವಿಶೇಷ ಘಟಕ ಯೋಜನೆ	2225-00-101-0-64	0.00	0.00	0.00
2	ಗಿರಿಜನ ಉಪಯೋಜನೆ	2225-00-102-0-70	0.00	0.00	0.00
		ಒಟ್ಟು	**0.00**	**0.00**	**0.00**

ಇಲಾಖೆಗಳು: ಸಹಕಾರ ಇಲಾಖೆ

1	ವಿಶೇಷ ಘಟಕ ಯೋಜನೆ ಸೃಷ್ಟಿಗಾಗಿ	2425-00-101-0-61	0.50	0.50	0.50
2	ಮಹಿಳಾ ಸಹಕಾರಿ ಸಂಘಗಳು	4425-00-101-0-62	0.25	0.25	0.25
3	ಪರಿಶಿಷ್ಟ ಜಾತಿಯವರಿಗೆ ವಿಶೇಷ ಘಟಕ ಯೋಜನೆ	6425-00-101-0-63	0.00	0.00	0.00
		ಒಟ್ಟು	**0.75**	**0.75**	**0.75**

ಅರಣ್ಯ ಇಲಾಖೆ ಯೋಜನೆ

1	ವಿಶೇಷ ಘಟಕ ಯೋಜನೆ	2225-00-101-0-64	0.00	0.00	0.00
2	ಗಿರಿಜನ ಉಪಯೋಜನೆ	2225-00-102-0-70	0.35	0.35	0.35
		ಒಟ್ಟು	**0.35**	**0.35**	**0.35**

ಆಯುಷ್ ಇಲಾಖೆ ಯೋಜನೆ

1	ದೂರವಾಣಿ ವೆಚ್ಚ	2210-11-102-0-65	0.50	0.50	0.21
2	ನೀರು ಮತ್ತು ವಿದ್ಯುತ್ ಚ್ಚಕ್ಕಿ (ವೇತನೇತರ ವೆಚ್ಚಗಳು	2210-11-102-0-66	0.00	0.00	0.00
3	ಕಟ್ಟಡಗಳು	2210-11-140-1-69	7.00	7.00	6.96
		ಒಟ್ಟು	**7.50**	**7.50**	**7.17**

ಗ್ರಾಮೀಣ ಕುಡಿಯುವ ನೀರು ಇಲಾಖೆ

1	ದುರಸ್ತಿ ಮತ್ತು ಸಾಗಾಣಿಕೆ	2215-00-101-0-61	7.77	7.77	4.66
2	ನೂತನ ಸರಬರಾಜು	2215-00-101-0-62	1.65	1.65	0.00
		ಒಟ್ಟು	**9.42**	**9.42**	**4.66**

ಸೋಮವಾರಪೇಟೆ ತಾಲ್ಲೂಕು ಮುಳ್ಳುಸೋಗೆ ಗ್ರಾಮ ಪಂಚಾಯ್ತಿ ಗುಡ್ಡೆಹೊಸೂರು ಗೊಂದಿಬಸವನಹಳ್ಳಿ
ಕಾರು ವಾಹನ ಚಾಲಕರ ಬಡಾವಣೆ ರಸ್ತೆ. ಅಂದಾಜು ಮೊತ್ತ ರೂ. 5,00,000/–

Somwarpete Taluk, Mullusoge G.P., Guddehosooru-Gondibasavanahalli
Car Drivers Extention Road. Estimated Cost Rs. 5,00,000/-

ಸೋಮವಾರಪೇಟೆ ತಾಲ್ಲೂಕು ಮುಳ್ಳುಸೋಗೆ ಗ್ರಾಮ ಪಂಚಾಯ್ತಿ ಗೋಪಾಲ್ ಸರ್ಕಲ್ ಪಕ್ಕ ಆಫೀಸರ್ಸ್ ಕಾಲೋನಿ ರಸ್ತೆ
ಅಂದಾಜು ಮೊತ್ತ ರೂ. 5,00,000/–

Somwarpete Taluk, Mullusoge G.P., Gopal Circle-Officers Colony Road.
Estimated Cost Rs. 5,00,000/-

ಸೋಮವಾರಪೇಟೆ ತಾಲ್ಲೂಕು ನೇರುಗಳಲೆ ಗ್ರಾಮ ಪಂಚಾಯ್ತಿ ನೇರುಗಳಲೆ–ಹಿತ್ಲುಮಕ್ಕಿ ರಸ್ತೆ.
ಅಂದಾಜು ಮೊತ್ತ ರೂ. 5,00,000/–

Somwarpete Taluk, Nerugalale G.P., Nerugalale-Hithlumakki Road.
Estimated Cost Rs. 5,00,000/-

ಸೋಮವಾರಪೇಟೆ ತಾಲ್ಲೂಕು ದೊಡ್ಡಮಳ್ತೆ ಗ್ರಾಮ ಪಂಚಾಯ್ತಿ ಕೂಗೆಕೋಡಿ– ದೇವಸ್ಥಾನ ರಸ್ತೆ
ಅಂದಾಜು ಮೊತ್ತ ರೂ. 5,00,000/–

Somwarpete Taluk, Doddamalthe G.P., Koogekodi- Temple Road.
Estimated Cost Rs. 5,00,000/-

ವಿರಾಜಪೇಟೆ ತಾಲ್ಲೂಕು ನಿಟ್ಟೂರು ಗ್ರಾಮ ಪಂಚಾಯ್ತಿ ಮಾಚಂಗಡ ರೋಷನ್ ಕುಟುಂಬಸ್ಥರ ರಸ್ತೆ
Virajpet Taluk, Nitturu G.P., Machangada Roshan Family Road.

ವಿರಾಜಪೇಟೆ ತಾಲ್ಲೂಕು ಬಾಳೆಲೆ ಗ್ರಾಮ ಪಂಚಾಯ್ತಿ ಕೋಡಮಂಡ ಸುಬ್ರಮಣಿ ಕುಟುಂಬಸ್ಥರ ರಸ್ತೆ
Virajpet Taluk, Balele G.P., Kodamanda Subramanya Family Road.

ಮಡಿಕೇರಿ ತಾಲ್ಲೂಕು ನರಿಯಂದಡ ಗ್ರಾಮ ಪಂಚಾಯ್ತಿ ಶ್ಯಾನ್‌ಬೋಗರ ಐನ್‌ಮನೆ ರಸ್ತೆ
Madikeri Taluk Nariyandada G.P. Shyanbogara Ainmane Road.

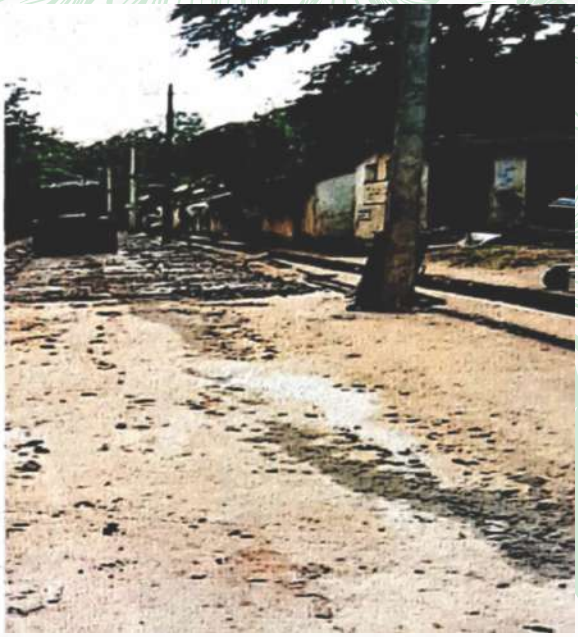

ಸೋಮವಾರಪೇಟೆ ತಾಲ್ಲೂಕು ಕೂಡಿಗೆ ಗ್ರಾಮ ಪಂಚಾಯ್ತಿ ಕೂಡಿಗೆ–ಬಸವೇಶ್ವರ ದೇವಸ್ಥಾನ ರಸ್ತೆ
ಅಂದಾಜು ಮೊತ್ತ ರೂ. 5,00,000/–

Somwarpete Taluk, Kudige G.P., Kudige-Basaveshwara Temple Road.
Estimated Cost Rs. 5,00,000/-

ಸೋಮವಾರಪೇಟೆ ತಾಲ್ಲೂಕು ನೇರುಗಳಲೆ ಗ್ರಾಮ ಪಂಚಾಯ್ತಿ ಕರ್ಕಳ್ಳಿ ಮುಖ್ಯ ರಸ್ತೆ. ಅಂದಾಜು ಮೊತ್ತ ರೂ. 5,00,000/–

Somwarpete Taluk, Nerugalale G.P., Karkalli Main Road. Estimated Cost Rs. 5,00,000/-

ಅನುಬಂಧ-1

2019-20ನೇ ಸಾಲಿನ ಆರ್ಥಿಕ ಪ್ರಗತಿ ವರದಿ

ವಿರಾಜಪೇಟೆ ತಾಲ್ಲೂಕು ಪಂಚಾಯತ್

ತಾಲ್ಲೂಕಿನ ಹೆಸರು: ವಿರಾಜಪೇಟೆ ತಾಲ್ಲೂಕು

ಕ್ರ.ಸ	ಯೋಜನೆಯ ಹೆಸರು	ಅನುದಾನದ ಹಂಚಿಕೆ	ಆರಂಭಿಕ ಶಿಲ್ಕು	ಬಿಡುಗಡೆಯಾದ ಅನುದಾನ/ ಬಡ್ಡಿ	ವೆಚ್ಚ	ಪರಿಶಿಷ್ಟ ಜಾತಿರವರ ಕಲ್ಯಾಣಕ್ಕಾಗಿ ಮಾಡಿದ ವೆಚ್ಚ	ಪರಿಶಿಷ್ಟ ಪಂಗಡದರವರ ಕಲ್ಯಾಣಕ್ಕಾಗಿ ಮಾಡಿದ ವೆಚ್ಚ	ವಿಕಲ ಚೇತನರಿಗೆ ಮಾಡಿದ ವೆಚ್ಚ
1	ತಾಲ್ಲೂಕು ಪಂಚಾಯತಿ ಸಂಯುಕ್ತ ಅನುದಾನ	20000000	-	20000000	19166175	3330000	1114000	1395000
2	ತಾಲ್ಲೂಕು ಪಂಚಾಯತ್ ಅಭಿವೃದ್ಧಿ ಅನುದಾನ	-	-	-	-	-	-	-
3	ಗ್ರಾಮೀಣ ರಸ್ತೆ ಡಾಂಬರೀಕರಣ	2000000		2000000	1997570	-		-
	13ನೇ ಹಣಕಾಸು ಯೋಜನೆ	-	153268	-	-	-	-	-

ವಿರಾಜಪೇಟೆ ತಾಲ್ಲೂಕು ಪಂಚಾಯತಿ, ಖಾಲಿ ಇರುವ ಹುದ್ದೆಗಳ ವಿವರ

ಕ್ರ ಸಂ	ಹುದ್ದೆಯ ಪದನಾಮ	ಮಂಜೂರಾದ ಹುದ್ದೆಗಳ ಸಂಖ್ಯೆ	ಭರ್ತಿಯಾದ ಹುದ್ದೆಗಳ ಸಂಖ್ಯೆ	ಖಾಲಿ ಹುದ್ದೆಗಳ ಸಂಖ್ಯೆ
1	ಕಾರ್ಯನಿರ್ವಾಹಕಾಧಿಕಾರಿ	1	1	0
2	ಸಹಾಯಕ ಲೆಕ್ಕಾಧಿಕಾರಿ	1	0	1
3	ಸಹಾಯಕ ನಿರ್ದೇಶಕರು (ಗ್ರಾ&ಉ)	1	1	0
4	ತಾಲ್ಲೂಕು ಯೋಜನಾಧಿಕಾರಿ	1	1	0
5	ಸಹಾಯಕ ನಿರ್ದೇಶಕರು (ಅಕ್ಷರ ದಾಸೋಹ)	1	1	0
6	ಕಛೇರಿ ವ್ಯವಸ್ಥಾಪಕರು	1	0	1
7	ಕಿರಿಯ ಅಭಿಯಂತರರು	2	0	2
8	ಪ್ರಗತಿ ಸಹಾಯಕರು	1	0	1
9	ಸಾಲ ವಿಸ್ತರಣಾಧಿಕಾರಿ	1	0	1
10	ದ್ವಿ.ದ.ಸ	2	1	1
11	ಪ್ರ.ದ.ಸ	2	2	0
12	ಪ್ರ.ದ.ಸ (ಅಕ್ಷರ ದಾಸೊಹ)	1	1	0
13	ಪ್ರ.ದ.ಲೆ.ಸ	2	0	2
14	ಶೀಘ್ರಲಿಪಿಗಾರರು	1	0	1
15	ಬೆರಳಚ್ಚುಗಾರರು	2	0	2
16	ವಾಹನ ಚಾಲಕರು	2	0	2
17	ಡಿ'ದರ್ಜೆ	4	1	3
18	ಪಂಚಾಯತಿ ಅಭಿವೃದ್ಧಿ ಅಧಿಕಾರಿ	38	18	20
19	ಕಾರ್ಯದರ್ಶಿ ಗ್ರೇಡ್-1	12	11	1
20	ಕಾರ್ಯದರ್ಶಿ ಗ್ರೇಡ್-2	26	17	9
21	ದ್ವಿ.ದ.ಲೆ. ಸಹಾಯಕರು	11	6	5
	ಒಟ್ಟು	**113**	**61**	**52**

ನಮೂನೆ – 14

ಜಿಲ್ಲಾ ಪಂಚಾಯತಿ

2019–20ನೇ ವರ್ಷದ ವಾರ್ಷಿಕ ಸ್ವೀಕೃತಿ ಮತ್ತು ವೆಚ್ಚದ ವಿವರ

ಘೋಷ್ವಾರೆ

	ಸಾಮಾನ್ಯ (ಜಿಲ್ಲಾ ಪಂಚಾಯಿತಿ ಕಂದಾಯ	ಸರ್ಕಾರದಿಂದ ಪಡೆಯಲಾದ ಅನುದಾನ	ಅಸಾಮಾನ್ಯ ಸಾಲ ಮತ್ತು ರದ್ದು ಮಾಡಿದ ಲೆಕ್ಕ ಶೀರ್ಷಿಕೆ	ಒಟ್ಟು
ಪ್ರಾರಂಭಿಕ ಶುಲ್ಕ 01.04.2019		1010661463		1010661463
2019–20ನೇ ವರ್ಷದಲ್ಲಿ ಸ್ವೀಕೃತವಾದದ್ದು		1426116978		1426116978
ಒಟ್ಟು		**2436778441**		**2436778441**
2019–20ನೇ ವರ್ಷದಲ್ಲಿ ವೆಚ್ಚವಾದದ್ದು		999408115		999408115
ಮುಕ್ತಾಯಗೊಳಿಸಲಾದ ಬಾಕಿ 31.03.2020.		**1437370326**		**1437370326**

ನಮೂನೆ – 15

2019–20ನೇ ವರ್ಷದ ತಾಲ್ಲೂಕು/ಜಿಲ್ಲಾ ಪಂಚಾಯತಿಗಳ ವಿವರ

ಎ. ವೇತನ ವಿವರಗಳೊಂದಿಗೆ ಸಿಬ್ಬಂದಿಯ ಅನುಚ್ಛೇದ

ಬಿ. ತಾಲ್ಲೂಕು / ಗ್ರಾಮ ಪಂಚಾಯತಿ

ಲೆಕ್ಕಶೀರ್ಷಿಕೆ:– 2515–00–101–0–01(ಯೋಜನೇತರ)

ಸ್ವೀಕೃತಿ ಮತ್ತು ಪಾವತಿ ಖಾತೆ		ವೆಚ್ಚಗಳ ಖಾತೆ		
ಪ್ರಾರಂಭಿಕ ಶಿಲ್ಕು	1811038	ವಿದ್ಯುಚ್ಛಕ್ತಿ ಶುಲ್ಕ		0
ಮೂಲ ಬಂಡವಾಳ ಸ್ವೀಕೃತವಾದದ್ದು	6896000	ಚುನಾಯಿತರ ಸದಸ್ಯರ ವೇತನ		0
ಕಂದಾಯ ವಸೂಲಾದದ್ದು	0	ಸಭೆಗಳ ವೆಚ್ಚ		580
ಇತರೆ ಸ್ವೀಕೃತಿಗಳು ಬಡ್ಡಿ	56676	ಸಾದಿಲ್ವಾರು	495113	8673400
	0	ಇತರೆ ಸಿಬ್ಬಂದಿಗಳ ವೇತನ	8178287	
	0	ಕಾಮಗಾರಿಗಳ ವೆಚ್ಚ		0
	0	ಮುಕ್ತಾಯದ ಬಾಕಿ		0
ಒಟ್ಟು	**8763714**	ಒಟ್ಟು		**8673980**

ನಮೂನೆ – 15

2019–20ನೇ ವರ್ಷದ ತಾಲ್ಲೂಕು/ಜಿಲ್ಲಾ ಪಂಚಾಯತಿಗಳ ವಿವರ

ಎ. ವೇತನ ವಿವರಗಳೊಂದಿಗೆ ಸಿಬ್ಬಂದಿಯ ಅನುಚ್ಛೇದ

ಬಿ. ತಾಲ್ಲೂಕು / ಗ್ರಾಮ ಪಂಚಾಯತಿ

ಲೆಕ್ಕಶೀರ್ಷಿಕೆ:– 3451–00–101–0–30(ಯೋಜನೇತರ)

ಸ್ವೀಕೃತಿ ಮತ್ತು ಪಾವತಿ ಖಾತೆ		ವೆಚ್ಚಗಳ ಖಾತೆ	
ಪ್ರಾರಂಭಿಕ ಶಿಲ್ಕು	0	ವಿದ್ಯುಚ್ಛಕ್ತಿ ಶುಲ್ಕ	0
ಮೂಲ ಬಂಡವಾಳ ಸ್ವೀಕೃತವಾದದ್ದು	200000	ಚುನಾಯಿತರ ಸದಸ್ಯರ ವೇತನ	0
ಕಂದಾಯ ವಸೂಲಾದದ್ದು	0	ಸಭೆಗಳ ವೆಚ್ಚ	0
ಇತರೆ ಸ್ವೀಕೃತಿಗಳು	0	ಸಾದಿಲ್ವಾರು	160000
	0	ಇತರೆ ಸಿಬ್ಬಂದಿಗಳ ವೇತನ	0
	0	ಕಾಮಗಾರಿಗಳ ವೆಚ್ಚ	0
	0	ಮುಕ್ತಾಯದ ಬಾಕಿ	0
ಒಟ್ಟು	**200000**	**ಒಟ್ಟು**	**160000**

ಲೆಕ್ಕಶೀರ್ಷಿಕೆ:– 3451–00–101–0–29(ಯೋಜನೇತರ)

ಸ್ವೀಕೃತಿ ಮತ್ತು ಪಾವತಿ ಖಾತೆ		ವೆಚ್ಚಗಳ ಖಾತೆ	
ಪ್ರಾರಂಭಿಕ ಶಿಲ್ಕು	0	ವಿದ್ಯುಚ್ಛಕ್ತಿ ಶುಲ್ಕ	0
ಮೂಲ ಬಂಡವಾಳ ಸ್ವೀಕೃತವಾದದ್ದು	400000	ಚುನಾಯಿತರ ಸದಸ್ಯರ ವೇತನ	0
ಕಂದಾಯ ವಸೂಲಾದದ್ದು	0	ಸಭೆಗಳ ವೆಚ್ಚ	0
ಇತರೆ ಸ್ವೀಕೃತಿಗಳು	0	ಸಾದಿಲ್ವಾರು	124549
	0	ಇತರೆ ಸಿಬ್ಬಂದಿಗಳ ವೇತನ	0
	0	ಕಾಮಗಾರಿಗಳ ವೆಚ್ಚ	0
	0	ಮುಕ್ತಾಯದ ಬಾಕಿ	0
ಒಟ್ಟು	**400000**	**ಒಟ್ಟು**	**124549**

ಲೆಕ್ಕಶೀರ್ಷಿಕೆ:– 3451–00–101–0–26(ಯೋಜನೇತರ)

ಸ್ವೀಕೃತಿ ಮತ್ತು ಪಾವತಿ ಖಾತೆ		ವೆಚ್ಚಗಳ ಖಾತೆ	
ಪ್ರಾರಂಭಿಕ ಶಿಲ್ಕು	0	ವಿದ್ಯುಚ್ಛಕ್ತಿ ಶುಲ್ಕ	0
ಮೂಲ ಬಂಡವಾಳ ಸ್ವೀಕೃತವಾದದ್ದು	2990000	ಚುನಾಯಿತರ ಸದಸ್ಯರ ವೇತನ ಭತ್ಯೆ	0
ಕಂದಾಯ ವಸೂಲಾದದ್ದು	0	ಸಭೆಗಳ ವೆಚ್ಚ	121880
ಇತರೆ ಸ್ವೀಕೃತಿಗಳು ಬಡ್ಡಿ	0	ಸಾದಿಲ್ವಾರು	143917
	0	ಇತರೆ ಸಿಬ್ಬಂದಿಗಳ ವೇತನ	2622817
	0	ಕಾಮಗಾರಿಗಳ ವೆಚ್ಚ	0
	0	ಮುಕ್ತಾಯದ ಬಾಕಿ	0
ಒಟ್ಟು	**2990000**	**ಒಟ್ಟು**	**2888614**

ಲೆಕ್ಕಶೀರ್ಷಿಕೆ:– 3451–00–101–0–27(ಯೋನೇತರ)

ಸ್ವೀಕೃತಿ ಮತ್ತು ಪಾವತಿ ಖಾತೆ		ವೆಚ್ಚಗಳ ಖಾತೆ	
ಪ್ರಾರಂಭಿಕ ಶಿಲ್ಕು	0	ವಿದ್ಯುಚ್ಛಕ್ತಿ ಶುಲ್ಕ	0
ಮೂಲ ಬಂಡವಾಳ ಸ್ವೀಕೃತವಾದದ್ದು	300000	ಚುನಾಯಿತರ ಸದಸ್ಯರ ವೇತನ	0
ಕಂದಾಯ ವಸೂಲಾದದ್ದು	0	ಸಭೆಗಳ ವೆಚ್ಚ	0
ಇತರೆ ಸ್ವೀಕೃತಿಗಳು	0	ಸಾದಿಲ್ವಾರು	200000
	0	ಇತರೆ ಸಿಬ್ಬಂದಿಗಳ ವೇತನ	
	0	ಕಾಮಗಾರಿಗಳ ವೆಚ್ಚ	0
	0	ಮುಕ್ತಾಯದ ಬಾಕಿ	0
ಒಟ್ಟು	**300000**	**ಒಟ್ಟು**	**200000**

ಲೆಕ್ಕಶೀರ್ಷಿಕೆ:– 2515–00–101–0–28(ಯೋಜನೇತರ)

ಸ್ವೀಕೃತಿ ಮತ್ತು ಪಾವತಿ ಖಾತೆ		ವೆಚ್ಚಗಳ ಖಾತೆ	
ಪ್ರಾರಂಭಿಕ ಶಿಲ್ಕು	0	ವಿದ್ಯುಚ್ಛಕ್ತಿ ಶುಲ್ಕ	314297
ಮೂಲ ಬಂಡವಾಳ ಸ್ವೀಕೃತವಾದದ್ದು	14683000	ಚುನಾಯಿತರ ಸದಸ್ಯರ ವೇತನ	22640
ಕಂದಾಯ ವಸೂಲಾದದ್ದು	0	ಸಭೆಗಳ ವೆಚ್ಚ	199980
ಇತರೆ ಸ್ವೀಕೃತಿಗಳು	0	ಸಾದಿಲ್ವಾರು	4766718
	0	ಇತರೆ ಸಿಬ್ಬಂದಿಗಳ ವೇತನ	8408978
	0	ಕಾಮಗಾರಿಗಳ ವೆಚ್ಚ	0
	0	ಮುಕ್ತಾಯದ ಬಾಕಿ	0
ಒಟ್ಟು	**14683000**	**ಒಟ್ಟು**	**13712613**

ಜಿಲ್ಲಾ ಪಂಚಾಯತ್ ಕಚೇರಿಗಳಲ್ಲಿ ಸಾರ್ವಜನಿಕ ಕುಂದುಕೊರತೆ ಅರ್ಜಿಗಳ ವಿಲೇವಾರಿ ಪ್ರಗತಿಯ ತ ಖ್ತೆ ಸಂಚಿತ ವರದಿ

2019-20

ಕ್ರ ಸಂ	ಮಾಹೆ	ಅರ್ಜಿ ಗಳ ವರ್ಗ	ತಿಂಗಳ ಬಾಕಿ ಉಳಿದ ಕುಂದುಕೊರತೆ ಅರ್ಜಿಗಳ ಸಂಖ್ಯೆ	ಈ ತಿಂಗಳಲ್ಲಿ ನೋಂದಾಯಿಸಿದ ಕುಂದುಕೊರತೆಗಳ ಅರ್ಜಿ	ಒಟ್ಟು	ತಿಂಗಳಲ್ಲಿ ಅರ್ಜಿದಾರರ ಕೋರಿಕೆ ವಿಲೇವಾರಿ ಆದ ಅರ್ಜಿಗಳು	ತಿಂಗಳಲ್ಲಿ ಅರ್ಜಿದಾರರ ಕೋರಿಕೆ ಈಡೇರಿಸಿ ಆದ ಅರ್ಜಿಗಳ ಸಂಖ್ಯೆ	ತಿಂಗಳ ಅಂತ್ಯಕ್ಕೆ ಬಾಕಿ	ನಿಗಧಿತ ಕಾಲ ಮಿತಿ ಕೋರಿ ಬಾಕಿ ಇರುವ ಅರ್ಜಿಗಳ ಸಂಖ್ಯೆ	ಮೊದಲನೆಯ ಶನಿವಾರ ಕುಂದುಕೊರತೆ ಅದಾಲತ್ ಮಾಡಲಾಗಿದೆಯೇ
1	2	3	4	5	6	7	8	9	10	11
	ಏಪ್ರಿಲ್– 2019	-	-	33	33	33	-	-	-	-
	ಮೇ	-	-	31	31	31	-	-	-	-
	ಜೂನ್	-	-	29	29	29	-	-	-	-
	ಜುಲೈ	-	-	30	30	30	-	-	-	-
	ಆಗಸ್ಟ್	-	-	30	30	30	-	-	-	-
	ಸೆಪ್ಟಂಬರ್	-	-	16	16	16	-	-	-	-
	ಅಕ್ಟೋಬರ್	-	-	14	14	14	-	-	-	-
	ನವೆಂಬರ್	-	-	30	30	30	-	-	-	-
	ಡಿಸೆಂಬರ್	-	-	29	29	29	-	-	-	-
	ಜನವರಿ -2020	-	-	22	22	22	-	-	-	-
	ಫೆಬ್ರುವರಿ	-	-	25	25	25	-	-	-	-
	ಮಾರ್ಚಿ	-	-	28	28	28	-	-	-	-
	ಒಟ್ಟು	-	-	317	317	317	-	-	-	-

ಕೊಡಗು ಜಿಲ್ಲಾ ಪಂಚಾಯತ್, ಮೊಕದ್ದಮೆಗಳು (ಸಿ.ಸಿ.ಎ ಪ್ರಕರಣಗಳು) ದಿನಾಂಕ:01.04.2019 ರಿಂದ 31.03.2020ರವರೆಗೆ)

ಕ್ರ ಸಂ	ಶಿಸ್ತು ಎದುರಿಸುತ್ತಿರುವ ನೌಕರರ ಹೆಸರು/ಹುದ್ದೆ	ಪ್ರಕರಣದ ಸ್ವರೂಪ	ವಿಚಾರಣಾಧಿಕಾರಿ ಹೆಸರು	ಮಂಡನಾಧಿಕಾರಿ ಹೆಸರು	ಪ್ರಕರಣದ ಪ್ರಸ್ತುತ ಹಂತ	ಷರಾ
1	2	3	4	5	6	7
1	ಶ್ರೀ ಜಿ. ಗೋವಿಂದೇಗೌಡ ಮುಖ್ಯ ಶಿಕ್ಷಕಕರು, ಸರಕಾರಿ ಪ್ರೌಢಶಾಲೆ, ಕರಿಕೆ, ಮಡಿಕೇರಿ	ಕರ್ತವ್ಯ ಲೋಪ ಮತ್ತು ಹಣ ದುರುಪಯೋಗ ಬಗ್ಗೆ	ಉಪನಿರ್ದೇಶಕರು, ಪಶುಪಾಲನಾ ಮತ್ತು ಪಶು ವೈದ್ಯಕೀಯ ಇಲಾಖೆ, ಕೊಡಗು ಜಿಲ್ಲೆ, ಮಡಿಕೇರಿ	ಅಧೀಕ್ಷಕರು, ನಿರ್ದೇಶಕರ ಕಚೇರಿ, ಪಶುಪಾಲನಾ ಮತ್ತು ಪಶುವೈದ್ಯಕೀಯ ಇಲಾಖೆ, ಮಡಿಕೇರಿ	ವಿಚಾರಣಾ ಹಂತದಲ್ಲಿರುತ್ತದೆ.	
2	ಶ್ರೀ ಹೆಚ್.ಡಿ.ಹರೀಶ್, ಪಂಚಾಯಿತಿ ಅಭಿವೃದ್ಧಿ ಅಧಿಕಾರಿ, ಬಿ.ಶೆಟ್ಟಿಗೇರಿ ಗ್ರಾಮ ಪಂಚಾಯಿತಿ, ವಿರಾಜಪೇಟೆ ತಾಲ್ಲೂಕು	ಕರ್ತವ್ಯ ಲೋಪ ಮತ್ತು ಹಣ ದುರುಪಯೋಗ ಬಗ್ಗೆ	ಉಪನಿರ್ದೇಶಕರು, ಕೃಷಿಇಲಾಖೆ, ಕೊಡಗು ಜಿಲ್ಲೆ	ಅಧೀಕ್ಷಕರು, ತಾಲ್ಲೂಕು ಪಂಚಾಯಿತಿ, ಮಡಿಕೇರಿ	ವಿಚಾರಣಾ ಹಂತದಲ್ಲಿರುತ್ತದೆ.	
3	ಶ್ರೀ ಪುಟ್ಟಣ್ಣ ಎಸ್.ದ್ವಿತೀಯ ದರ್ಜೆ ಸಹಾಯಕರು, ಜಂಟಿ ಕೃಷಿ ನಿರ್ದೇಶಕರ ಕಚೇರಿ, ಕೊಡಗು ಜಿಲ್ಲೆ, ಮಡಿಕೇರಿ	ಕರ್ತವ್ಯಲೋಪದ ಬಗ್ಗೆ	ಉಪಕಾರ್ಯದರ್ಶಿ, ಕೊಡಗು ಜಿಲ್ಲಾ ಪಂಚಾಯತ್, ಮಡಿಕೇರಿ	ಅಧೀಕ್ಷಕರು, (ಆಡಳಿತ) ಉಪಕಾರ್ಯದರ್ಶಿ ಶಾಖೆ, ಕೊಜಿಪಂ, ಮಡಿಕೇರಿ	ವಿಚಾರಣಾ ಹಂತದಲ್ಲಿರುತ್ತದೆ.	
4	ಶ್ರೀ ಸಿ.ಕೆ.ರಾಜೇಂದ್ರ ಪಂಚಾಯಿತಿ ಅಭಿವೃದ್ಧಿ ಅಧಿಕಾರಿ, ವಾಲ್ನೂರು ತ್ಯಾಗತ್ತೂರು ಗ್ರಾಮ ಪಂಚಾಯಿತಿ, ಸೋಮವಾರಪೇಟೆ ತಾಲ್ಲೂಕು	ಕರ್ತವ್ಯ ಲೋಪ ಮತ್ತು ಹಣ ದುರುಪಯೋಗ ಬಗ್ಗೆ	ಉಪನಿರ್ದೇಶಕರು, ತೋಟಗಾರಿಕಾ ಇಲಾಖೆ, ಕೊಡಗು ಜಿಲ್ಲೆ	ಅಧೀಕ್ಷಕರು ಸಮಾಜ ಕಲ್ಯಾಣ ಇಲಾಖೆ, ಮಡಿಕೇರಿ	ವಿಚಾರಣಾ ಹಂತದಲ್ಲಿರುತ್ತದೆ.	
5	ಶ್ರೀ ಹೂವಯ್ಯ, ಗ್ರೇಡ್-1 ಕಾರ್ಯದರ್ಶಿ, ಮುಳ್ಳುಸೋಗೆ ಗ್ರಾಮ ಪಂಚಾಯಿತಿ, ಸೋಮವಾರಪೇಟೆ ತಾಲ್ಲೂಕು	ಕರ್ತವ್ಯ ಲೋಪದ ಬಗ್ಗೆ	ಯೋಜನಾ ಸಮನ್ವಯಾಧಿಕಾರಿ, ಸಮಗ್ರ ಗಿರಿಜನ ಅಭಿವೃದ್ಧಿ ಯೋಜನೆ, ಮಡಿಕೇರಿ, ಕೊಡಗು ಜಿಲ್ಲೆ	ಅಧಿಕ್ಷಕರು (ಆಡಳಿತ ಶಾಖೆ), ಕೊಡಗು ಜಿಲ್ಲಾ ಪಂಚಾಯತ್, ಮಡಿಕೇರಿ	ವಿಚಾರಣಾ ಹಂತದಲ್ಲಿರುತ್ತದೆ.	
6	ಶ್ರೀ ಬಿ.ರಾಕೇಶ್, ಪ್ರಥಮ ದರ್ಜೆ ಸಹಾಯಕರು, ಸಾರ್ವಜನಿಕ ಶಿಕ್ಷಣ ಇಲಾಖೆ, ಉಪನಿರ್ದೇಶಕರವರ ಕಚೇರಿ, ಮಡಿಕೇರಿ	ಕರ್ತವ್ಯಲೋಪದ ಬಗ್ಗೆ	ಉಪನಿರ್ದೇಶಕರು, ಸಮಾಜ ಕಲ್ಯಾಣ ಇಲಾಖೆ, ಕೊಡಗು ಜಿಲ್ಲೆ, ಮಡಿಕೇರಿ	ಆಡಳಿತ ಸಹಾಯಕರು ಪಶುಪಾಲನಾ ಮತ್ತು ಪಶುವೈದ್ಯಕೀಯ ಸೇವೆಗಳ ಇಲಾಖೆ, ಕೊಡಗು ಜಿಲ್ಲೆ, ಮಡಿಕೇರಿ	ವಿಚಾರಣಾ ಹಂತದಲ್ಲಿರುತ್ತದೆ.	
7	ಶ್ರೀಮತಿ ಪಿ.ಎಲ್.ಶಶಿಕಲಾ, ಪಶುವೈದ್ಯಕೀಯ ಸಹಾಯಕರು, ಪ್ರಾಥಮಿಕ ಪಶುಚಿಕಿತ್ಸಾಲಯ, ಮರಗೋಡು	ಕರ್ತವ್ಯಲೋಪದ ಬಗ್ಗೆ	ಯೋಜನಾ ಸಮನ್ವಯಾಧಿಕಾರಿ, ಸಮಗ್ರ ಗಿರಿಜನ ಅಭಿವೃದ್ಧಿ ಯೋಜನೆ, ಕೊಡಗು ಜಿಲ್ಲೆ, ಮಡಿಕೇರಿ	ಅಧೀಕ್ಷಕರು, ಉಪನಿರ್ದೇಶಕರ ಕಚೇರಿ, ಸಮಾಜ ಕಲ್ಯಾಣ ಇಲಾಖೆ, ಕೊಡಗು ಜಿಲ್ಲೆ, ಮಡಿಕೇರಿ	ವಿಚಾರಣಾ ಹಂತದಲ್ಲಿರುತ್ತದೆ.	

ವಂದನೆಗಳು

KODAGU ZILLA PANCHAYATH MADIKERI

Foreword

It is our pleasure to present the "Annual Administrative Report" for the current financial year 2019-20 as regularly brought out every year by Kodagu Zilla Panchayath.

This year's report consists of development activities undertaken ,financial and physical progress made achievements and department wise programmes for financial year 2019-20 by Kodagu Zilla Panchayath including those activities under state and central scheme. This report also includes the administration and expenditure of the grants released.

We express our heartfelt gratitude to the elected members and also to those who have given proper guidance and co-operation in bringing out this edition . We are grateful to the district implementing officers ,chief planning officer ,assistant statistical officer and all the staff for providing the required department wise information in time.

We sincerely hope that this book would be useful to all stakeholders.

Thanking you,

Smt. K. Lakshmipriya K.A.S
Chief Executive officer
Kodagu zilla panchayath
Madikeri

Smt. Lokeshwari Gopal
Hon'ble Vice president
Kodagu zilla panchayath
Madikeri

Sri B.A. Harish
Hon'ble President
Kodagu zilla panchayath
Madikeri

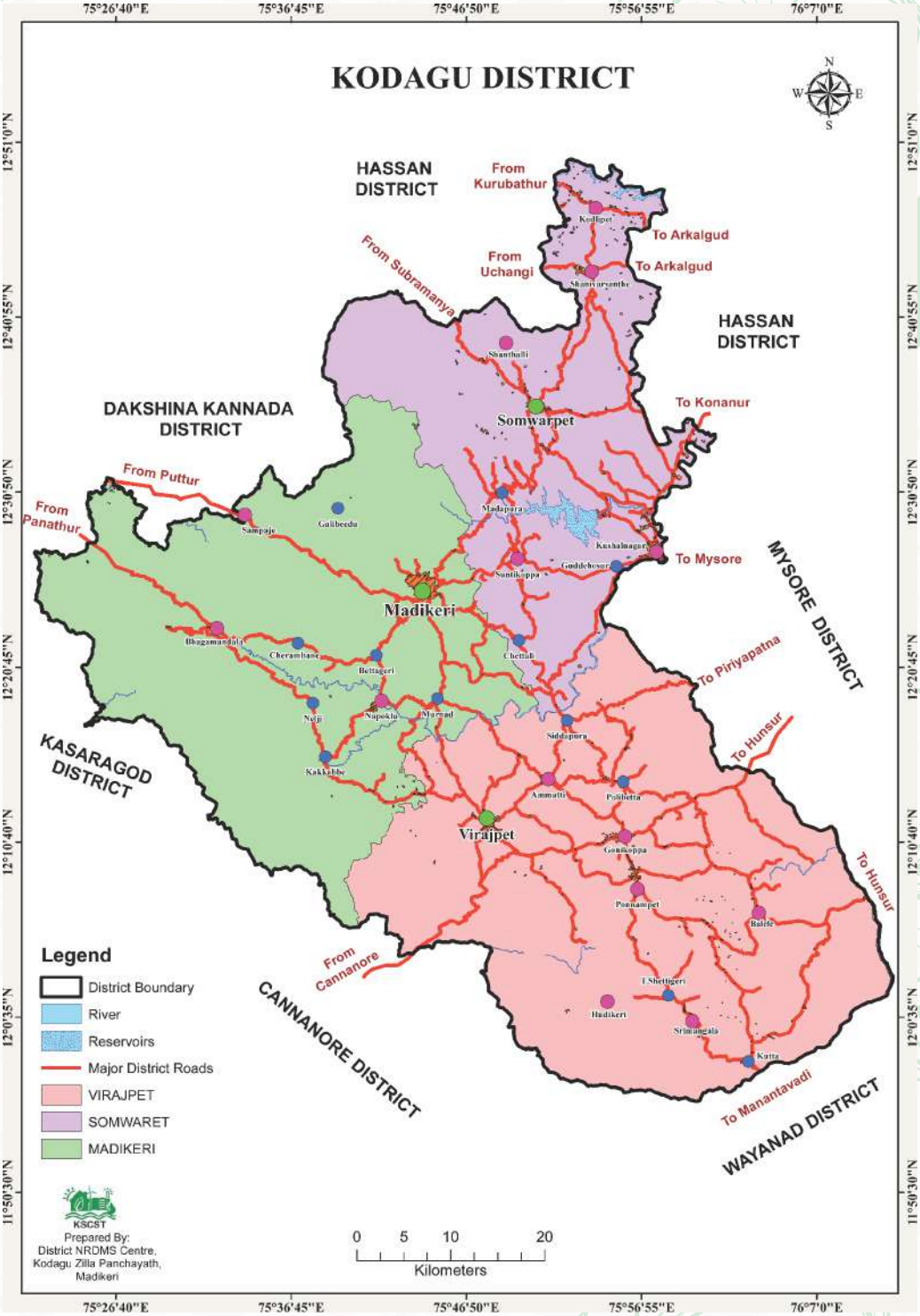
KODAGU DISTRICT
HASSAN DISTRICT
From Kurubathur
To Arkalgud
To Arkalgud
From Uchangi
From Subramanya
HASSAN DISTRICT
DAKSHINA KANNADA DISTRICT
To Konanur
Somwarpet
From Puttur
From Panathur
To Mysore
MYSORE DISTRICT
Madikeri
To Piriyapatna
To Hunsur
KASARAGOD DISTRICT
Virajpet
To Hunsur
From Cannanore
CANNANORE DISTRICT
To Manantavadi
WAYANAD DISTRICT
Legend
District Boundary
River
Reservoirs
Major District Roads
VIRAJPET
SOMWARET
MADIKERI
KSCST
Prepared By:
District NRDMS Centre,
Kodagu Zilla Panchayath,
Madikeri
0 5 10 20
Kilometers
75°26'40"E
75°36'45"E
75°46'50"E
75°56'55"E
76°7'0"E
12°51'0"N
12°40'55"N
12°30'50"N
12°20'45"N
12°10'40"N
12°0'35"N
11°50'30"N

Administration Report - 2019-20 Contents

1.	Kodagu District Introduction	127
2.	General Statistics of Kodagu District for the year 2019-20	128-130
3.	Kodagu Zilla Panchayat Elected Members Details 2019-20	131
4.	Standing Committee President and Members of Kodagu Zilla Panchayat for the year end 2019-20	132
5.	2019-20 Kodagu Zilla Panchayat Special General Body Standing Committee Meeting	133
6.	2019-20, Kodagu Zilla Panchayath Annual Administrative Report	134-136
7.	Details of Sanctioned, Filled and Vacant Posts of Kodagu Zilla Panchayat	137
8.	Implementing Officer Name and Designation 2019-20	138
9.	DSS Online Report for the Month of March 2020	139
10.	Mahatma Gandhi National Rural Employment Guarantee Scheme	140
11.	N.R.L.M/ Sanjeevini Scheme	141
12.	Swacch Bharath Mission	141
13.	Deputy Director of Public Instruction	142
14.	Youth Empowerment and Sports Department	143-145
15.	District Health and Family Welfare Department	146-148
16.	Department of Ayush	149
17.	Department of Women and Child Development	150-151
18.	Social Welfare Department	152
19.	ST Welfare Department	153-154
20.	Backward Welfare Department	155-156
21.	Minority Welfare Department	157
22.	District Industry Wing	158
23.	Animal Husbandry Department	159-165
24.	Department of Fisheries	166-167
25.	Department of Sericulture	168-169
26.	Social Forestry Division	170-171
27.	Department of Agriculture	172-173
28.	Department of Horticulture	174-177
29.	Panchayath Raj Engineering Division	178
30.	Department Rural Water Supply Sanitation Division	179
31.	Department of Handloom and Textiles	180
32.	Mineral and Geographical Scientists Division	181-186
33.	Co-operative Department	187-189
34.	Kannada and Cultural Department	190
35.	Taluk Panchayath Somwarpet	191-199
36.	Taluk Panchayath Madikeri	200-203
37.	Virajpet taluk Panchayath, Ponnampet	204-211
38.	Format -14 Zilla Panchayath Receipts and Payments for the year 2019-20	212-213
39.	Annexure progress Report of Public Gerivance, Application 2019-20 Kodagu zilla panchyath	214
40.	Format 11- Cases(CCA Cases) Date 01-04-2019-31-03-2020)	215

Kodagu
District Introduction

Kodagu is an administrative district in Karnataka, India. Before 1956 it was an administratively separate Coorg State, at which point it was merged into an enlarged Mysore State. It occupies an area of 4,102 square kilometres (1,584 sq mi) in the Western Ghats of southwestern Karnataka. In 2001 its population was 548,561, 13.74% of which resided in the district's urban centres, making it the least populous of the 30 districts in Karnataka.

The district is bordered by Dakshina Kannada district to the northwest, Kasargod district of Kerala to the west, Hassan district to the north, Mysore district to the east, Kannur district of Kerala to the southwest, and the Wayanad district of Kerala to the south. Agriculture is the most important factor that upholds the economy of Kodagu and the main crops cultivated in this region are rice and coffee. Coorg is rich in natural resources which included timber and spices. Madikeri (English: Mercara) is the headquarters of Kodagu.

Kodagu is known for its coffee and its people. The people include indigenous (Kodavas) and other ethnic groups (Arebashe Gowdas and Kodava subgroups). The chief languages presently spoken in Kodagu are Kodava, Are Bhashe, Tulu and Malayalam. Kodagu is home to the native speakers of the Kodava language.

Kodagu is located on the eastern slopes of the Western Ghats. It has a geographical area of 4,102 km2 (1,584 sq mi). The district is bordered by Dakshina Kannada district to the northwest, Hassan district to the north, Mysore district to the east, Kasaragod district in west and Kannur district of Kerala to the southwest, and Wayanad district of Kerala to the south. It is a hilly district, the lowest elevation of which is 120 metres (390 ft) above sea-level. The highest peak, Tadiandamol, rises to 1,750 metres (5,740 ft), with Pushpagiri, the second highest, at 1,715 metres (5,627 ft). The main river in Kodagu is the Kaveri (Cauvery), which originates at Talakaveri, located on the eastern side of the Western Ghats, and with its tributaries, drains the greater part of Kodagu.

In July and August, rainfall is intense, and there are often showers into November. Yearly rainfall may exceed 4,000 millimetres (160 in) in some areas. In dense jungle tracts, rainfall reaches 3,000 to 3,800 millimetres (120 to 150 in) and 1,500 to 2,500 millimetres (59 to 98 in) in the bamboo district to the west. Kodagu has an average temperature of 15 °C (59 °F), ranging from 11 to 28 °C (52 to 82 °F), with the highest temperatures occurring in April and May.

General Statistics of Kodagu District for the year 2019-20

Sl. No.	Particulars	
1.	Geographical Area (Sq. Km)	4102
2.	Total Population	554519
		74608
		279911
3.	Rural Population	473531
		234161
		239370
4	Schedule caste population	73584
5.	Scheduled Tribe Population	58054
6.	Taluk	3
7.	Hobli	16
8.	Gram Panchayath	104
9.	Populated Village	291
10.	Villages in record	296
11.	Population ... (Per sq-km)	135
12.	Decadal population growth ratio	1.09
13.	Sex Ratio	1019
14.	Literacy rate	
	Male	87.19
	Female	78.14
	Average	82.61
15.	Average rainfull (m.m)	2689
16.	Current average rainfull (2017) (mm)	1900
17.	Forest area (hectares)	134597
18.	Agriculture Area (Are.) (hectares)	254993
19.	¨Paddy (hectares)	17630
20.	Ragi (hectares)	62
21.	Jowar (hectares)	2428

22.	Pulses (hectares)	15
23.	Gross vegetables (hectares)	397
24.	Green chilli (hectares)	9
25.	Pepper (hectares)	65605
26.	Ginger (hectares)	140
27.	Plantain (hectares)	830
28.	Lemon (hectares)	43
29.	Coconut (hectares)	1081
30.	Orange (hectares)	1027
31.	Arecanut (hectares)	7714
32.	Goru fruit (hectares)	305
33.	Coffer (hectares)	153024
34.	Tea (hectares)	448
35.	Cardamom (hectares)	618
36.	Rubber (hectares)	1578
37.	Tobacco (hectares)	9
38.	Palm Oil (hectares)	72
39.	Anthorium (hectares)	4
40.	Total area of irrigated crops (hectares)	1376

Gram Panchayat Details

Sl. No.	Taluk	Number of Gram Panchayat	Villages (2011 Census)	
			Intabited	Unintabited
1.	Madikeri	26	67	0
2.	Somwarpet	40	130	5
3.	Virajpet	38	94	0
	Total	104	291	5

Geographical Area and population as per 2011 Census

Sl. No.	Taluk	Area (Sq.Km)	Total Population	Schedule Caste	Scheduled Tribe
1.	Madikeri	1492	146583	16302	8024
2.	Somwarpet	990	206505	34527	10537
3.	Virajpet	1620	201431	22755	39493
	Total	4102	554519	73584	58054

Kodagu Zilla Panchayath elected member details

1.	Sri B.A. Harish	President	Kodagu Zilla Panchayat
2.	Smt. Lokeshwari Gopal,	Vice President	,,
3.	Sri N.T.Kiran Kariyappa, President, Education & Health standing committee,		,,
4.	Sri Bopanna C.K. President, Social justice standing committee,		,,
5.	Smt. Sarojamma, President, Agriculture & Industries standing committe,		,,
6.	Sri Mukonda P. Subramani,	Members	,,
7.	Sri M.K. Viju Subbramania,	,,	
8.	Sri H.R. Shreenivas	,,	,,
9.	Smt. Appenderanda Bhavya	,,	,,
10.	Sri Achapanda M. Mahesh Ganapathi	,,	,,
11.	Smt. K. Sarita Poonacha	,,	,,
12.	Smt. P.R. Pankaja	,,	,,
13.	Shri Bananda N. Prathyu	,,	,,
14.	Smt. Shreja Saji	,,	,,
15.	Sri M.B.Madappa	,,	,,
16.	Smt. Leelavathi	,,	,,
17.	Smt. Yaludalu D. Padmavathi	,,	,,
18.	Smt. B. Kalavathi Poovappa	,,	,,
19.	Sri P. Muruli Karumbammaiah	,,	,,
20.	Sri K.K. Kumar	,,	,,
21.	Smt. H. Kavita Prabhakar	,,	,,
22.	Sri C.P. Puttaraju	,,	,,
23.	Smt. Poornima Gopal	,,	,,
24.	Smt. K.R.Manjula	,,	,,
25.	Sri Lathiff	,,	,,
26.	Smt. M.B. Sunitha	,,	,,
27.	Smt. K.P. Chandrakala	,,	,,
28.	Smt. Kumuda Dharmappa	,,	,,
29.	Sri B.J. Deepak	,,	,,

Standing Committee President and Members of Kodagu Zilla Panchayath, for The year enf 2019-20

Finance, Audit and Plannig committee		Educatin & Health Committee Meeting	
1.	Sri B.A. Harish, President	1	Sri N.T. Kiran Kariyappa, President
	Members		**Members**
2.	Sri K.K.Kumar	2.	Sri Mukonda P. Subhramani
3.	Smt. H. Kavita Phrabhakar	3.	Sri P. Muruli Karumbamayya,
4.	Sri B.J.Deepak	4.	Smt. Poornima Gopal
5.	Smt. Appederanda Bhaviya	5.	Smt. K.R.Manjula
6.	Smt. P.R.Pankaja	6.	Smt. Leelavati
7	Sri M.B.Madappa	7.	Smt. K. Saritha Poonacha,
General Standing Committee		**Agriculture & Industries Committee Meeting**	
1.	Smt. Lokeswari Gopal, President	1	Smt. Sarojamma, President
	Members		**Members**
2.	Shri H.R.Shrinivas	2.	Sri Achapand M. Mahesh Ganapathi
3.	Shri Achapanda M. Mahes Ganapathi	3.	Shri Deepak B.J.
4.	Smt. Yaludalu D. Padhmavathi	4.	Smt. Poornima Gopal
5.	Smt.M.B. Sunitha	5.	Smt. B. Kalavati Poovappa
6.	Shri Bananda N. Prathyu	6.	Smt. K.P.Chandrakala
7.	Shri C.P.Puttaraju	7.	Sri Lathief
Social justice standing committee			
1.	Shri Boppanna C.K. President		
	Members		
2.	Sri M.K. Viju Subbramania		
3.	Smt. H. Kavita Phrabhakar		
4.	Smt. K.R.Manjula		
5.	Sri K.K.Kumar,		
6.	Smt. Shreja Saji,		
7.	Smt. Kumuda Dharmappa		

2019-20 Kodagu Zilla Panchayat Special/ General Body Standing Committee Meeting (01.04.2019 to 31.3.2020)

Sl. No.	Name of the Zilla Panchayat	Date of Zilla Panchayat Special / General Body Standing Committee	Numbers of Meetings
1.	Special meeting General Body Meeting General Body Meeting General Body Meeting General Body Meeting Special General Body	07.06.2020 24.07.2019 07.11.2019 19.02.2020 17.03.2020	5
2.	Social justice standing committee	24.06.2019 06.09.2019 10.01.2020	3
3.	Agriculture & Industries Committee Meeting	25.06.2019 18.09.2019 16.01.2020	3
4.	Education & Health Committee Meeting	17.06.2019 13.09.2019 09.01.2020	3
5.	General Standing Committee	27.06.2019 30.01.2020 19.09.2020	3
6	Finance, Audit and Planning committee	03.07.2019 26.09.2019 05.02.2020	3

Annexure -1

2019-20 Kodagu Zilla Panchayath Annual Administrative Report

1.	Zilla Panchayath (Section 158)	:	Kodagu Zilla Panchayath Coverage 1 Area (In Kmp) (4102 sq.km) excluding city Corporation and Town Panchyath
2.	Population	:	4,75,531, (As per 2011 Population Census Covering Zilla Panchayath rural Area)
3.	Total Members (Section 159)	:	37
	a. No. of Zilla Panchayath elected Members	:	29
	b. No. of Parliament Members	:	1
	c. No. of Legislative Assembly members	:	2
	d. No. of legislative Council Members	:	2
	e. No. of President of Taluk Panchayath	:	3
	f. No. of Ta, Da and Meeting Allowance	:	Paid of as per the rules
2.	Section -177, 178 and 186 Details		
	1. Name of the Z.P. President	:	Sri. B.A.Harish
	2. Name of ZP Vice President	:	Smt. Lokeshwari Gopal
	3. Salary and Allowance paid President	:	Rs. 11,69,994
	-"- -"- Vice President	:	Rs. 3,18,747 (2019-20 years salary and allowance arrears included)
	Duty Prescribed to Vice President	:	Working as per Panchayath Raj and Grama Swaraj Act - 1993
1.	Chief Executive Officer	:	Smt. K. Lakshmipriya, I.A.S
2.	Deputy Secretary	:	Sri. Guduru Bheemasena
3.	Chief of Planning Officer	:	Smt. Sandhya K.S. 20-06-2018 to 25-04-2019
		:	Sri Lokesh N. (Incharge) 26-04-2019 to 14-06-2019
			Sri Srikanta Murthy 15-06-2019 to
4.	Chief Accounts Officer	:	Smt. Sandhya K.S. 05-07-2018 to 21-04-2019
			Sri. H.E. Nanda (Additional Charge) 22-04-2019 to 10-10-2019
			Sri Sridharmurthy (Incharge) 11-10-2019 to 17-03-2020
			Smt. B.B. Pushpavathi 18-03-2020 to

5.	Project Director DRDA	:	Sri. Guduru Bheemasena 25-10-2018 to 11-07-2019 Sri Srikantamurthy 12-07-2019 to
6.	Project apprisal and evaluvation Officer	:	Sri. Lokesh N 01-04-2019 to 14-06-2019 Sri. Appanna K.S. (Incharge) 01-07-2019 to 31-07-2019 Sri Jayanna (Temp. Charge) 01-08-2019 to 22-08-2019 Sri. Jeevan Kumar T.N. (Temp. Charge) 23-08-2019 to
3.	Election (Section -160)		
	1. General Election Date	:	Nil
	2. Bye Election Date reason and results	:	Nil
	3. Zilla Panchayat term extended if any	:	Nil
	4. Election Expenditure	:	Nil
	5. Election Litigation if any	:	Nil
4.	Zilla Panchayath meeting and attendance (Section - 180)		
	a. No. of General body meeting	:	3
	b. Number of Special Meeting	:	2
	c. No. of postoned Meeting	:	Nil
	d. Conducting Meeting Regularly	:	Meeting were conducted as per Rules
	e. Attendence of Members in Meetings	:	As per the Coram
	f. No. of meeting postoned without Quorum	:	Nil
	f. Executive Rules	:	As for the Karnataka Panchayat Raj Act-93
A.	Number of Decision Taken	:	As per Agenda
1.	Proposed	:	As per Agenda
2.	Accepted	:	All Subject as per the Agenda
4.	With Drawn	:	As per Agenda
5.	Standing Committee and other committees as per (Section - 187 and 188)		
1.	Number of standing committees and other committees : 5		
2.	Date of election for the committee	:	As per the decision taken on the special general body meeting conducted on dated 28-06-2018
3.	Number of members in the standing committee	:	As per section 186 of Karnataka Panchayat Raj Act. (All 5 Standing committee consisting of a president and six members)
4.	Other Committee if any	:	Nil
5.	Section wise Administration		
A	No. of Posts sanctioned for ZP	:	91
1.	No. of Vacant Posts and reason	:	71 (Vacant)
	for not filled	:	20 (Filled)

2.	Current Expenditure of ZP	:	99,940.81 lakhs
3.	Officers and staff training	:	4
4.	Non-staff training and deputation	:	No
5.	Conference held and contribution donated	:	1 - Rs. 10,000/-
6.	Fine if any	:	0
7.	Officers and staff Plea	:	No
7.	Contribution to Exhibition programmes in relations to TP		
1.	All India level organisation Institutions	:	No
2.	State Level Organisation		No
3.	International Level Organisation	:	No
4.	Economic Organisation		No
5.	Other organisation		No
8.	1. Total Grant stipulated for the welfare of SC, ST, OBS welfare	:	Rs. 3,428.61 lakhs
2.	Grant Utilized	:	Rs. 3,121.35 Lakhs
9.	Loan borrowed from ZP	:	No
10.	Formation of sinking fund	:	No
11.	Amount utilized outside the Budget limit and reasons for it.	:	No
12.	Is budget present at right time?	:	yes
1.	Date of budget present to zp	:	07-11-2019
2.	Date of Submission to the government	:	26-11-2019
	(Draft) Total Amount	:	39,415.87 lakhs
13.	The Amount dismissed without recovery		
1.	By Zilla Panchayath	:	No
2.	With the permission of government	:	No
14.	1. Audit Date	:	Need to be conducted
2.	Unpermitted matters by the auditor and the actions imposed by ZP order	:	No
16.	Total Amount of Not permitted matters by the auditor and collected interest on that amount	:	Nil
17.	Information obtained by the ZP in concern with TP as per the case	:	Nil
18.	Accorind to section 237. No. of cases suspend by Gram panchayat as per ZP order	:	Nil
19.	Under section 268, No. of TP decisions revoked by ZP	:	Nil
20.	No. of Appeals submitted to ZP against TP orders and the actions initiated by on it	:	Nil
21.	No. of revised orders publised by ZP	:	No
22.	No. of revised orders given by ZP against the decisions taken by any committee	:	No
23.	No. of Committee decision corrected by ZP	:	Nil
24.	No of regulations given out by government pre approval	:	Nil
25.	No. of pre approval given by ZP to formulate the exchanges to TP	:	Nil
26.	Total Tax deposited to ZP and rent and tax collected under section 287 and 228	:	Nil
27.	Collected for expenditure amount under section 293	:	No

Sanctioned filled & Vacant posts details of Kodagu Zilla Panchayath

Sl	Designation	Catagory	Sanction Post	Filled Post	Vacant Post
	2	3	4	5	6
1	Chief Executive Officer	A	1	1	0
2	Deputy Secretary	A	1	1	0
3	Chief Planning Officer	A	1	0	1
4	Chief Accounts Officer	A	1	1	0
5	Project Director	A	1	1	0
6	Planning Evaluation Officer	A	1	0	1
7	Assistant Secretary	A	2	0	2
8	Accounts Officer	A	2	0	2
9	Asst. Project Officer	A	1	1	0
10	Asst. Project Officer	B	1	0	1
11	Project Engineer	C	1	0	1
12	Planning Assistant(Finance)	C	2	1	1
14	Superintendents	C	3	1	2
15	Account Superintendents	C	4	2	2
16	Stenographers	C	8	1	7
17	First Devision Assistants	C	7	3	4
18	First Devision Accounts Assistants	C	9	2	7
19	Second Devision Assistants	C	9	2	7
20	Second Devision Accounts Assistants	C	4	0	4
21	Typist	C	7	0	7
22	Drivers	C	5	0	5
23	Record Keepers	C	1	0	1
24	D group employees	D	18	3	15
25	Binders	D	1	0	1
	Total		**91**	**20**	**71**

Implementing officer Name & Designation 2019-20

1.	Deputy Director of Public Instruction	-	Sri. P.S.Machado
2.	Ass.Director Youth Service & Sports	-	Smt. K.R.Jayalakshmi Bai
3.	District Health & Family Welfare	-	Dr. K.Mohan
4.	District officer Backward community	-	Sr. R.Avin
5.	Deputy Director Social welfare	-	Smt. Bharathi.C.R
6.	Deputy Director Women & Child welfare	-	Smt. T.S.Arundathi
7.	Project Co-Director (ITDP) Intergrated Tribal Development Project	-	Sri. Shivakumar.C
8.	Deputy Director Horticulture	-	Sri. K.S.Chandrashekar
9.	Deputy Director Veterinary	-	Dr. A.B.Thammaiah (Charge)
10.	Joint Director Agriculture	-	Sri. K.Raju (Charge)
11.	Assistant Director Fisheries(Grade-1)	-	Smt. K.T.Darshan
12.	Deputy Conservator of Forest	-	Sri. Govardhan Singh.M.G
13.	Deputy Registrar Co-Operative Dept.	-	Sri. D.Bhaskar Achar
14.	Executive Engineer PRED	-	Sri. S.H.Prabhu
15.	Executive Engineer Water supply & Sanitation	-	Sri. Revannavar.M.S
16.	Assistant Director, Sericulture	-	Sri. Mahadevaiah.N (Charge)
17.	Deputy Director, Khadhi & Village Industries	-	Sri. C.N.Raghu
18.	Senior Geologist, Mines & Geology	-	Smt. Reshma.B
19.	District Adult Education Officer	-	Sri. H.K.Pandu
20.	District Ayush officer, Ayush Department	-	Dr. Ramachandra.B.H
21.	Education Officer Akshara Dasoha	-	Sri. H.K.Pandu
22.	Asst.Director, Handloom & Textiles	-	Sri. Guruswamy

DSS Online MPIC Report March 2020

Department	Budget Expenditure	Opening balance	Supplementry Allocation	Total Available Amount (TAA) (BE+OB+SA)	Annual Target	Release	Target Upto Mar (FP)	Financial Achievment (FA)	(FA/FP)%	(FA/Release)%	(FA/TAA)%
Agriculture	336.55	0	105.95	442.50	336.55	408.41	336.55	365.71	108.69	89.54	82.65
Animal Husbandry	895.41	0	0.00	895.41	850.41	895.35	850.41	805.18	94.68	89.93	89.92
Backward Classes Department	1349.58	0	0.00	1349.58	1349.58	1365.07	1343.83	1238.02	92.13	90.69	91.73
Co operative Election Authority	12.75	0	0.00	12.75	12.75	12.71	12.75	12.71	99.69	100.00	99.69
Agriculture Market	20.00	0	0	20.00	20.00	19.98	20.00	19.97	99.85	99.95	99.85
Education	15908.72	0	-48.10	15860.62	15560.54	15882.92	15560.54	15241.38	97.95	95.96	96.10
Directerate of Youth Services	226.01	0	0	226.01	226.01	225.89	226.01	150.87	66.75	66.79	66.75
Directorate of Women And Child Welfare	3713.43	0	-156.80	3556.63	3700.73	3114.80	3700.73	2729.09	73.74	87.62	76.73
Diretorate of Economics And Statistics	43.80	0	0.00	43.80	43.80	43.74	43.80	36.60	83.56	83.68	83.57
Fisheries	127.67	0	0.00	127.67	127.67	127.67	127.67	107.50	84.20	84.20	84.20
Forest	189.57	0	0.00	189.57	189.57	226.11	189.57	188.73	99.56	83.47	99.56
Health And family Welfare	3492.92	0	10.04	3502.96	3487.89	3365.86	3487.89	3226.27	92.50	95.85	92.10
Horticulture	378.55	0	0.00	378.55	378.55	377.54	378.55	322.53	85.20	85.43	85.20
Kannada and Culture	33.00	0	0.00	33.00	33.00	32.99	33.00	32.05	87.88	87.91	87.88
Minor Irrigation	115.15	0	0.00	115.15	94.33	94.32	94.33	84.60	89.69	89.70	73.47
Minorities Welfare	73.37	0	0.00	73.37	73.37	73.30	73.37	66.20	90.23	90.32	90.23
Public Works Department	271.68	0	0.00	271.68	271.68	271.64	271.68	240.52	88.53	88.54	88.53
Rural Development and Panchayath Raj	2208.04	0	19.58	2227.62	2214.35	2154.06	2214.35	1869.59	84.43	86.79	83.93
Science And Technology	6.00	0	0.00	6.00	6.00	5.99	6.00	5.36	89.33	89.45	89.30
SC Welfare	994.90	0	0.00	994.90	994.90	933.70	994.90	854.81	85.92	91.55	85.92
Sericulture	31.90	0	3.50	35.40	35.40	35.36	35.40	22.07	62.35	62.42	62.35
Skill Development	57.80	0	0.00	57.80	57.80	57.78	57.80	48.51	83.93	83.95	83.92
Small Scale Industries	55.35	0	0.00	55.35	28.45	55.29	28.45	55.12	193.74	99.68	99.58
S T Welfare	1010.76	0	0.00	1010.76	1010.76	1005.07	1010.76	966.35	95.61	96.15	95.61
TOTAL OF 23 DEPARTMENTS	**31552.91**	**0**	**-65.83**	**31487.08**	**31104.09**	**30785.55**	**31098.34**	**28689.74**	**92.25**	**93.19**	**91.12**

Mahatma Gandhi National Rural Employment Guarantee Scheme

The Mahatma Gandhi National Rural Employment Guarantee Act aims at enhancing the livelihood security of people in rural areas by guaranteeing hundred days of wage-employment in a financial year to a rural household whose adult members volunteer to do unskilled manual work. This scheme was implemented by the Kodagu district from 01-04-2007 and this scheme is Central Government scheme.

In the financial year 2019-20, the district received Rs. 2,026.18 lakhs from Central Government and Rs. 225.13 lakhs from State Government – Total Rs. 2,251.31 lakhs was released and Rs. 2,244.75 lakhs have been spent. Total 1,553 works have been completed.

Under this scheme, 18,770 families have registered for job cards in 26 Gram Panchayats in Madikeri taluk and 18,734 job cards are issued. And a total of 20,584 savings accounts are open.

25,922 families registered for job cards in the 40 gram panchayats in Somawarpet taluk and 25,836 job cards are issued. And a total of 34,700 savings accounts are open.

22,008 families registered for job cards in the 38 gram panchayats in Virajpet Taluk and 22,008 job cards are issued. And a total of 23,019 savings accounts are open.

Total 14,028 works in Shelf of Project for Rs. 28,979.78 lakhs is approved.

Following table gives details about grants released, expenditure & works taken up talukwise. (Audit process is in place)

Sl No	Taluk Name	Central Government Grants Released (Rs. In lakhs)	State Government Grants Released (Rs. In lakhs)	Total No. of works taken up	Total Expenditure (Rs. In lakhs)
1	Madikeri	299.54	33.28	526	356.41
2	Somwarpet	902.39	100.27	1,069	1,144.49
3	Virajpet	589.68	65.52	451	663.85
4	Implementing Agency	162.58	18.06	-	-
5	Administrative Cost	72.00	8.00	-	80.00
Total		**2,026.18**	**225.13**	**2,046**	**2,244.75**

NRLM / Sanjeevini Project

Under the NRLM / Sanjeevini scheme in the year 2019-20, a total of 21 Gram Panchayat Level Federation have been formed in the district and Rs. 4,11,00,000/- (Four crore eleven lakhs only) has been released to the earlier formed 32 GPLF's.

The loans are released to women Self Helf Groups from Sanjeevini Gram Panchayath level Federation at 12% interest rate.

Swachh Bharath Mission

It is important to maintain personal hygiene and the cleanliness of our environment, there are many pathogens originating from the unclean environment. About 70% of illnesses are caused by contamted water and amniotic fluid. Following this, the central government October 2, 2014 Gandhi Jayanthi program has launched wachh Bharath Mission.

On October 2, 2016 the government announced the kodagu district as the ODF district, awareness programs are conducted through varios media on the use of family, public, institutional toilet and maitaing ODF sustainability.

In the year 2020-21, 1117 IHHL has been complited out of 1222 And 94 Gram panchayats has been sanctioned by the govrnament to construct a solid and liquid waste management unit, a variety of training and public awareness programs are being conducted in scientific ways to dispose of garbage. Continuous awareness is needed to maintain sustainability in solid waste management and implemented in other grama panchayat.

Deputy Director of Public Instruction

AKSHAR DASHOA PROGRAMME

Mid day meal scheme meant for the nourishment for students of 2019-20. Rs1404.31 lakh allotment has been released, march end Rs 1159.34 lakh alloment expenditure has been utilized 39165 of govt and aided students are benefited .They are served with hot meals and milk.

SCHOOL MOTHERS SALARY

2019-20 year Rs 90.00 lakh as been released Rs 76.20 lakh alloment expenditure has been utilized for School Mothers salary

INSPECTION DDPI OFFICE SALARY

2019-20 year Rs 108.04 lakh as been released Rs 104.20 lakh alloment expenditure has been utilized for officer/staff salary .

R.M.S.A

2019-20 year Rs 10.00 lakh as been released but no expenditure.

HIGH SCHOOL REPAIRS

High school repairs 2019-20 year Rs 125.00 lakh as been released Rs 125.00 lakh alloment expenditure utilized

HIGH SCHOOL REPAIRS LIST : Govt High school Madikeri 2.00; Govt High school Napoklu 2.00; Govt High school Galibeedu 2.00; Govt High school Hakathur 6.00; Govt High school chembu 2.50; Govt High school Makkanduru 5.00; Govt High school Karike 3.00; Govt High school Hadavada 2.00 ; Govt High school Murnadu 7.00; Govt High school kadagadalu .3. 50; Govt High school Kusalanagar 4.00; Govt High school kusalanagar (Girls) 4.50; Govt High school Besur 2.00; Govt High school Handli 3.00; Govt High school Thorenooru 2.00; Govt High school Nidtha 1.00; Govt High school Gonimaruru 1.00; Govt High school Suntikoppa 3.00; Govt High school Alluroo sidapura 1.50; Govt High school Igooru 3.00; Govt High school Kiraganduru 4.00; Govt High school kanbailu 2.00; Govt High school kudamangaluru 2.00; Govt High school Surlabbi 3.00 ; Govt High school madapura 2.00; Govt High school kodalipete 3.00; Govt High school Somawarpete 2.00; Govt High school Nallihudikeri 2.00; Govt High school Basavanahalli 3.00; Govt High school Shiragala 2.00 ; Govt High school Heggala 2.00; Govt High school Thitimati 4.00; Govt High school Gonikoppal 3.00; Govt High school Maladare 3.00; Govt High school Chennakote 3.00; Govt High school Bilugunda 2.00; Govt High school Ponampete 4.00; Govt High school Palibetta 3.00; Govt High school kutta 3.00; Govt High school virjapete 4.00; Govt High school T shettigeri 3.00; Govt High school Mayamudi 3.00 ; Govt High school kondageri 3.00 .

NEW AIDED SCHOOLS WHICH ARE IN EXISTENCE SINCE 7 YEARS

2019-20 year Rs 130.00 as been released 127.50 lakh alloment expenditure has been utilized for teacher salary.

FEE REIMBURSEMENT

2019-20 fee reimbursement for S.C/S.T and others girls students going to schools. Allotment released 25.79 lakh in that 20.70 lakh alloment expenditure has been utilized for fee reimbresment.

TEACHING AND LEARNING MATERIAL PURCHASE

2019-20 Rs 35.00 lakh as been alloted Allotment expenditure has been utilized for Interactive boards, computers, U.P.S, Projector have been purchased for Govt High schools through SDMC.

Youth Empowerment & Sports Department

1. 2205-00-104-0-26: Organization of Sports Meet And Rallys & TA/DA To Their Participants.

Grant:Rs.40.00 Lakh, Physical Achievement :26, Progress:58.25%

Rs.40.00 Lakh was allotted under this programme by the Govt. and Rs.40.00 lakh was released by Kodagu Zilla Panchayath. out of this budjet allocation youth festival, yoth rally and other programme will be arranged for the college and school students and youth club members of the district. District level sports Also being organized for the state government employees. Sports persons have been selected by the department running kudige sports school for the year 2019-20. Various sports events such as sports and table tennis competition were organized on the national festival days. Taluk and District Level Dasara Sports were conducted Rural Sports at hobli level were conducted. TA & DA were given to Division & State Level Yuvajana Mela & yuvajanamela & yuvajanostava Participants.

2. 1.1- 2205-00-104-0-27(Assistant youth empowerment and sports officer)

Grant:Rs.8.00 Lakh, Physical Achievement :2, Progress:96%

Rs.8.00 Lakh was allotted under this programme by the Govt. and Rs. 8.00 lakh was released by Kodagu Zilla Panchayath. out of this grant the pay and allowances and arrears of Assistant director & SDA for the period from Feb-2019 to October -2019 were paid.

1. 2- 2205-00-104-0-27(Office Expences)

Grant : Rs.3.67 Lakh, Physical Achievement :2, Progress:41.41%

Rs.3.43 Lakh was allotted under this programme by the Govt. and Rs.3.67 lakh was released by Kodagu Zilla Panchayath. Under this programme ,office expences were met out of these grants.

3. 2205-00-104-0-28(construction and maintenance of stadium)

Grant : Rs.70.00 Lakh, Physical Achievement :17, Progress: 78.30%

Rs.70.00 Lakh was allotted under this programme by the Govt. and Rs.70.00 lakh was released by Kodagu Zilla Panchayath. under this programme district stadium maintenance (for swimming pool, indoor stadium, district stadium workers salary payment, purchasing cleaning material electric bill payment etc..) , synthetic hockey turf, ponnampet maintenance(electric bill payment and others..) and the above grants is being utilized for development of the under mentioned taluk stadiums and District stadium, Indoor stadium & swimming pool is payed from PRED is as follows expenditure.

Sl.no	List of repair works in stadium	Grant.(lakhs)
1	Replacement of stabs around Athletic track in District Stadium & Road Repairing	3.55
2	Repairing of Gallery roof in District Stadium	4.90
3	Installment of tiles to steps and & tank to Indoor Stadium	4.90
4	Repairing of Ponnampet Taluk stadium in Virajpet Taluq	3.00
5	Repairing of Somwarpet Taluk stadium in Somwarpet Taluq	3.00
6	Repairing of Napoklu Taluk stadium in Madikeri Taluq	3.00
7	Repairing of Swimmimg Pool in Madikeri	3.00
8	Repairing of Indoor stadium in Madikeri	3.00
	Total Amount	**28.35**
1	Amount remained at the end of the year which is used by the PRED. for the repairing and development of following stadiums.	
	1. Painting to Shuttle Badminton court in Indoor Stadium	4.90
	2. Repairing hall b/w Gym & Shuttle Badminton court	4.90
	3. Repairing & Painting of building in Dist. Stadium	4.90
	4. Repairing of Swimming Pool Motor & Installing tank to Swimmimg pool & Dist. Stadium toilets.	0.75
	Total Amount	**15.45**

4. 2205-00-104-0-29(maintenance of sports hostels)

Grant : Rs.76.00 Lakh, Physical Achievement :14, Progress:79.78%

Rs.76.00 Lakh was allotted under this programme by the Govt. and Rs.76.00 lakh was released by Kodagu Zilla Panchayath. Out this programme 60 boys and girls sports persons of ponnampet sports hostel are being trained by the trainers and free boarding and lodging is being provided to them. Free sports kits and other facilities are being provided to them.

32 Sports men who are in junior sports hostel Madikeri are being provided with coaching in hockey and athletics. both in morning and evening. The sports persons are also provided free sports kits and other facilities. TA & DA to the Students who gone to Hockey Tournments are paide. Medical reimbursement to Sports Students are paid.

5. 2205-00-104-0-30(financial Assistant to sports persons and wrestlers in indingent circumstances)

Grant :Rs.1.00 Lakh, Physical Achievement :2, Progress:42%

Rs.1.00 Lakh was allotted under this programme by the Govt. and Rs.1.00 lakh was released by Kodagu Zilla Panchayath. Out of this amount Rs.2500/-per month is being paid to Sri.M.N. Govindarajulu, Ex-wrestler and Rs.1000/-per month was paid to Sri. B.M. Poonachha , Ex- athletic(total Rs.43,000/-)

6. 2205-00-104-0-33 (Assistance to educational and other institution for purchase of sports material and development of play grounds)

Grant : Rs.2.45 Lakh, Physical Achievement :3, Progress:100%

Rs. 2.45 Lakh was allotted under this programme by the Govt. and Rs.2.45 lakh was released by Kodagu Zilla Panchayath. Out of this grant

Sl.no	List of Play Ground Development Works	Grant.(lakhs)
1	Govt. PU College Kushalnagar	0.82
2	Govt. High School Kushalnagar	0.81
3	Govt. higer Primery School K P Bane	0.82
	Total Grant	2.45

7. 2205-00-104-0-34(Grant for construction of indoor stadium and open air theatre)

Grant:Rs.15.00 Lakh, Physical Achievement :15, Progress:100%

Rs.15.00 Lakh was allotted under this programme by the Govt. and Rs.15.00 lakh was released to PRID by Kodagu Zilla Panchayath. Out of this amountopen air theatre were constructed in the under mentioned school sports grounds.

Sl.No	Name of the school/ College	Amount
1	Govt. Primary school, Napoklu	1.00 lakh
2	Govt. Primary school, kote peraje -continuation Work	1.00 lakh
3	Govt. Primary school, Kakkabbe	1.00 lakh
4	Govt. Primary school,Kadanga	1.00 lakh
5	Govt. Primary school, Parane	1.00 lakh
6	Govt. Primary school, Yadur Hanagallu	1.00 lakh
7	Govt. Primary school, Chikka Bandara	1.00 lakh
8	Govt. Higer Primary school, garagandur	1.00 lakh
9	Govt. High school, hebbale	1.00 lakh
10	Govt. High school, Suntikoppa	1.00 lakh
11	Govt. Primary school, Kuttandi	1.00 lakh
12	Govt. High school, Devanageri	1.00 lakh
13	Govt. Primary school, Hosuru	1.00 lakh
14	Govt. Primary school, Bekkesodluru-continuation Work	1.00 lakh
15	Govt. Primary school, Devarapura	1.00 lakh

District Health and Family Welfare

Department's performance Information Reports of the year 2019-20

In kodagu District National Health Mission (NHM) is existing for Protection and Promotion of maternal and child health by conducting regular survey of eligible couples , antenatal cases postnatal cases and new born cases .Registration of antenatal cases and new born cases are providing the health services to them whenever required. In order to reduce maternal mortality and Infant mortality department is encouraging 100% institutional deliveries and Universal Immunization program. Family welfare services also provided to the Eligible couples by encouraging for permanent sterilization and spacing methods through health education to achieve population stability and small family norm.

Iron and folic acid tablet are distributed regularly to ANCs and children to prevent anemia and other nutritional disorders.

In view of preventing maternal and infant mortality regular registration of pregnant women and regular ANC checkup services, two dose of Tetanus oxide vaccine and providing institutional deliveries are encouraged to all expecting mothers by proper health education.

Ten vaccine preventable diseases such as child Tuberculosis, Polio, Diphtheria, Peruses, Tetanus, Hepatitis- B, Influenza, Measles, Rubella are preventing through Universal Immunization program for new born to reduce child mortality.

Regular surveillance activities to find out Acute Flaccid paralysis (AFP) and pulse polio program have been done once a year and Polio is successfully eradicated in our district.

District progress in various methods of family welfare services in 2018-19

Sl. no	F.W	Target	Achievement	Percentage
1	sterilization	3446	1470	43%
2	IUCD	2010	2654	132%
3	Nirodh (c c)	5200	4555	88%
4	Oral pills(OP)	3552	2428	68%

Revised National Tuberculosis Control Program (RNTCP)

District tuberculosis control center and all primary health centers having target of 364 new TB case detection while achieved 442 new TB cases, during the year achievement is 121%. Annual sputum referral and examination target is 3641. Achievement is 9236. Percentage is 254. All detected TB cases were put on treatment.

National Vector Borne Diseases Control Program (NVBDCP)

Under National Anti Malaria program 178010 blood smears were collected and examined for Malaria detection. No Malaria case detected during the year. All prevention & control measures to prevent Malaria cases properly done in our district.

Dengue and Chikungunya

There were only 18 Dengue cases during the year. Most of the cases came from other districts .All cases get treated here properly .There were 08 Chikungunya cases in the year. In all houses source reduction activities and health education to common people did regularly by ASHA workers, ANMs and Male health Assistants. This programmed is done regularly to prevent Adese mosquitoes which are the vector that spread virus of Dengue and Chikungunya .

There were 11 H1N1 cases in the district, they all were get treated and cured .Sufficient H1N1 drugs have been stored in the district . Health education activities done regularly to prevent these diseases.

Maternal and child health protection (MCH)

6882 Antenatal cases were registered during the year 2019-20. Whereas the target was 8300. 83% achievement has been done. There were 6398. Live births and 74 still births occurred in the year. 2 maternal deaths and 70 infant deaths have occurred during the year . All cases were discussed in monthly progress review meetings and steps to be tollowed to prevent mortality guided properly. Program officers given strict instruction to utilize the transport budjet to ANC and new born care as per guidelines.

Progress Done Under Universal immunization program .

Sl.No	Vaccination	Target	Achievement	%
1	T.T for ANC	8300	7430	90%
2	BCG	7291	6310	87%
3	Pentavalent	7291	6966	96%
4	Polio	7291	7006	96%
5	Measles and Rubella	7291	6678	92%
6	DPT Booster	6974	6595	95%
7	DT 5 years	6974	7459	107%
8	TT 10 years	7837	11259	144%
9	TT 16 years	7295	7046	97%

33542 Iron and folic acid tablets distributed to school children every month to protect anemia in school children.

Pulse polio progress report

Though Polio is eradicated in our country we are doing 1 rounds of pulse polio every year. Only one round pulse polio done in January 2020. We have achieved above cent percent. In 1st round (March-2019) target was 39466 our achievement was 41038 i.e. 104%.

National leprosy Eradication program (NLEP)

Under the Chairmanship of D.C. of kodagu District MDT Society is functioning in kodagu. There are only 2 leprosy cases under treatment. Jan -2020 was celebrated as Anti Leprosy Month and from 31.01.2020 to 13.02.2020 was celebrated as Anti Leprosy Fortinight and public awareness about leprosy - its mode of spreading, multi drugs

treatment and social stigma associated with leprosy among the public- are educated properly .

National Blindness control program

Under this program along with the Chairmanship of D.C. of kodagu District Blindness control society is functioning in kodagu. Total 1430 cataract operations have been done in 2019.

IEC/BCC Programme (Health Education Programmes)

For the success of our departments any programme co-rogation and co-ordination of the community. Is more important. To get this we are implementing health education activities wherever possible in these programme. we are educating the publics regarding the protection of meternal and child health throughout AWCs of all villages. We also conducting health awareness programmes throughsome (Janapada Kala thanda) street play and folk songs through selected cultural activity teams.

Progress under IEC Programmes in 2018-19

Sl No.	Programme	Target	Achievement
1	Speaching Competition for Technical and Degree College Students	6	6
2	Healthy Baby Shows	196	196
3	Essay Competition for High school Students	16	16
4	Press / Media Advertisement	10	10
5	Sensitization programme for Federations	3	3
6	Folk Performances	30	30
7	One day Sensitization Programme for Elected Taluk Panchayath Members.	3	3
8	Jatra/ Sandy Campaign	5	5
9	Training Progremms for Janapada Thanda	0	0
10	National Health programs / Health awareness Programm for Key Influencers	1	1
Total		282	282

DEPARTMENT OF AYUSH, KODAGU DISTRICT, MADIKERI

Sl. No	Head of Account	Particulars	Released in Link Document (Rs.in Lakhs.)	Released in Zilla Panchayath (Rs.in Lakhs.)	Expenditure (Rs.in Lakhs.)	Balance (Rs.in Lakhs.)	Remarks
1	2210-00-101-0-35 Non Plan	Officer/Staff salary	55.00	55.00	50.51011	4.48989	ANM staff transferred from Govt. Homoeopathic & Ayurveda Hospital Somwarpet.
2	2210-00-101-0-29 Non Plan	Officer/Staff salary	105	105	92.98903	12.01097	Medical Officers transferred from Govt.Ayurveda Dispensary Thorenuru & Srimangala
3	2210-00-101-0-35 Non Plan	Non salary (DC & TA Bills)	7.35	7.35	6.71614	0.63386	-
3	2210-00-101-0-29 Non Plan	Non salary (DC & TA Bills)	8.57	8.57	8.07364	0.49636	-
4	2210-00-101-0-36 Plan	Indian System of Medicines **Building**	70.00	70.00	70.00	0	All these works are allotted to PRED in the year 2019-20 and the amount is with PRED for completion of the works.
6	2210-00-101-0-37 Non Plan **Drugs & Chemicals to ISM**	Under 2210-00-101-0-37, Non Plan, medicines for the district Ayush hospitals and chemicals, linen were purchased.	15.92	15.92	15.8186	0.1014	-

DEPARTMENT OF WOMEN & CHILD DEVELOPMENT

Department of Women & Child Development is working under Kodagu Zilla Panchayath and it has introduced several Programmes for the development of Women and Children.

1. NTEGRATED CHILD DEVELOPMENT SERVICES

Having realized the utmost urgency and importance of giving highest priority to develop human resources, the Government of India found it most essential to evolve a national programme for the overall development of children. The result of this concern is the emergence of a national programme called Integrated Child Development Services Scheme in the year 1975. The welfare of pregnant and nursing mothers and children below 6 years has acquired a prime place in the programme.

THE MAIN OBJECTIVES OF THE SCHEME ARE TO ;

1. Improve the nutritional and health status of children in the age group 0-6 years.
2. Lay the foundation for proper psychological, physical, mental and social development of the child
3. Reduce the incidence of mortality, morbidity, malnutrition, death rate and school drop-out.
4. Achieve effective co-ordination of policy and implementation amongst the various departments to promote child development
5. Enhance the capability of the mother to look after the normal health and nutritional needs of the child through proper nutrition and health education.
6. Organization of Pre-School activities for the Children between the age group of 3-6.

There are 846 Main Anganwadi Centres and 23 Mini Anganwadi Centres are functioning in Kodagu District.

An amount of Rs. 30.32 Lakhs has released to bear the Salary and Admistrative expenditure of District ICDS Cell functioning at Deputy Directors Office. Out of that Rs. 16.33 has been spent during the year 2019-20.

An amount of Rs. 1924.68 Lakhs has released to fulfil the requirement of 6 different Child development services, Child Development Project Office's Staff salary and to bear the Anganwadi Worker & Helper's honorarium. Out of that

Rs. 1782.09 has been Spent during 2019-20.

2. SUPPLEMENTARY NUTRITION PROGRAMME :-

Supplementary Nutrition programme is provided in Anganwadi Centres to the eligible children below 6 years of age, pregnant women and nursing mothers and Out of School Adolescent girls in the age group of 11-14 years for 300 days in a year. This supplementary feeding is in addition to what they get at home with an intention to fill the gap between what is required in terms of calories, proteins, vitamins, minerals, fats etc, and what is available through their regular intake of food at home. For children in the age group 0-6

years supplementary nutrition is being given at the cost of Rs. 8.00 per beneficiary per day, Rs. 21.00 for Pregnant Women, Nursing Mothers, Anganwadi Workers and Anganwadi Helpers under MATHRUPOORNA SCHEME, Rs. 9.50 for Out of School Adolescent Girls in the age group of 11-14 years and Rs. 12.00 for Severely Malnourished Children including transportation and fuel charges. This is Taluk Panchayath Scheme. For Children in the age group of 6 months to 6 years enrolled in Anganwadi Centres is being given weekly 5 days 150 ml Whole milk by adding 10 grams sugar under KSHEERABHAGYA SCHEME. Weekly 2 days eggs has been given to the Children in the age group of 3-6 years those who are attending to the Anganwadi Centres. An Amount of Rs. 1536.01 Lakhs is released under this Scheme and Rs. 895.88 Lakhs has been spent during 2019-20. The Projectwise achievement under Supplementary Nutrition Programme is hereunder.

Sl. No.	Name of the Project	No. of AWCs functioning	Physical		Financial	
			Target	Achievement	Target	Achievement
1	Madikeri	246+3	9101	6789	474.88	239.36
2	Somwarpet	275+9	12483	9611	532.36	287.20
3	Ponnampet	325+10	14284	11309	528.77	369.32
	Dist. Total	846+23	35868	27709	1536.01	895.88

3. REPAIRS OF ANGANWADI BUILDINGS :-

An amount of Rs. 80.00 Lakhs has been released in 2019-20 for repairs of Anganwadi Buildings. Out of this 56 Own Anganwadi Buildings are repaired by utilizing an amount of Rs. 27.99 Lakhs.

4. GRANTS TO DESTITUTE COTTAGES :-

To provide care, protection and near family atmosphere for orphan, single parent and destitute children and to provide food, clothing, shelter, education, medical and recreational facilities. 90% grants should be released to Registered voluntary organizations and are eligible to get grant-in-aid for a unit of 25 children. There are 3 Destitute Cottages are run by 2 NGOs in Kodagu District. An amount of Rs. 9.00 lakhs has been released in 2019-20 and Rs. 4.81 Lakhs has been released to NGOs for maintenance of 44 beneficiaries.

Social Welfare Department

During 2019-20 Various Programmes have been taken for Social, Economic and educational development of Schedule caste people. For this purpose Rs. 420.30 lakhs is fixed, Rs. 437.30 lakhs is released under the Zilla Panchayath programme upto the end of March 2020 Rs.417.25 lakhs is utilized and 95.35% of progress is achieved. In this economic year under Taluk Panchayath programmes Rs.574.60lakhs is fixed and Rs. 514.60 lakhs is released. Upto the end of March 2020, 454.89 is utilized and 88.39% of progress is achieved.

EDUCATION: In Kodagu District under Social Welfare department total 21 hostels have been working. Among them 10 pre-matric boys hostels, 07 pre-matric girls hostels, 02 post matric boys hostels and 02 post matric girls hostels and 01 residential School, 01 MDRS and Dr. B.R Ambedkar Residential schools have been working. Free boarding, lodging, uniform, stationeries and basic infrastructures have been providing by the department for all these hostels and residential schools.

ADMINISTRATION: In 2019-20 Rs.140.00 lakhs is allotted to the office of the Deputy Director and office of Assistant Directors of 3 Taluks , Additional Rs.18.00lkhs Release, Rs.158.00 lakhs is utilized.

PRE-MATRIC HOSTELS: Under this programme for the expenditure of staff salary, boarding , lodging of inmates, stationeries and hostel maintenance of 17 hostels. Rs.393.00 is allotted and Rs. 336.41 lakhs is utilized for 650 physical progress.

GOVT. COLLEGE HOSTELS: 04 Post matric hostels are working under the programme, Rs.70.52lakhs amount has allotted for the staff salary and hostel maintenance. Rs 60.50lakhs is utilized for 349 physical progress.

RESIDENTIAL SCHOOL: 01 Residential school has been working in Kodagu district. Rs. 16.78 lakhs has allotted for staff salary and school maintainance. Rs. 15.28 lakhs is utilized for 57 physical progress.

ASSISTANCE TO MERITORIOUS SC STUDENTS: For the implementation of this programme Rs. 50.00lakhs has allotted and 50.00 lakhs is released. The SC students who gets first class marks in their first attempt of the final exam of college education will be awarded in this programme. Rs. 50.00 lakhs is utilized for 300 students.

BOOK BANK IN MEDICAL AND ENGINEERING COLLEGES: In this programme Rs. 0.50 lakhs state share and Rs. 0.50 lakhs of Central share is fixed. But amount has not released.

STIPENDS TO LAW GRADUATES: Rs. 3.60 lakhs is fixed and released for this programme, Rs.3.00 lakhs has utilized, under this programme, for the law graduates to enable them to practice independently , to enroll their name in the Bar council, every month stipend of Rs. 10,000/- for 4 years 06 students has been given .

PRE-METRIC SCHOLARSHIP FOR SC STUDENTS: Rs. 96.00 lakhs has released under plan and non-plan Rs. 94.60 lakhs is utilized for primary and high school of Kodagu districts who are studding in 1 to 10th standard, physical progress 6114.

POST MATRIC SCHOLARSHIP: For the sanctioning of post matric scholarship for PUC, Graduates, post graduates of Medical and Engineering colleges Rs. 60.00 is fixed. But amount has not released.

EXTRA BOARDING AND LODGING FACILITY: Rs. 17.00 lakhs is fixed and released for the extra boarding and lodging expenditure of 210 SC students of 02 post matric boys and 02 post matric girls hostels.

NURSERY AND WOMEN WELFARE CENTRE: Rs. 5.00 lakh allotment is fixed and released for the staff salary of 03 taluks under this programme. Rs 3.96 lakhs is utilized.

ST Welfare Department

ZILLA PANCHAYT PROGRAMME

Rs.883.50 lakhs was released for various programmes under Zilla Panchayat programme, in which Rs.814.04 lakhs expenditure was made and 92% progress achieved at the end of March 2020.

POST METRIC SCHOLARSHIP

For Post metric scholarship Rs.18.69 lakhs was released under HOA:2225-00-102-0-31 in which Rs.18.69 lakhs has been expenditure at the end of March-2020 has fellowship to 710 ST Students.

Under HOA:2225-00-102-0-33 total of 8 hostels are working and Pre Metric Hostels situated in Madikeri, Somwarpet & Virajpet Taluk. In the year 2019-20 Rs.205.29 lakhs was released for student's food, maintenance, salary of permanent staffs/outsource staffs, in which Rs.198.31 lakhs expenditure was made.

ASHRAMA SCHOOLS

11 Ashrama Schools are working in the District. In these schools ST, SC and OBC students has been given opportunity to study from class 1 to 7th Government is providing free education, food, uniform, stationeries etc. to students. In 2019-20 under HOA:2225-00-102-0-35 Rs.534.29 lakhs was released for student food, Ashrama schools maintenance and staff salary. At the end of March 2020 Rs.491.97 lakhs expenditure was made.

OFFICE MAINTENANCE

In ITDP Office a total of 10 permanent staffs are working. Rs.83.23 lakhs was released for staff salary, office and vehicle maintenance, outsource salary and other expenses. At the end of march 2020 Rs.82.52 lakhs expenditure was made.

PRE – METRIC SCHOLARSHIPS/ PRIZE MONEY

Under HOA:2225-00-102-0-38 Rs.42.00 lakhs was released for Pre – matric scholarships/ Prize money. ST Students who passed in first attempt and first class of 2nd PUC, Degree, Post graduation, Agriculture, Engineering, Medical, Veterinary science. At the end of march 2020 Rs.22.55 lakhs expenditure was made.

BOOK BANK

In 2019-20 fund released under HOA:2225-00-102-0-08 for providing book bank facility to medical and engineering students belonging to Scheduled Tribe.

TALUK PANCHATH PROGRAM:-

Rs.108.23lakh released for Taluk Panchayath programs and Rs.95.95lakh expenditure was made and 89% progress achieved at the end of March 2020.

PRE METRIC SCHOLARSHIP :-

Per year from I to 5th std. Rs.1,000/- for boys, Rs.1,100/- for girls, form 6th to 7th std. Rs.1,15/- for boys, Rs.1,250/- for girls and from 8th to 10th std. Rs.1,250/- for boys and

Rs.1,350/- for girls. Total amount Rs.53.20lakhs released under HOA:2225-00-102-0-68 for scholarship under State Scholarship Portal and at the end of March 2020, 3660 students were sanctioned and Rs.43.33lakh amount utilized.

SCHOLARSHIP FOR 9TH AND 10TH STD. STUDENTS :-

Rs.12.90lakhs released for Scheduled Tribe students studying in 9th and 10th std. for yearly scholarship of Rs.2,250/- per student under HOA:2225-00-102-0-09 and Rs.12.09lakh utilized for 53 students at the end of March-2020.

POST METRIC SCHOLARSHIP:-

Rs.37.13lakhs released under HOA:2225-00-102-0-07 for Post Metric Scholarship to students studying in PUC, Polytechnic, Degree, Post graduation and Engineering, at the end of March-2020 570 students were sanctioned scholarship of Rs.37.13lakhs.

EXTRA BOARDING AND LODGING CHARGES:-

Rs.5.00lakhs released under HOA:2225-00-102-0-71 for boarding and lodging charges of students studying in Group-1 (Engineering and Medical), Group-2 (Post graduation degree), Group-3 (Degree of equivalent), group-4 (PUC and equivalent) and for 30 students Rs.3.40lakhs utilized.

TRIBAL SUBPLAN PROGRAMME.

These programmes are implemented through Executive Officer, Taluk Panchayat Under HOA:2225-00-102-0-69. In the year 2019-20 Rs.37.00 lakhs was released for providing roads, drainages and other basic facilities to ST Hamlets. At the end of March 2020 Rs.33.73 lakhs expenditure was made and 91% of progress achieved. For 42 physical target 38 progress achieved.

Under subsidy oriented programmes for ST families, various programmes are undertaken by Agriculture, Horticulture, Animal husbandry, Forest, Minor irrigation, Industries and Commerce Department. From ST Welfare Department special fellowship is provided to Adiyuga tribal students. Rs.19.00 lakhs was released for these programmes and at the end of March 2020 Rs.18.64 lakhs expenditure was made and 94-% progress achieved.

BACKWARD WELFARE DEPARTMENT

1) MAINTENANCE OF PRE METRIC-POST METRIC HOSTELS:-

In Kodagu District Total 19 Pre-Metric Boys/Girls Hostels running under the Department. Pre metric Boys and Girls hostels are being run students belonging Backward Classes of 5th to 10th Std.

These Students are provided with free food, accommodation, text book, Note book, Medical facilities, bed & bed sheets, Sports Items and other facilities etc, for this Govt. Provides Rs.1,500/- per Student per month for 10 months.

- **PRE METRIC HOSTELS RUNNING IN KODAGU DISTRICT**

1)Murnad, 2) Sampaje 3)Parane 4) Maragodu(Girls) 5)Madikeri Town (Girls) 6)Suntikoppa 7)Kushalnagar 8) Shirangala 9)Alur Siddapura10) Alur Siddapura (Girls) 11) Somwarpet town 12)Shanivarsanthe 13)kodlipet 14)Chittalei 15) Ponnampet (Girls) 17)Hudikeri (Girls) 18) Shrimangala 19)Birunanni

In Kodagu District Total 19 Post Metric Boys/Girls Hostels running under this Department. Post metric Students seeking higher education in technical and higher professional courses post metric Boys/Girls Hostels

with strength of 100 students in Taluk and District headquarter are being run, by providing grant of Rs.1,600/- per month boarder for 10 months for their food, lodging and library facilities.

POST METRIC HOSTELS RUNNING IN KODAGU DISTRICT:

1)Madikeri Town (Gadduge) 2) Madikeri Town 3) Madikeri Town (Girls) 4)Madikeri Town-2 (Girls) 5)Bhagamandala 6)Somwarpet (Girls) 7)kushalnagarBychanahalli 8)Alur Siddapura (Boys) 9)Alur Siddapura (Girls) 10) Modal Post Metric Girls Kushalnagar 11) Professional Post Metric Women Kushalnagar 12) Professional Post Metric Boys Hostel Kushalnagar 13) Engineer Post metric Boys 14) Engineer Post Metric Girls 15) Post Metric Women Kushalnagar(Nursing) 16) Virajpet-1 17)Virajpet-2 18)Gonikoppal 19) Professional Post Metric Girls Ponnampet.

During 2019-20 an amount of Rs.809.50 Lakhs has been Provided, Rs.761.59 Lakhs has been spent on 1721 Inmates.

2) TAILORING TRAINING CENTERS:-

In Kodagu District, There are two tailoring training centers in Madikeri Taluk. at Murnad and Makkandoor It accommodates 20 members in each center. Free Tailoring Training is given along with Stipend of Rs. 300/- per month and free sewing machine will be distributed to the candidates after passing the exam. During 2019-20 Rs.11.34 Lakhs are released. Rs.6.87 has been spent on two Tailoring Training Center beneficiaries.

3) STIPEND TO LAW GRADUATES:-

Under this scheme five law graduates are selected in each District for training. Selected candidates are trained under Government Advocates or under senior Advocates who have put in more than 20 years of practice, the duration of the training will be 4 years. Trainees will be given monthly as stipend of Rs.4,000/-

During 2019-20 a budgetary allocation for this scheme Rs.19.20 Lakhs was released

and Rs.7.76 has been spent on 22 candidates.

4) MAINTENANCE OF BUILDINGS:

For Small repairs of our own hostel buildings, in 2019-20 the budget of Rs.37.23 Lakhs has provided and released, Rs.37.23 Lakhs spent on to repair 8 hostel buildings.

5) IMPROVEMENT OF PRE METRIC AND POST METRIC HOSTELS:-

For providing Infrastructure to Pre Metric and Post metric Hostels, 2019-20 the budget of Rs.30.00 Lakhs has provided, and released, Total Rs.29.70 Lakhs spent to purchase basic materials to 38 hostels.

6) FEE REIMBURSEMENT:

Students studying under degree, P.G, Professional courses, Technical, M.phil courses are provided of fee reimbursement in this scheme, In this Scheme Students are repaid their admission and course fees.

During the year 2019-20 an amount of Rs.270.88 Lakhs budget has been released and Rs.270.71 Lakhs has been spent. It benefited 2800 students who applied their application through online. Amount has been credited to their Bank accounts through RTGS.

7) SCHEME FOR DEVELOPMENT OF OBCS SCHOLARSHIP TO BACKWARD CLASS STUDENTS:-

This Scholarship is awarded to the students of Primary, Secondary, P.u.c, Degree and PG level. Scholarship will be awarded to the students who have secured not less than 50% marks in previous final examination.

Class	Boy/Girl	Adhoc Grant	Total
1 To 5	250/-	500/-	750/-
6 To 8	400/-	500/-	900/-
9 To 10	500/-	500/-	1000/-

The annual income of the parents or guardians should not exceed Rs.1.00 lakhs. During the year 2019-20 an amount Rs.113.58 Lakhs budget has been released, and Rs.68.60 Lakhs has been spent on 6149 Students

8) INCENTIVE TO HOSTELLERS :-

This Scholarship is awarded to the students of our Hostellers. The students who are Secures First Class marks in academic year in Public Examination.

During the year 2019-20 an amount Rs.12.85 Lakhs budget has been provided and released, Up to March -2020 Rs.7.62 Lakhs has been spent. On our hostellers Total 425 No of Students has been benefitted.

Minority Welfare Department

1. MAINTENANCE OF THE POST MATRIC HOSTELS

In Kodagu district, Madikeri has got 50 Girl Students and at Kushalnagar its got 75 boys Post matric Hostels in existence. Each student will be getting Rs1600/- worth meals,housing facilities In the year 2019-20 under this program, at total amount of Rs48.65 lakhs and as per end of March it's Rs.45.70 lakhs invested where 125 students benifited in this scheme.

2. STIFUND FOR LAW GRADUATES

Those who attained Law degree,will be selected for jusidicary trainining programe where four years training will be given,For this Rs,5000 Will be given as Stifund.

For the year 2019-20.Rs. 4.80 lakhs has been allotted in the Budget where end of March, Rs 2.75 Lakhs has been disbursed a total of 7 law gradutes got the benefit.

3. MAINTENANCE OF THE OFFICE

In the District office,for the use of Distrcit Officer, Staff and other expenditures,a total of Rs19.92 lakhs has been allotted where till March 2020,an amount of Rs. 17.75 lakhs has been disbursed.

District Industry Wing

Industrial sector is playing a Vital Role in the Nation'sfinancial Progress in a populated country likeIndia. In order to achieve financial development industry sector is as important as agriculture sector. Un employment is one of the major problem.It is very difficult to relyon agricultural sectorthroughoutyear.As science and technology is improving these days. & the population of the nation is increasing day by day Industriesplay a vital role in promoting employment to youths and in improving nations-economy.

Considering above said aspect District Industry center came in to excitation in 1982. The main objective of DICs is to identify upcomingunprenuers and develop entrepremiership,provide technical information. Assist in selecting them industry and also provide them basic infrastructure like sites,sheds,electricity and necessity by loans and others.

In our state in order to achieve overall development of rural areas Zilla Panchayat and MandalPanchayat came into existence where people themselves prepare and implement schemes Now artisans and cottage industries play a very important role,therefore as part of industry department(Khadi& Village Industry)is undertaking such works under Zilla panchayat.The main aim of this section is to provide different facilities to rural youths and make themself-employed who are engaged in artisan work

During 2019-20 Zilla Panchayat Kodagu industry wing has implemented the below said programs:

1) RURAL ARTISAN PROGRAMME (RAP) HOA: 2851-00-107-0-27

Inthe aboveprogrammers 6.00 lakhs has been allotted and released in the year 2019-20. 36 beneficiary Scheduled caste, Scheduled Tribe and 37 beneficiary General& OBC Category rural artisans who were trained in tailoring &stitching are supplied with Fashion maker sewing machine motorized foot model sewing machines worth of Rs.6.00Lakhs Financial achievements 100%& Physical target 100 % has been achieved.

2) **SUPPLY OF MOTORISED TOOL KITS TO**

HERIDITARY & PROFESSIONAL ARTISANS HOA: 2851-00-107-0-32.

In the above scheme duringthe year 2019-20 Rs.4.00 lakhs had been allotted andReleased Rs. 4.00 lakhs out of Rs. 4.00 lakhs Sub head 090 Rs. 2.00 lakhs. Allocation Rs. 2.00 lakhs Released Sub head S.C.P 422 and T.S.P 423 Allocation is each Rs. 1.00 Lakhs. For the Some has been Released Totally 37 Masonry Power tool kits and 12 Carpentry power tool kit issued to each

Zilla Panchayat Constituency. Each MasonryPower tool kits cost of total Expenditure Rs. 4.00 lakhs.Financial achievements 100% and Physical achievement is 100% achieved in this year.

3) **EXHIBITION FIELD VISITS & SEMINARS, HOA**: 2851-00-107-0-34:

In the above programs during the year 2019-20 Rs. 15.00 lakh had been allotted and the same amount has been released Rs 6.00 lakhs has been utilized for organizing world famous Dasara tablue representing Kodagu Zilla Panchayath, under which concept of "Prakruthi Samrakshane,prakruthi vikopa Jagruthi" has been success fully done Rs. 6.00 lakh has been utilized for representing Kodagu Zilla Panchayath Stall establishment in the Mysore Dasara Exhibition grounds taking the concepts of preparedness during natural calamity and different models of tourist places in Coorg. Three Different taluku level industrial Exhibition has been conducted and organized inMadikeri, Nidtha and Gudugalale at the cost of Rs.1.00lakh each This Year 100% Physical and Financial target has been achieved.

ANIMAL HUSBANDRY DEPARTMENT

Kodagu District is a small district with three taluka's. The peoples of this district mainly depending on animal husbandry for agriculture and milk purpose for their financial benefits, health benefits and also different milk products. In this direction it is important to conserve the health aspect of the animals with proper treatment and prevention of diseases by carrying out vaccination and also carrying out breed improvement by artificial insemination and providing good health care of all the animals of the district as mentioned below.

1. Providing animal health and veterinary services
2. Animal Breed improvement
3. Poultry Development
4. Piggery Development
5. Fodder Development
6. Social and Financial Programs
7. Animal Census
8. Census of animal by products
9. Treatment of Temporary non pregnancy

1. ANIMAL HEALTH AND VETERINARY SERVICES :-

Under this program sick animals are given proper treatment and vaccination for prevention of various contagious diseases which are carried out by them preventing the loss to farmers .Coorg District has 18 Veterinary Hospitals ,22 Veterinary Dispensaries ,1 Poly clinic,31- Primary veterinary centers ,1-Regional Poultry farm and 1- Poultry extension center.

2. LIVESTOCK IMPROVEMENT :-

Under this, extensive breed development programs are carried out by artificial insemination, inseminating high yielding verity of HF, Jercy, Surthy, Murrahbreed semen's.

3. POULTRY DEVELOPMENT :-

In poultry rearingcenter Kudige during the period 2019-20 , 6000 Giriraja birds reared and distributed to the Farmers and also Proper training regarding rearing of birds is given.

4. PIGGARY DEVELOPMENT :-

One piggery rearing center is established in Kudigeand Different breeds of pigs reared and distributed to farmers, unemployed graduates, and different BPL Farmers &Shree Shakti groups for their livelihood.

5. FODDER DEVELOPMENT :-

Through the department different varieties of fodder seeds and fodder root slips are supplied to the farmers by giving proper training.

6. SOCIAL AND FINANCIAL PROGRAMS :-

A. Under the government sponsored schemes like SCP/TSP a financial target of 7.56 lakhs and a physical target of 14 units are fixed .Poor beneficiaries are selected as per the rules and regulations and are guided to implement a piggery unit/sheep/goat units and cow unit borrowing loan through commercial banks under the guidance of Taluk assistant directors and achieved a target of 6.21 lakh and physical target of 13 units.

B. **AmruthaYojane:-** Under women oriented AmruthaYojane in the District has a target of 9.64 lakhs and a physical target of 49 units .Bpl women with a land holding(Minorities 15%,Physically challenged 5%),widows, Devadasi and women with poor economic conditions have a target of 21.49 lakh and physical target of 79 unit. The

program has been implemented by borrowing loan through commercial banks under the guidance of taluka assistant directors , achieved a target of 20.035 lakh and physical target of 78 units.

C. **Hydroponics Unit:**-Hydroponics means green Fodder production unit, under this program the District has an annualfinancial target of 7.36 lakhs with a physical target of 14 units. Suitable measures have been taken by the Taluka assistant directors for the implementations of this program.

D. **Poultry Develop program:-** Under this program the District has an annual Target of 6 lakhs with a physical target of rearing and

Distributing 6000chicks. Giriraja chicks have been reared up to the age of 5 weeks in poultry training center, Kudige and poultry extension center, Ponnampet and Distributed among SC/ST free of cost and general category with 90% subsidy.

E. **Chaff cutting machine:-** Chaff cutting machine worth 1.28 lakhs were distributed to 13 beneficiaries with 50%s ubsidy by taluka Assistant directors.

F. **Free National Live Stock mission:-** Under this program for SCP schemes the District has physical target of 393 livestock and financial target of 7.347 lakh and for TSP schemes the District has physical target of 316 livestock and financial target of 5.494 lakh and under beneficiary share scheme 11 physical target and 0.04 financial target progress has been achieved.

G. **Animal census:-** Once in every five years nationwide animal censuses are been done. In 2012 as per the 19 census there are 88428 cattle's, 14476Buffalos 1401 Sheeps, 7785 Goats , 16948 Pigs, 7131 Dogs 201725 Poultry and 723 Rabbits is available.

H. **Animal byproducts:-** The animal by products like Milk, Egg , Meat and wool is estimated annually. Slaughter houses are established in TMC areas in the District for providing quality meat products to the general public.

I. **Treatment of temporary non pregnant animals:-** In the District 31 Free health camps are conducted annually for the above purpose.

2019-20 year SCP/TSP/Amrutha Scheme Under (State sector) Progress Report

SL.	Scheme Head of account	Sub code	Released Amount		Expenditure Amount	
No.			Financial	Physical	Financial	Physical
1.	Special Component program 2403-00-001-0-04 (Dairy/Piggy/Sheep/Goat)	422	6.21	13	4.86	12
2.	Total sub plan 2403-00-001-0-04 (Dairy/Piggy/Sheep/Goat)	423	1.35	1	1.35	1
3.	Amrutha scheme(General) 2404-00-191-1-16 (Dairy/Piggy/Sheep/Goat)	059	18.38	71	17.03	70
4.	Amrutha scheme(SCP) 2404-00-191-1-16 (Dairy/Piggy/Sheep/Goat	422	0.945	4	0.945	4
5.	Amrutha scheme(TSP) 2404-00-191-1-16 (Dairy/Piggy/Sheep/Goat)	423	2.16	4	2.16	4

2019 year Hydroponics ProgramProgress Report

SL. No	Scheme Head of account	Sub code	Released Amount		Expenditure Amount	
			Financial	Physical	Financial	Physical
1.	Green Fodder Production Program (General) 2403-00-102-1-06	059	5.69	11	-	-
2.	Green Fodder Production Program (S.C.P) 2403-00-102-1-06	422	1.12	2	-	-
3.	Green Fodder Production Program (T.S.P) 2403-00-102-1-06	423	2.16	1	-	-

2019-20 year Perennial Green Fodder Growing unit Program Progress Report

SL. No	Scheme Head of account	Sub code	Released Amount		Expenditure Amount	
			Financial	Physical	Financial	Physical
1.	Green Fodder Production Program 2403-00-102-1-06	059	1.20	12	1.20	12

2019-20 year Free Insurance Program Progress Report

SL. No.	Scheme Head of account	Sub code	Released Amount		Expenditure Amount	
			Financial	Physical	Financial	Physical
1.	Special Component Program 2403-00-191-1-17	422	11.03	371	8.65	512
1.	Tribal sub plan 2403-00-191-1-17	423	10.53	351	8.58	460

2019-20 year Free Insurance Program Progress Report

SL. No	Scheme Head of account	Sub code	Released Amount		Expenditure Amount	
			Financial	Physical	Financial	Physical
1.	Special Component Program 2403-00-191-1-17	422	11.03	371	8.65	512
1.	Tribal sub plan 2403-00-191-1-17	423	10.53	351	8.58	460

2019-20 year NLM Program Progress Report

SL. No	Scheme Head of account	Sub code	Released Amount		Expenditure Amount	
			Financial	Physical	Financial	Physical
1.	BackyardSheep/Goat/Pig rearing (SCP) 2404-00-106-1-03	422	1.377	3	1.377	3
1.	BackyardSheep/Goat/Pig rearing (TSP) 2404-00-106-1-03	423	1.377	3	1.377	3

Progress of KKA- National Animal Insemination Program (NAIP) 2019-20

SL. No	Scheme Head of account	Release Budget	In this					
			General		SCP		TSP	
			Target	Achievement	Target	Achievement	Target	Achievement
1.	Artificial insemination instrument's (Disposals) and cost of transport of semen straws. Cost of purchase of semen straws at Rs.25.00 each for 66,000/	16.50	11.79	-	3.22	-	1.49	-
2.	Fund Utilized for printing data sheet from the fund allotted for state level advertising &data sheet printing.	0.30	0.21	-	0.06	-	0.03	-
3.	Village level advertising using wall painting complex posters and banners at rs 1000/ every village	1.00	0.71	-	0.20	-	0.09	-
4	Fundsfor each district for advertisingatDistrict level using palm plates posters banners to provide artificial insemination instruments and for the transport and storage of semen straws at rs 50000/each District.	0.50	0.35	-	0.10	-	0.05	-
5.	For entering district wise progress of NAIP in NADRS and INAPH and preparation of district wise day by day progress of village.	0.80	0.57	-	0.16	-	0.07	-
6.	Hamlet as per guide lines of KTTP							
	Total	19 .10	13.63	-	3.74	-	1.73	-

2019-20 year Live Stock Mission Progress Report

SL.No	Program Details	Target		Achivement	
		Financial	Physical	Financial	Physical
1.	Live Stock Insurance scheme(General)	92194	221	33910	73
2.	Live Stock Insurance scheme(SC)	53000	126	0	0
3.	Live Stock Insurance scheme(ST)	101000	240	0	0

2019-20 year Exgratia Progress Report

SL. No	Head of account	Program Details	Fixed Budget		Release Budget		Expenditure	
			Financial	Physical	Financial	Physical	Financial	Physical
1.	2403-00-106-0-03 (422)	Live Stock Accidental death	0.80	8	0.80	8	0.70	7
2.	2403-00-106-0-03 (423)	Live Stock Accidental death	0.90	9	0.90	9	0.80	8

KODAGU District After Reorganization Sanctioned Post List 2019-20

SL. No.	Designation	Sanction Post	Filled Post	Vacant Post
1	Deputy Director	2	-	2
2	Chief Veterinary Officer (Administration)	4	2	2
3	Chief Veterinary Officer	7	5	2
4	Chief Veterinary Officer/Senior Veterinary Officer	15	5	10
5	Senior Veterinary Officer/ Veterinary Officer	22	11	11
6	Administrative Assistant	1	1	-
7	Superintendent	1	1	-
8	First Division Assistant	3	3	-
9	Second Division Assistant	5	4	1
10	Typist	1	-	1
11	Live stock Development officer	5	3	2
12	Live Stock officer	14	7	7
13	Senior Veterinary Inspector	37	17	20
14	Veterinary Inspector	22	12	10
15	Veterinary Assistant	43	3	40
16	X-Ray Technician	1	-	1
17	Driver	5	2	3
18	D Group	118	27	91
	Total Post	306	103	203

Kodagu District After Re organization Veterinary Institutions Details

SL. No	Taluk	Deputy Director office	District Poly Clinic	District Level Veterinary Hospital	Taluk Level Veterinary Hospital	Veterinary Hospital	Veterinary Dispensary	Primary Veterinary Center	District Poultry Rearing and Training center	Regional Poultry Extension center
1	Madikeri	1	1	1	-	3	4	8	-	-
2	Virajpet	-	-	-	1	7	9	14	-	1
3	Somvar pet	-	-	-	1	5	6	13	1	-
	Total	1	1	1	2	15	19	35	1	1

2019-20 Plan and Non Plan Progress Report

SL. No	Head of account	Annual financial target	Expenditure	% percentage	Physical	Achieved	% percentage
			ZP Schemes				
1.	2403-00-101-0-26 Executive Establishment	105.70	Salary-86.98 Office. Expence-14.61	96	41	14	32
			Total-101.61				
2.	2403-00-101-0-28 Maintenance of Buildings	50.00	30.98	61	23	16	70
3.	2403-00-101-0-27 Supply of Drugs chemicals & Equipment's	56.00	55.99	100	18000ltr	14735ltr	82
4.	2403-00-103-0-31 Rearing of Giri-raja Bird and others	6.00	6.00	100	6000	6600	100
5.	2403-00-101-0-30 Strengthening of Extension Units	8.50	6.73	79	3	2	67

2019-20 Plan and Non Plan Progress Report

SL. No	Head of account	Annual financial target	Expenditure	% percentage	Physical	Achieved	% percentage
			ZP Schemes				
1.	2403-00-101-0-61 Opening of Rural Veterinary Dispensaries and their Up gradation as Taluk level Dispensaries	657.41	Salary-567.43 Office.Expence-24.95 Total-592.38	90	271	89	33
2.	2403-00-101-0-64 Organization of Sterile/ Infertile Live stock Camps	7.80	7.80	100	31	31	100
3.	2403-00-101-0-63Disposal of Bio Medical Waste	4.00	4.00	100	74	74	100

Animal Husbandry & Veterinary Services, Kodagu District, Madikeri.2012(19)th Livestock Census

		Cattle												
Sl. No		Indige nous	Exotic	Cross Breed	Buffaloes	Total	Sheep	Goat	Pig	Rabit	Dogs	Others	Total	Poultry
1.	Madikeri	15207	-	6882	3443	25532	69	1274	7880	474	16231	4	51464	52406
2.	Somvar pet	26097	-	14929	5394	46420	1092	2932	3479	183	14598	18	68723	75917
3.	Virajpet	14291	-	11022	5639	30952	240	3579	5589	66	16302	5	56733	73402
	Total	55595	-	32833	14476	102904	1401	7785	16948	723	47131	27	176920	201725

Department of Fisheries

Zilla Panchayat Schemes:-

1. **Inland Fisheries Development :-** Different Varieties of fish seed is supplied to the farmers @ subsidies rates. The Department supplies roughly around 25-30 lakhs fish seedlings every year.

During the year 2019-20,Rs. 5.00 lakhs was released out of which Rs.5.00 was utilized for implementing the scheme.

Under the SCP component scheme beneficiaries belonging to SC are given subsidy @ 80% subsidy for constructing ½ acre ponds or fisheries is requisites @ 100% subsidy (unit cost Rs.10000).

In year 2019-20 Rs.3.00 lakhs was released and was completely utilized to provide fisheries requisites to30 beneficiaries

Under TSP component scheme ,beneficiaries belonging to ST are given subsidy @ 80% subsidy for constructing ½ acre ponds or fisheries is requisites @ 100% subsidy (unit cost Rs.10000).

In year 2019-20 Rs.1.00 lakhs was released and was completely utilized to provide fisheries requisites to 10 beneficiaries. Rs.13.00 lakhs was released for the salary component for Harangi staff. A total amount of Rs.22.00 was released Rs.21.90 was the expenditure for the year 2019-20

2. **Assistance for construction of fish markets & Marketing of fish:-** Under this scheme beneficiaries involved in marketing of fish can avail subsidy from the Department. An amount of Rs.10000 for two wheeler , Rs.30000 for Three wheeler , Rs.35000 for Four wheeler Vehicles being the Subsidy

A total amount of Rs.5.00lakhs was released,Rs.2.55 lakhs was the expenditure for the year 2019-20 4 beneficiaries availed subsidy for three wheel vehicle purchase,7beneficiaries availed subsidy for Four wheeler purchase, and 1 beneficiarie for two wheeler purchase .A total number of 8 beneficiaries were provide with subsidy under this scheme for the year 2019-20.

3. **Exhibition and Training:**- This programme is to create awareness and provide training to the farmers interested in Fishery activities. To participate in the celebration of National Festival like Independence day, Kannada Rajyaostav ,and Republic day and Showcase the activities& Development Programmes taken up by the Department in district .To print materials required for the training programmes.

During the financial year 2019-20 Rs.2.00 lakhs was released .5 training programmes was conducted in the taluqs.Department actively participated in Republic day.Rs.2.00 lakhs was utilized in 2019-20

State Sectors scheme.

1) **Fisheries Requisites :-** The fisheries requisites are given to fishermen/farmer @100% subsidy Rs.4.00 lakhs was released in the year 2019-20 40 beneficiaries were provided with the fishery requisites.

2) **Fish seed subsidy:**- A Fish farmer can avail 50% subsidy on seed purchase from the

department.During the year 2019-20 Rs.0.52 lakhs was released and 22 benefciaries were provided subsidy under this scheme.

3) Training and Field exhibition:- In the year 2019-20 Rs.0.20 lakhs was released .Fisherman Day was celebrated in the month of july in Harangi for which Rs.0.20lakhs expenditure was incurred.

4) Rashtriya Krishi Vikas Yojane:- Under this scheme Fishermen and farmers involved in Fisheries belonging to Scheduled caste / Scheduled Tribe are provided with Fishery requisites @ 100% subsidy. In the year 2019-20 Rs.2.00 lakhs was released out of which Rs.2.00 lakhs was utilised and 20 benefciaries were provided subsidy under this scheme.

5)Matsya Krishi Asha Kirana:- With a vision to raise the Fish Production and give an impetus to Fisheries in the State, a new programme Matsya Krishi Asha Kirana is being implemented. Under this scheme the beneficiary can avail 50% subsidy for Fish seed purchase and pelleted feed. This scheme is being implemented in three Taluq. Rs.0.57lakhs was utilized under this scheme for the year 2019-20

6) Centrally Sponsored Schemes

The Central Government has taken an initiative to revolutionize fisheries sector in the country thereby uplifting the lives of the fish folks and farmers. The following schemes are devised and are implemented under Blue Revolution.

1) General category beneficiaries, can avail a subsidy of 40% (unit cost being Rs.7.00 lakhs /hectare) and SC/ST/ Women beneficiaries and avail subsidy of 60% for constructing new ponds. During the year 2019-20 a total number of 1 beneficiaries were given Rs.1.38 lakhs subsidy for constructing ponds for fisheries.

2) In the year 2019-20 Rs.1.18 lakhs was released under Blue Revolution Scheme to avail subsidy for three wheeler vehicle 1 beneficiaries were accommodated under this scheme.

Department of Sericulture

Mulberry can be considered as a unique gift of nature to mankind out of which silk, the Royal textile is produced. Sericulture industry is an excellent tool for employment generation, women empowerment and socio-economic up liftment of the rural populace.

The agro-climatic condition of Kodagu District is very well suitable for sericulture activity. Because of the soil fertility in Kodagu District, the high leaf yielding V1 variety of mulberry is grown here ,which has led to the production of good quality bivoltine seed cocoons. Hence Kodagu was declared as BIVOLTINE SEED AREA by the Department of Sericulture. Area under mulberry as on 31-3-2020 is 15.20 hectares established by 26 Sericulturists in Somwarpet Tq. There is abundant scope for development of sericulture in Kodagu Dist but there are no technical staff in the field to guide the intending sericulturists.

During 2019-20 the following schemes were implemented for the benefit of the sericulturists in Kodagu Dist.

DISTRICT SECTOR SCHEMES:-

Under this scheme annual financial outlay and the progress is as follows.

(Rs. In lakhs)

Sl. no;	Name of the scheme	Annual target		Achievement up to 31-03-2020	
		Fin.	Phy	Fin.	Phy
I.	**ZP sector schemes:**				
1	**Assistance to sericulturists:-** **2851-00-104-0-30 100)** A. Field days. B. Incentive for new plantation. C. Supply of disinfectants to sericulturists D. Raising of Mulberry saplings	1.75	A.1 B. 2 Acres C. 100 D. 64,000	1.728	B. 2.50 Acres incentives for new plantation C. 100 D.64,000 Nursery Saplings
II.	**State sector schemes:**				
1	**Sericulture development schemes.:** **2851-00-107-1-35(106)** 1). Subsidy for construction of separate silkworms rearing house.	5.046	03	5.028	03
	3).2851-00-107-1-48 (106) Incentive for bi voltine cocoons	1.165	1526 KG	1.1475	1576 Kg 19 Beneficiary

The general statistics relating to Sericulture in Kodagu District as on march-2020 is as follows:

Sl. No	Taluk	No of sericulture villages	No of sericulturists	Area under mulberry (in hectares)	Number of Dfls brushed	Qty of cocoons produced (in M.tons)
1	Madikeri	-	-	-	-	-
2	Somawarpet	14	27	15.20	6820	4.651
3	Virajpet	-	-	-	-	-
	Total	14	27	15.20	6820	4.651

Institutions working in Kodagu District:-

1.Institutions under Kodagu Zilla Panchayat :-

1.) Office of the Asst. Director of Sericulture, Madikeri: This is the Divisional office of the District and controls the sericultural activities in all 3 Taluks of the District. but the post of the Asst. Director of Sericulture is vacant and the Asst. Director of Sericulture of Sericulture , Periyapattana is given the additional charge of the said post.

2) Technical Service centre, Madikeri: This institution is headed by a sericulture Extn. Officer and Sericulture Demonstrators does the field extension work but all the posts in this institution are vacant.

3) Technical Service centre, Somwarpet: This institution is headed by a sericulture Extn. Officer and Sericulture Demonstrators does the field extension work but all the posts in this institution are vacant.

4) Technical Service centre, Kodlipet: This institution is headed by a sericulture Extn. Officer and Sericulture Demonstrators does the field extension work but all the posts in this institution are vacant.

II State Sector Institutions:

1). Govt. p3 Silk Farm, Kudige, Somwarpet Tq.: CSR2 pure race bivoltine disease free layings are brushed and good quality cocoons are produced under hygienic condition adopting improved technology and will be supplied to Govt. Grainages, where disease free silk worm eggs are produced.

2).Govt Grainage, Kudige, Somwarpet: In this institution disease free silkworm layings are produced and sold to the sericulturists who intend to rear silkworm.

3) Govt. Bivoltine cocoon Market, Kushalnagar: The cocoons produced by the sericulturists has to be purchased in this market and in turn will be sold to the reelers or seed preparers. The Proceeds of the transactions are remitted to the govt. But at present this institution is not functioning since all the posts are vacant.

However all the institutions and schemes are implemented as per the guidelines of the head of the Department.

Social Forestry Division

Introduction/Preamble: -

Social Forestry division is under the Zillapanchayathadministration and gets the financial allocation from Zillapanchayath for forestry development works. But administration control in principles is under Principle chief conservator of Forest (Forest force). To increase forest cover by extending forestry activity in agricultural land led to creation of social forestry wing by than Government order No. AHFE:461FEG81 dated 13-02-1987. Funds to the social forestry division are allocated district sector link document through Zillapanchayath. Social forestry division in Kodagu district has three Ranges having three Range Forest Officers and one Assistant Conservator of Forest, division headed by Deputy Conservator of Forest. The main activity of division is to raise forestry seedlings for farmers to raise Agro forestry. In addition to this plantation are raised in Govt land, Institution land, roadside and non-forestry land in the district. Coffee plantation is the main horticultural crop. It requires trees to provide partialshade, silverare in demand. By covering non-forestry land by trees and raising farm forestry and agroforestry, the aim of covering 33% land by forest cover can be achieved. Here the social forestry has important role to play, and all department should work towards improving the environment and in reducing global warming.

Forest Management in Non-forest land:

Forestry activity like raising of road side plantation, Gomal plantations, Tank Foreshore plantations (TFS), institution landsplantation, C&D land plantation and agroforestry in agricultural land. Plantation raised in Govt land and community land will be maintained up to three years and then handed over to local bodies for super vision and maintenance. To encourage agroforestry required seedlings will be supplied to farmers in subsidized price. In few scheme incentives also given to weaker section to the society to support them economically during initial period of raising of Agroforestry plantations.

Infrastructure:

Social forestry division office is in the AranyaBhavan building with required infrastructure facility. MadikeriRange forest office is also in the same building, VirajpetRange forest office is in Virajpet with own building and it is attached with residential quatersof RFO. Range forest office and residential quarters of Range forest officer are in the same premises in Somavarpettaluk andareforest department own buildings. Entire division has one Bolero jeep which is insufficient. Deputy Conservator of Forest and Assistant Conservator of Forest and even to the range forest Officers also requires vehicle. Division requires at least 3-5 vehicles. Requisition submitted to higher authority for sanction of vehicle to thedivision. Deputy Conservator of Forest and residence has telephone connection with number 228328 & 298328. Office and residential quarters building are maintained by the PRED department and expenditure incurred in the head 2406-00-101-0-28. For the year 2019-20, 20.00 lakhamountswere allocated. In this, DCF quarters, Madikeri RFO quaters, Somavarpet, Virajpet office buildings and, staff quarters buildingswere repaired.

Nursery:

There are three nurseriesin our Division, each one in taluk. vatekadu in Madikeri, Kadanur in Virajpet, Hudaguru in Somawarpet. In 2019-20financial year infrastructure

facilities like working shed, poly house, store room work has been under taken 2406-00-101-0-27 head. In the year 2019-20 5 x 8 size 50,000, 6x9 size 2,00,000, 8x12 size 75,000, 10x16 size 6,000 different types Seedling raised and Distributed to the public and institutions.

Works under different Head of account.

Building maintenance has been carried out under 2406-00-101-0-28 head of account. PRED is the implementation agency for this repair and maintenance work. 20.00 lakh rupees has been released the PRED for this work during 2019-20.

Kodagu Zilla Panchayath has released Rs88.40 lakh under the Social Forestry programme; budget head 2406-00-101-0-27-090. From this amount, Rs.15.05 lakh was utilized for maintenance of 6.76 lakh seedlings for public distribution in all three departmental nurseries. During the year 2019-20, Rs. 2.41 lakh was utilized for raising of 0.50 lakh seedlings of bag size 5"x8" and Rs. 14.34 lakh has been utilized for raising of 2.00 lakh seedlings of bag size 6"x9". For Vanmahotsava program, Rs2.44 lakh was utilized for raising of 6000 seedlings of bag size 10"x16" in all three ranges. Rs. 2.00 lakh was utilized for raising of seedlings for road side plantation in Somwarpet 14x20 Rs 2.00 lakh, Poly house construction, Working shed, Store room construction Rs 12.00, Shed net Pendal/ Nursery Construction work Rs 15.91 lakhs, 3 Range watchman salary from October , November, December, January, February and March Rs 3.90 Lakhs.

Department of Agriculture

Rainfall: The Annual Average rainfall of Kodagu district is 2868.8 mm. At the end of the year 2019 the average rainfall recorded was 2969.2mm.

Sowing: During the year 2019-2020 ,for the target of 30500 ha of Paddy, 23273 ha. was achieved and for the target of 4000 ha Maize 2830 ha. was achieved. The total progress achieved in area coverage is 73.11% .

Seeds distribution: During 2019-2020 Kharif season 2216.8 qtls of Paddy and Maize were distributed through RSK's and co- operative societies for which Rs 24.82 lakhs has been spent as a subsidy amount.

Fertilizers distribution: 65412 metric tons of Fertilizers were distributed in the year of 19-2020

ATMA Scheme: In the collaboration of Agriculture, Horticulture, Watershed, Animal husbandry and Sericulture this scheme was implemented .and Rs 73.82lakhs has been spent for different activities conducted through this scheme.

Soil Enrichment Scheme: To enhance the fertility status of soil dolomite, Green manure crop seeds, Micro nutrients and Vermi compost manures were distributed, 3673ha area was coverd under this scheme with the financial expenditure 23.55lakhs.

Farm Mechanisation: To overcome the Agriculture labour scarcity 1 Mini tractor, 31 power tillers,211 Diesel pumpsets, 178 sowing machinery, 1163 power sprayers, 449 weed cutters, and 426 tarpaulins were distributed.

Krishi Bhagya: To provide protective irrigation to the agricultural crops during critical stages of crop growth, this scheme was implemented. During the year 2019-20 1300 farm ponds were constructed.

Karavali Package: To encourage the farmers of karavali and Malanad region ,the new scheme called karavali package has been implemented in the year 2019-2020. Rs. 7500/- per ha. has been given as a prize money to those farmers who adopt new technologies in Paddy cultivation such as Direct sowing/Seed drum sowing /Mechaised sowing .

Other Schemes : In year of 2019-20 through Taluk panchayath, zilla panchayath, state sector and centrally sponsored schemes Rs. 1765.15 lakhs was released out of which Rs. 1685.14 lakhs of progress was achieved.

Zilla panchayath Schemes implemented through Agriculture Department

Assistance to farmers: In this scheme farmers were aided with plant protection Chemicals and sprayers to protect crops from pests and diseases.

Agricultural fairs and exhibitions: To create awareness among the farmers about different agricultural schemes and to spread the knowledge of technology, fairs and exhibitions were conducted at hobli level.

SCSP & TSP: To enhance the economic status of scheduled caste and Scheduled Tribes seeds, Fetilizers, plant protection equipments and other farm machinery were distributed at the subsidy rates.

Other agriculture schemes : To overcome the labour problems farm equipments like power tillers, diesel Pumpsets, Plant Protection equipments were distributed to the farmers

at the rate of 50% subsidy.

Plant Health Centers: To demonstrate the new technology and to educate the farmers this scheme was implemented and also financial assistance has been provided to RSK's, District agricultural training centers to provide trainings to farmers.

Agricultural Building Expenditures: Financial assistance has been provided to the Assistant Director of Agriculture office's and Hobli level RSK's.

Organic Fertilizers schemes: Since the Organic content of the soil is being depleting, organic Fertilizers has been distributed through this scheme to enhance the carbon content of the soil.

Agricultural Farms: To provide seeds to the farmers in time ,seed farm has been set up near Kudige.

Agricultural Marketing Department

Department of Agricultural Marketing is working through the development of basic infrastructure facility in marketing of noitified agricultural commodities grown by the farmers.

Kodagu Zilla Panchayath, under District Sector Scheme 2019-20 we have requested to sanction grant for Rs. 20.00 lakhs. Accordingly in the jurisdiction of the district in three taluks APMC market area basic infrastructure facility were developed.

Further, in the year 2019-20 under the head of Account 3475-00-101-0-27 Rs. 20.00 Lakhs were granted, in this three rural shandies of existing in three taluks were developed with the sum of Rs. 19,97,000.00. This details is submitted for your kind information.

Department of Horticulture

Kodagu is second smallest district of our state comprise of three Taluk's. Horticulture and Plantational crops constitute about 96373.29Ha. Horticulture crops like black pepper, cardamom, orange, banana, arecanut, cocoa, cashew, ginger etc. are grown extensively. Recently bee keeping department got merged into our department where by more demand and emphasis is given to the production aspects of honey. Kodagu district as a whole has 1479 numbers of bee keepers and anuual production is around 153.00 tons.

Climatic conditions in Kodagu district are very congineal for Horticulture crops. Apart from plantation crops farmers grow Horticulture crops on priority basis. Farmers have adopted diversification like growing vegetables and flowering crops under protected cultivation, oil palm cultivation, pollination through bee keeping, introducing hybrid varieties, etc. under KSHDA Horticulture farms located in Napoklu, Arvathoklu, Madapura, Madlapura, Harangi, Kodige, Balagunda, Ponnampet are undertaking large scale propogation of pepper, orange, coconut plants with respect to the farmers demand. Rajaseat garden is maintained by the department which is a tourism centre in the district.

In Kodagu district we have bee keeping training centre located at Bhagamandala. Here three months training is given to active bee keepers. Under our department 11 madhuvanas situated at Korangala, Bhagamandala, Galibeedu, Karike, Kopatti, Shanthahalli, Madapura, Jakkanahalli, Birunani, Kedamallur, Somwarpet and B. Shettigeri in which demonstration and production of honey is undertaken. Small and marginal farmers are additionally benefited through bee keeping. During the financial year 2019-20 under NHM and other allied schemes subsidy was given to bee boxes, hives along with training programmes.

- Total District Beekeepers -1479
- Total number of bee boxes/hives 52500
- Total production 155.00 metric tons
- Rate of honey per kg is Rs. 300 /-, Annual out turn Rs. 46500.00/- lakhs(Average honey from one box is 3 kgs)
- Under various schemes subsidy @ 40% and 75%for general farmers and 90% for sc/st farmers for the purchase of bee boxes and hives have been distributed.
- Total of 11 madhuvanas in the district area coverage is 39.745 acres.

Bhagamandala is one of the major training centre in the district where training/demonstration programme is conducted every year.

Details of Madhuvanas in the district

Sl. No.	Taluk	Name of Madhuvana	Place	Infrastructure	Area(acres)
1	Madikeri	Bhagamandala	Bhagamandala	7	6.37
2		Korangala	Korangala	1	3.60
3		Galibeedu	Galibeedu	1	6.00
4		Karike	Karike	nil	1.40
5		Kopatti	Kopatti	1	0.20
6	Somwarpet	Somwarpet	Somwarpet	1	0.04
7		Jakkanahalli	Jakkanahalli	1	5.00
8		Shanthahalli	Shanthahalli	1	5.00
9		Madapura	Madapura	1	.75
10	Virajpet	B.Shettigeri	B.Shettigeri	1	5.00
11		Kedamullur	Kedamullur	1	5.00
12		Birunanni	Birunanni	1	1.00
TOTAL				**17**	**39.36**

For the comprehensive development of Horticulture various developmental schemes under Zilla panchayat, Taluk panchayat, State schemes, Centrally sponsored schemes like NHM, RKVY, Drip irrigation are being implemented. Farmers are benefitted by the subsidy given for cultivation aspects in major crops like pepper, orange, cashew, cocoa, banana, etc. This improves not only the financial status of the farmer but simultaneous area expansion also. Under state sector schemes selection of cluster groups for individual upliftment and overall betterment of the farmer a concept from seed to sale has been successful by Bhagandeshwara Raitha uthpadakara samsthe in Madikeri taluk and this annual year Somwarpet taluk has taken cluster group of orange growers. Following details depict the annual year progress both financial and physical under different schemes.

Annual progress under different schemes for the year 2019-20

(Rs in Lakhs)

Sl.no.	Programme	2019-20 progress			Physical progress
		Annual target	Release	Progress	
1	Zilla panchayat/Taluk panchayat	112.00	112.00	104.53829	36806
2	State Sector	495.2506	321.11	310.57037	12737.92
3	National Horticulture Mission	242.44	185.40	185.10	5172.62
4	Drip irrigation	11.82	10.84	10.65963	30.61
	TOTAL	**861.5106**	**629.35**	**610.86829**	**54747.15**

Area production of horticulture crops

Total area of the district is 410775 ha, in which 134597ha. Is forest area and 184862 is cultivable land in which major crop is coffee and rest are cardamom, pepper, arecanut, coconut, cocoa, cashew, orange, banana, paddy etc. Out of which cereals and millets covers 46ha., food crops 39512ha., fruit crops 7716.45ha., vegetables 751.68ha. Coverage.

Sl.No.	Crops	Area(ha.)	Production (Metric Tons)
1	Fruit crops	7716.45	170604.21
2	Vegetable crops	751.68	21188.318
3	Spice crops	72823.68	29495.8
4	Plantation crops	15068.92	16431.36
5	Flowering crops(protected cultivation)	5.29	43.32
6	AROMATIC PLANTS	7.27	62.85
	TOTAL	**96373.29**	**237825.858**

Major plantation crops grown in the district are coffee, tea, rubber in an area of 1,08,086 hectares. Under Horticulture major crops grown are pepper, cardamom, orange, banana, arecanut, cashew, oilpalm, cocoa, ginger, etc.

MAJOR CROP STATUS IN THE DISTRICT

PEPPER : It is one of the major spice crops grown as intercrop within coffee plantation. District covers an area of 12,816 acres and the crop gives an additional income to growers.

Sl.No.	Taluk	Area(ha.)	Production (metric ton)	
1	Madikeri	20094.21	4420.73	0.22
2	Somwarpet	10710.61	2356.33	0.22
3	Virajpet	39952.22	8789.49	0.22
	Total	**70757.04**	**15566.55**	**0.66**

The scheme under NHM is subsidizing the farmers for growing pepper as intercrop. Annual production of pepper plants from 2019-20 in department farms is around 8.50 lakhs which inturn stabilizes the status and economy of the farmers.

COORG ORANGE

Coorg orange by and large by its own image with respect to colour, texture and flavour is

unique comparative to other related varieties. Sweet flesh and good flavour depicts natural incense and quality of coorg orange.

During British rule in 1830-40s around 160 years back the crop got introduced. Initially it was grown in small quantities with less infestations. But as coffee area increased intercropped area of orange got extended in 1930-31 upto 3600ha. and it reached a maximum of 11,200ha. in 1960-61s. Research and developmental programmes are conducted in orange at CHES, Chetalli in around 170acres. Orange growers association with a processing unit was established in the year 1970s.

With respect to the upliftment and survival of the originality of the crop Geographical Indications of Goods (Registration & Protection) Act 1999, registration has been done . Geographical Indication No 33, Certificate No 18 dated:31-3-2005, with this process farmers and progressive growers maintenance and protection of pure variety through brand development which ensures national and international recognition of the crop. The total area under cultivation is about 3230.96 Ha.

ARECA

Important plantation crop next to coffee with spiritual, social and civic background. In Kodagu district an area of 12436.92ha. is covered under Areca cultivation.

Sl.No.	Taluk	Area(ha.)	Production(mt)	
1	Madikeri	4191.38	5239.225	1.25
2	Somwarpet	402.34	502.925	1.25
3	Virajpet	7843.02	9803.775	1.25
	Total	**12436.74**	**15545.925**	**3.75**

Recent decades Areca is also been affected by a deadly disease namely yellowing/rot. With respect to which there was a drastic reduction in production, area expansion and quality aspects. Department of Horticulture has given subsidy to affected crop area and also under CHD programme area expansion of disease free materials were distributed and outcome was not upto the mark in control of the outbreak.

Apart from all these major crops grown guava, mango, sapota, chilly, ginger etc are also being grown in and around Kodagu district. Department gives training programmes, exposure visits, demonstrations for proper technology based cultural practices. Oilpalm is also being cultivated through proper motivation and giving subsidy for all purpose cultivation throughout the year. With the co-ordination of Ruchi Soya Industries direct land to market promotion and buy back at reasonable fixed price.

Panchayat Raj Engineering Division

1. 3054-CMGSY: -
Rs:650.00 Lakhs have been allocated for Kodagu District in the year 2019-20 and all the works have been completed with a total of 373 works, with an expenditure of Rs.634.84 lakh.

2. 3054-Taskforce: -
Rs:371.42 lakhs have been allotted for Kodagu District in the year 2019-20 and Total nof of works 119 approved , all the works have been completed under 119 and with an expenditure of 200.00 lakhs

3. Statutory / Anirbanditha grants: -
The total allocation for Kodagu district is Rs 478.73 lakh in the year 2019-20, total no of works 347 approved and all works completed and with an expenditure of Rs 455.31 lakh.

4. 2702-Small irrigation tanks: -
94.33 lakhs have been allotted for Kodagu district in the year 2019-20, total no of works 38 approved and all works completed and with an expenditure of Rs 84.60 lakhs.

5. Annual Maintenance of 2059-District Panchayat Buildings: -
84.53 lakhs have been allocated for Kodagu district in the year 2019-20 and total no of works 17 Approved ,all the works have been completed, and with an expenditure of Rs 76.21 lakhs

6. Road & Lake Safety
Kodagu district has been allocated a grant of Rs.70.40 lakhs for the year 2019-20 and total no of works 36 Approved all the works have been completed, and with an expenditure of Rs:42.00 out of release Rs:42.00 Lkhs

7. Village Development Project: -
The Kodagu District has been approved for the year 2017-18 and is currently being implemented as an ongoing project. Under this grant, 10 works completed and 2 Ongoing works. Total: Rs 485.15 lakhs released so far and Rs 485.15 lakhs Expenditured.

8. Jalamritha Tanks: -
Rs:81.45 lakhs have been allocated for Kodagu district in the year 2019-20, total no of works 17 Approved 10 Works completed and 7 Works ongoing, Bill under preparation.

Department:- Rural Water Supply Sanitation Division

1) **NRDWP:-** Under the NRDWP total Allocation for the year of 2019-20 is Rs.2543.00 lakhs. and action plan approved for Rs.2543.00 Lakhs. Total number of works approved 440 (Spillover-42 & Fresh-398 works). In which 244 works has been completed. (Spillover-42 & Fresh-202 works completed) and balance 196 works are spillover to 2020-21.

2) **NRDWP Support Activities:** Support activity undertakes awareness creation of demand for safe and portable drinking water and sanitary facilities in the rural areas. These activities are being done to aware people about operation & maintenance of water supply assets, water quality issue like water quality monitoring, health and related diseases, sanitation and hygiene. It includes

1) School rallies are being organised in the school to educate children about health and hygiene,

2) Folk performances & street plays are organised in participating GPs to sensitise community about the program so that it shapes in to movement.

3) Hoarding and Banners are utilized for reminding the messages on move. The visible reminders are necessary to convert social campaign into movement. Only short & crisp messages are disseminated through them,

4) Wall writing is one of the method through which transparency could be maintained. The SO shall carry out wall writing activity in the GP. The wall writing has to be done at central and conspicuous places like community centers/school wall in the GP.

Enhance community participation and demand creation through development of strategies with effective combination of mass and personal communication for different groups. Capacity Building of grass root level workers, PRIs NGOs, district and Taluk level officers and Aanganwadi workers, ASHA and other motivators at Village, Block and District level through empanelled NGO.

3) **Laboratory:-** One District level Lab working at Somwarpet R.W.S Sub-division office and one Taluk level Lab working at Ponnampet R.W.S Sub-division office for testing of water supply sources in rural areas.

4) **Taskforce: -** Under TFC 24-12-2018 Rs.150.00 lakhs and TFC 08-03-2019 Rs.75.00 lakhs total Rs.225.00 lakhs allotted and released. In this 181 works are taken up and all works has been completed. Total 217.96 lakhs expenditure incurred.

5) **Rain Damage:-** Under Rain damage Rs.51.00 lakhs allotted for repairs of R.W.S works by Deputy Commissioner, Kodagu District Madikeri. Total 39 works taken up and all works has been completed.

Department of Handloom And Textiles

In India ofter agriculture textiles industry is very large industry for employment generation to unemployed youths. In Kodagu District, 600 to 700 weavers are engaging weaving activities they are located in Shirangala and Kushalangara. **"Cauvery Handlooms Branch Office,Handloom Pateran Making Center Situated at Shirangala, Somvarpet Taluk, Handloom Weavers & Readymade garments production and sales co-oprative society at kushalnagar"**and Handloom and Power loom Weavers & Readymade garments production and sales co-oprative society, Ponnampet, VirajpetTqare fully fledged in handloom sector.In this centers they are manufacturing **Bedshits, Sarees, Bed spreds, Towels, etc. In ZillaPanchayath programs we will provide Power looms, General Frame looms, Jacquard looms, Warping Machine, Winding Machine, Charaka sets, etc.** for modrenised method of production and increase of thereincome. In the district we areimplementing one scheme for Handloom weavers.

Assistance to Handloom Industry.

Head of Account : 2851-00-107-0-31

In the year 2019-20 under these scheme Zillapanchayath allocated **Rs. 6.00 Lacks** to our Department for implementing the scheme.

1. In this scheme we are conducted 7 days District level Handloom Exhibition come Sales at Gandhi Maidana Near Rajaseat from 24-01-2020 to 30-01-2020. For this purpose Rs. 2,99,500/- we spent.

2. In this scheme we are provieded(1) **1 Number of Numatic Loom worthof Rs. 1,98,500/-**and (2) **1 number of Sectional Warping machine worth of Rs. 98,500/-** toHandloom and Power loom Weavers & Readymade garments production and sales co-oprative society, Ponnampet, VirajpetTq.

Totally in this scheme target is Rs. 6.00 lacks, Expenditure is 5,96,500/-. The Finacial Achievmentis 99.41% and Physicial target 06 nos. Achievment is 06. Totally 100% in Physicial.

Mineral and Geographical Scientist Division

1.1) Short introduction about Kodagu District:

Kodagu is Located southern part of Karnataka. It has a area of 4104 square kilometers and the average annual rainfall being 2903 m.meters. This District has been divided into 3 taluks namely Madikeri, Somwarpet and Virajpet Taluk and the Headquarter is at madikeri.

Kodagu is integrated part of western ghats of River Kaveri and its tributaries Hemavathi, Barapole and Lakshmana teertha are the important rivers flowing in the district. coffee is the major crop growing in the region, apart from coffee pepper, cardamom, orange are also grown in the region. Granite, Granite gneiss, charnockite, dolerite and laterite are the Important minerals found in the district.

1.2) Office introduction

This Office Started as Ground Water Reaserch Office in May 1978 as per the Govt Order No:CI 27 MGS 88 Bangalore Dated 05.07.1988 and continued under non plaining sector. after that Government approved the Mineral Division office in Madikeri. Ground Water Division also pledged with mineral Division in 18.02.2010 as per Govt Order No CI 192 MGS 2009 Bangalore Dated 11.01.2010.

Till 31.03.1987 it was under the administrative control of Department of Mines and Geology and after. From April -1987 to May 2014 it came under the administrative control of Zilla Panchayat. Presently it is completely under control of state sector as per the Govt Order No:CI 175 MMN 2014 Bangalore. Dated 31.05.2014.

The Ground water Office was separated from Mines and Geology on 08.05.2017 and now established as District level ground water office.

2. Administration

2.1 The Sanctioned, working and vacant posts as on 31.03.2020 is mentioned below.

SL No	Designation	Sanctioned Posts	Vacant posts	Remarks
1	Senior Geologist	01	0	Smt. Reshma B is working as Senior Geologist since 03.09.2016
2.	Geologist	04	01	1. Smt. B R Mamatha, is working as Geologist on Deputation from office of senior geologist ballary since 24.09.2018. 2. Smt. R Padmashree, perfomed her duties as Geologist on Deputation from office of Deputy director, Mangalore from 13.01.2020 to 27.02.2020. 3. Sri. Rahul M.S is newly appointed as Geologist, working here since 13.05.2019. 4. Roja H.D, is newly appointed as Geologist, working here since 13.05.2019. 5. Sri. Loyal Gladson Miranda is newly appointed as Geologist, working here since 29.05.2019.
3.	Superintendent	01	0	Sri. Nanjundaiah K. is working as Superintendent since 01.08.2016.
4	Junior Engineer	01	01	Deputed from The Joint Director's office of Mines and Geology Dept, Mysore as per the necessary of work.

5	First Division Assistants	02	0	1. Sri. Yenkappa is working as FDA since 05.09.2019 2. Sri Santhosh Kumar, performed his duties as FDA from 01.08.2016 to 04.10.2019. and Deputed to office of senior geologist, Udupi on 05.10.2019.
6	Second Division Assistant	03	02	Sri. Abhishek A.R, is newly appointed as SDA, working here since 13.06.2019.
7	Typist	01	01	Outsourced
8	Driver	01	01	Outsourced
9	D-Group	07	05	1. Sri. Shivarudrappa is working since 10.12.1992 2. Sri. I.A Kishore is working since 24.05.2012 3. Outsourced

2.2 Transfers: Transfers Details of officers/Staff in 2019-20

SL.No	officers/Staff Names	Transfer Details
1.	Smt R Padmashree, Geologist	Transfered to Office of deputy director, Mangalore on 27.02.2020.

2.3 Leave Details: Leave Details of Officers/Staff in 2019-20

SL. No	officers/Staff Names	Leave
01	Smt B. Reshma, Senior Geologist	• 06 days Commuted Leave from 13.05.2019 to 18.05.2019. • 01 days Commuted Leave on 07.12.2019. • 09 days Commuted Leave from 02.01.2020 to 10.01.2020. • 05 days Commuted Leave from 20.03.2020 to 24.03.2020.
02	Smt B R Mamatha, Geologist	• 04 days Commuted Leave from 28.10.2019 to 31.10.2019 • 02 days Commuted Leave from 30.12.2019 to 31.12.2019.
03	Sri. I A Kishor, D-Group	• 04 days Commuted Leave from 25.04.2019 to 27.04.2019 • 03 days Earned Leave from 05.03.2020 to 07.05.2020

2.4 **Training details**

SL. No	Officers/Staff	Trained details
1	Smt Reshma B, Senior Geologist	• E-Office Training at ATI Mysore, on 15.10.2019.
2.	Smt B. R Mamatha, Geologist	• Seva sindhu Training at head office Bangalore on 19.10.2019
3	Sri. Rahul M.S, , Geologist	• E-Office Training at ATI Mysore, on 15.10.2019.
4.	Roja H.D, Geologist	• Incident Response System Training at ATI, Mysore , from 19.08.2019 to 21.08.2019 • E-Office Training at DTI, Madikeri on 11.11.2019
5.	Sri. Yankappa, FDA	• Khajane-2 Training at DTI, Madikeri from 09.12.2019 to 10.12.2019 • E-Office Training at DTI Madikeri, from 17.12.2019 to 18.12.2019. • E-Procurement Training at DTI Madikeri, from 09.03.2020 to 10.03.2020.
6.	Sri Abhishek A.R, SDA	• Stress Management Training at DTI Madikeri, from 20.08.2019 to 21.08.2019. • Office Working Procedure Training at DTI, Madikeri, from 06.09.2020 to 07.09.2020 • Deciding on court cases and writing parawise remarks Training at DTI Madikeri, from 24.09.2019 to 25.09.2019 • E-Office Training at DTI, Madikeri, from 17.12.2019 to 18.12.2019. • E-Procurement Training at DTI, Madikeri from 09.03.2020 to 10.03.2020.

2.5 Budget:

Budget Mineral administration plan **Head of account 2853-02-001-0-01**

SL. No	Details	Budget (Rs.)	Expenditure
1.	Officers Salary	-	17,54,300
2.	Staffs Salary	-	23,91,001
3.	Dearness Allowance	-	4,15,129
4.	Other allowance	-	3,39,901
5.	Medical allowance	-	12,493
6.	Medical Reimbursement	-	-
7.	Travelling Allowance	-	-
8.	General Expenses	60,000	59,986
9.	Building Expenses	1,02,000	101165
10	Transport Expense	3,26,466	3,23,670
	Total	**4,88,466**	**53,97,645**

2.6 Kannada Implementation:

Out of 3090 total letters received during 2019-20, 2744 were in Kannada and remaining 346 were English language. Out of 1739 letters dispatched from this office, 1731 were in Kannada and remaining 8 were in English language.

3 Mineral Section

3.1 Annual Progress

Following is the annual Progress achieved during 2019-20

1) Total annual target fixed : Rs. 1300,00,000/-

2) Total achieved : Rs. 8,00,56,928/-

3) Total Number of quarry application received - 03 (Under rule 3B of KMMCR)

4) Number of building stone leases granted in 2019-20 - 02

Details of the collections collected from 01.04.2018 to 30.03.2020

SL. No	details	Amount
1	Ornamental Stones	237073
2	Other Minor Minerals	11088840
3	Building stone APP amount	983900
4	Half Royalty	0
5	Advance Royalty	0
6	Ordinary Sand Royalty	572880
7	Ordinary Sand APP amount	5347305
8	Ordinary Sand sold at the rate of SR	125515
9	Royalty collected from Seized Ordinary Sand	125358
10	Royalty collected from Works of other departments	12982111
11	Application/deed/survey/crusher fees	16250
12	Environment protection fees	51150
13	Demand collection balance	3160403
14	RRC	0
15	Penalty	2588881
16	Penalty collected at Check posts	0
17	Payments at Treasury	42247272
18	Processing fees	57100
19	Quarry Plan fees	10000
20	SSP Fees	462890
	Total	80056928/-

Total annual target for the year 2019-20 is Rs 13,00,00,000/- and achieved 62% .

3.2 Ordinary Sand

Currenty 17 sand blocks were granted lease to conduct mining/transport of ordinary sand except during the rainy season.

3.7 Work Allocation:

SL. no	Name and Designation	Office work
01	Smt Reshma B Senior Geologist	Superintendence of the works related to the department, attending meetings conducted by DC and in other departments on behalf of the dept.
02	Smt B R Mamatha Geologist	Conducting the inspection of minor mineral blocks and controlling the illegal mining/transportation/storage of minor minerals across Somwarpet taluk.
03	Sri. Rahul M.S Geologist	Conducting the inspection of minor mineral blocks and controlling the illegal mining/transportation/storage of minor minerals across Somwarpet taluk.
05	Roja H.D Geologist	Conducting the inspection of minor mineral blocks and controlling the illegal mining/transportation/storage of minor minerals across Madikeri taluk.
06	Sri. Loyal Gladson Miranda Geologist	Conducting the inspection of minor mineral blocks and controlling the illegal mining/transportation/storage of minor minerals across Virajpet taluk.
07	Sri. K Nanjundaiah, Superintendent	Supervising the Establishment section, Maintenance of Cash Section, Service Registers, Personal files, court cases, Preparation of monthly report, Attending and Disposal of RTI Application, Replaying of head office letters, remitting of security deposit bills, Preparation of Appendix B, Retirement benefits. Maintain of Outsource file, cash register Administrative. Preparing DCB. Supervising of ornamental stone, Ordinary Building stone and ordinary sand lease files. Submit the dairy of the office work within 5th of every Month. and also to attend the other works instructed by the senior geologist.
	Sri. Yankappa, FDA	Preparing the bills like salary Bill of officer and Staff, DC Bill, AC Bill, Diesel, Electricity, office rent, Stamp, vehicle repairs ext. And Verification of log book, Collecting the Revenue schedule and form 62B schedule from treasury and reconcile the document to send head office. Preparing TA Bills and sending for approval. Preparing of MPR, In Charge of e-permit Section, Building stone files, Ornamental stone file, sand file Preparing of DCB, In charge of stores, inward and dispatch Section. Submit the dairy of the office work within 5th of every Month. And attend the work instructed by the Senior Geologist.
05	Sri. Santhosh Kumar, FDA	Preparing the bills like salary Bill of officer and Staff, DC Bill, AC Bill, Diesel, Electricity, office rent, Stamp, vehicle repairs ext. And Verification of log book, Collecting the Revenue schedule and form 62B schedule from treasury and reconcile the document to send head office. Preparing TA Bills and sending for approval. Preparing of MPR, In Charge of e-permit Section, Building stone files, Ornamental stone file, sand file Preparing of DCB, In charge of stores, inward and dispatch Section. Submit the dairy of the office work within 5th of every Month. And attend the work instructed by the Senior Geologist.

	Sri A.R Abhishek, SDA	Preparing the bills like salary Bill of officer and Staff, DC Bill, AC Bill, Diesel, Electricity, office rent, Stamp, vehicle repairs ext. And Verification of log book, Collecting the Revenue schedule and form 62B schedule from treasury and reconcile the document to send head office. Preparing TA Bills and sending for approval. Preparing of MPR, In Charge of e-permit Section, Building stone files, Ornamental stone file, sand file Preparing of DCB, In charge of stores, inward and dispatch Section. Submit the dairy of the office work within 5th of every Month. And attend the work instructed by the Senior Geologist.

3.9 Library

08 books were received in 2019-20.

Co-Operative Department

Budget Allocation for Kodagu District under Zilla Panchayath and Talluk Panchayath Schemes is stated as below,

Sl No	Name of the Scheme	Target for 2019-20 (in lakhs)	Release of Funds as against Target (in lakhs)	Achievement (in lakhs)	Percentage of Achievement (in lakhs)
1	Zilla Panchayath Scheme	9.00	9.00	9.00	100%
2	Talluk panchayath Scheme	3.75	3.75	3.75	100%

As against release of funds from Zilla Panchayath and Talluk panchayath Schemes 100% had been achieved.

Zilla Panchayath Schemes:

1. Assistance to Various Co-operative Societies/NCDC Scheme:- [2425-00-101-0-28]

In this scheme the Financial target is Rs.4.50 Lakhs and the Physical Target is 9 Societies. As per the Annual Action plan , Rs.1.50 Lakh Budget allotted to Madikeri Taluk , Rs.1.50 Lakh Budget allotted to Somwarpet Taluk, and Rs.1.50 Lakh Budget allotted to Virajpet Taluk. Threevarious Co-operative Societies from each Taluk are selected in this Scheme for financial assisitance. Each Society has been sanctioned Rs. 50000.00 of Financial Assistant and 100% had been achieved against the Target. The Societies Details are stated as below

Sl. No	Name of the Society	Financial Assistance (in lakhs)
MADIKERI TALUK		
1	Napoklu Women Co-op society ltd., Napoklu	0.50
2	Kodagu Minorities Women Multipurpose Co-op society ltd., Madikeri	0.50
3	Kaggodlu Milk Producers Women Co-op society ltd.,Kaggodlu	0.50
SOMWARPET TALUK		
1	Kudigekoppalu Milk Producers Women Co-op society ltd., Kudigekoppalu	0.50
2	Nandipura Milk Producers Women Co-op society ltd., Nandipura	0.50
3	Kusuburu Milk Producers Women Co-op society ltd., Kusuburu	0.50
VIRAJPET TALUK		
1	Virajpet Taluk Minorities Women Multipurpose Co-op society ltd., Virajpet	0.50
2	Badagaraeri Women Co-op society ltd., Badagarakeri	0.50
3	Virajpet Women Co-op society ltd., Virajpet	0.50

2. Share Capital to Other Co-Operative Societies:- [4425-00-101-0-29]

In this scheme the Financial target is Rs.4.50 Lakhs and the Physical Target is 9 Societies. As per the Annual Action plan , Rs.1.50 Lakh Budget allotted to Madikeri Taluk , Rs.1.50 Lakh Budget allotted to Somwarpet Taluk, and Rs.1.50 Lakh Budget allotted to Virajpet Taluk. Three Other Co-operative Societies from each Taluk are selected in this Scheme for Share Capital and 100% had been achieved against the Target. The Societies Details are stated as below

Sl. No	Name of the Society	Share Capital (in lakhs)
MADIKERI TALUK		
1	Kuyyamudi Co-Operative Grain Bank ltd., Kuyyamudi	0.50
2	Madenadu Co-Operative Grain Bank ltd., Madenadu	0.50
3	NapokluNadu Consumer Co-Operative Stores ltd., Napoklu	0.50
SOMWARPET TALUK		
1	Sri Satyanarayana Co-operative Grain Bank ltd., Nellihudikeri	0.50
2	Kandanakolli Co-operative Grain Bank ltd., Kandanakolli	0.50
3	Shanivarasante Women Co-operative society ltd., Shanivarasante	0.50
VIRAJPET TALUK		
1	Bekkesodluru Co-operative Grain Bank ltd., Bekkesodluru	0.50
2	Heggala Bhagavathi Co-Operative Grain Bank ltd., Heggala	0.50
3	Mahadeva Co-Operative Grain Bank ltd., Thuchamakeri	0.50

Taluk Panchayath Schemes:

1. SCP "Subsidy on Loans Sanction by PCARDB for Assets Creation:-

[2425-00-101-0-61] :- In this scheme the Financial target is Rs.3.00 Lakhs and the Physical Target is 10 Beneficiaries. As per the Annual Action plan , Rs.0.50 Lakh Budget allotted to Madikeri Taluk , Rs.2.00 Lakh Budget allotted to Somwarpet Taluk, and Rs.0.50 Lakh Budget allotted to Virajpet Taluk. 1 Schedule Caste Beneficiary of Madikeri Taluk PCARD Bank, 6 Schedule Caste Beneficiaries of Somwarpet Taluk PCARD Bank, and 2 Schedule Caste Beneficiaries of Virajpet Taluk PCARD Bank are selected in this Scheme for Subsidy. Each Schedule Caste Beneficiary has been sanctioned 60% Subsidy on Loan Sanctioned by PCARD Bank for asset Creation and 100% had been achieved against the Target.

2. Investment of Women Co-operative Societies:- [4425-00-101-0-62] : In this scheme the Financial target is Rs.0.75 Lakhs and the Physical Target is 3 Societies. As per the Annual Action plan , Rs.0.25 Lakh Budget allotted to Madikeri Taluk , Rs. 0.25 Lakh Budget allotted to Somwarpet Taluk, and Rs.0.25 Lakh Budget allotted to Virajpet Taluk. 1 Co-operative Society from each Taluk are selected in this scheme for Investment of Share Capital and 100% had been achieved against the Target. The Societies Details are stated as below

Sl. No	Name of the Society	Financial Assistance (in lakhs)
1	Napoklu Women Co-operative society ltd., Napoklu	0.25
2	Hadli Milk Producers Women Co-op society ltd., Hadl	0.25
3	Badagarakeri Women Co-operative society ltd., Badagarakeri	0.25

Department : Co-operation

Year : 2019-20 As on 31-03-2020

Sl. No.	Name of the scheme of head of account	Annual Target	Target fix for Schemes	Budget released by ZP	Expenditure as on 31-03-2020	Physical Target as on 31.03.2020				Balance	Reason for Balance amount
						Target		Achievement			
						Physical	Financial	Physical	Financial		
Zilla Panchayath											
1	Assistance to Various Co-operative societies / NCDC scheme (2425-00-101-0-28)	4.50	4.50	4.50	4.50	9	4.50	9	4.50	-	-
2	Share capital to other co-operative societies (4425-00-101-0-29)	4.50	4.50	4.50	4.50	9	4.50	9	4.50	-	-
	Total	9.00	9.00	9.00	9.00	18	9.00	18	9.00	-	-
Taluk Panchyath											
4	SCP"Subsidy on loans sanction by PCARDB for Assets Creation (2425-00-101-0-61)	3.00	3.00	3.00	3.00	10	3.00	9	3.00	-	-
5	Investment of women co-operative societies (4425-00-101-0-62)	0.75	0.75	0.75	0.75	3	0.75	3	0.75	-	-
	Total	3.75	3.75	3.75	3.75	13	3.75	12	3.75	-	-

Kannada and Cultural Department

Kannada and cultural department is been working under state government. In the district level Art and culture is been given more importance and literature interested persons and Artist are being more encouraged Artists like folkal art (Janapada), Historical, Social art, stage artists, young generation and future generation are being introduced with in the district level and protected as well as being encouraged. Different departmental artists programs for the encouragement are as follows:

State sector programs undertaken in the year 2019-20

01) Youth carnival (Yuva sourabha)

Under this useful programs youth artists within the age 14- 25 years are being selected and given encouragement programs like gamaka vaachaka, classical dance, folk songs, kavigoshti, dramas, street plays etc., In 2019-20 Rs. 2.72 Lakh Was spent. This programm held in sampaje on 20-9-2019.

02) Cultural sourabha:- There is no age limit for this programs, and being selected and given encouragement programs like gamaka vaachaka, classical dance, folk songs, dramas, yakshagana etc., In 2019-20 Rs. 3.23 Lakh Was spent. This programm held in Kushalanagara on 27-9-2019.

03) Chiguru:- This programs is for the children's between the age group of 8-14 years important, intellectual child is being recognized and stage is being created for the programs like being selected and given encouragement in classical dance, folk songs, kavigoshti, literature Art, dramas etc., In 2019-20 Rs. 2.21 Lakh Was spent This program held in Gonikoppal on 21-12-2019.

04) SC and ST Programs:- Under this programs SC and ST Artists and being encouraged Dramas conducted by the SC&ST Communities are sponsored by the Department.

Zilla Panchayat Programs undertaken in the year 2018-19.

Under this scheme budget is provided for the construction and repair of Open Air theaters. Following is the list of works taken up in 2018-19.

Sl.no	Open Theatre Report	Rs.Lakh
1.	GHPS, anupnoor peraje, Madikeri Tq	3.00 lakh
2.	GHPS, Edapala, Madikeri Tq	3.00 lakh
3.	GHPS, Napoklu, Madikeri Tq	3.00 lakh
4.	GHPS,THOLUR SHETTALLI, Somwarpet Tq	3.00 lakh
5.	GHPS,Doddakodli, Somwarpet Tq	2.00 lakh
6	GOVT PU COLLEAG, SHIRANGALA Somwarpet Tq	5.00 lakh
7.	GMPS,SUNTIKOPPA, Somwarpet Tq	2.00 lakh
8.	GHPS,NALKERI HEMMADU , Virajpet Tq	4.00 lakh
9.	GPS, DEVANAGERI, Virajpet Tq	3.00 lakh
10.	GPS, CHENNANGI, Virajpet Tq	3.00 lakh
	Total	**31.00 lakh**

Taluk Panchayath Somwarpet

General Statistic of Somwarpet Taluk 2019-20

1. Geographical Area(Squire K.M) : 999 CM2
2. Total Population: (2011thSensus Population) : 206505
3. SC Population : 34527
4. ST Population : 10537
5. Hobali's : 6
6. Number of Grama Panchayath's Members : 483
7. 1) According to the 2011 Census, the village is a residential area) : 130

2) Uninhabited Villages : 5

8. The literacy rate is General

Male : Percentage : 87.41

Female: Percentage : 75.81

Average percentage : 81.52

Details of taluk panchayat members of 2019-20

1.	Pushpa Rajesh	President
2.	Abhimanyukumar M B	Vice President
3.	Dharmappa B.A	Members
4.	Kusuma C A	Members
5.	SabithaChennakeshava D C	Members
6.	Ananthkumar B S	Members
7.	Changappa M K	Members
8.	H B Kushalappa	Members
9.	Ballaranda Mani Uthappa	Members
10.	B BSathish	Members
11.	B E Savithaearappa	Members
12.	N S jayanna	Members
13.	Ganesh D S	Members
14.	S M Leelavathi Mahesh	Members
15.	Mani H D	Members
16.	Vimalavathi O S	Members
17.	Thangamma	Members
18.	Suhada B K Ashraph	Members
19.	R Pushpa	Members

Status of Standing Committees of Taluk Panchayats in 2019-20

Finance Standing Committee	Social Justice Committee	General Standing Committee
President -	**President**	**President**
Pushpa Rajesh	H N Thangamma	Abhimanyu Kumar M B
Members	**Members**	**Members**
Vijuchangappa M. K	Ballaranda Mani Uthappa	Vimalavathi O S
R Pushpa	H D Mani	Ganesha D S
Jayanna N.S	Kushalappa HB	Suhada Ashraf
Kusuma C.A	Ananthkumar GB	S.M Leelavathi
SavithaErappa B.E	Sabithachenanakeshava	Sathish B B
		Dharmappa B A

1) Details of taluk panchayat meetings held in 2019-20

Total Number of Members:19			
SL.No	Details of Standing Committee Meetings	Date	Total attendees are
1.	General Standing Committee	04-06-2019 26-09-2019 01-10-2019	4 5 4
2.	Social Justice Standing Committee	06-06-2019 30-07-2019	3 4
3.	Financial Accounting and Planning Standing Committee	04-06-2019 30-07-2019 01-10-2019	3 4 3
4.	General meetings of taluk panchayat	20-06-2019 06-08-2019 15-10-2019 17-12-2019 08-02-2020	17 17 19 17 19

Number of elected members -19

1) The President's Name : Mrs. Pushpa Rajesh
2) Vice President's Name : Shri. Abhimanyu Kumar.M B
3) Executive Officer Name : Shri.D.B Sunil kumar
4) General Meetings : 5

Sl no	Staff Details	Number of sanctioned posts	Filled posts	Vacant posts	Remarks
1.	Executive Officer	1	1	0	
2.	Assistant Directer	1	1	0	
3.	Taluk Planning Officer	1	1	0	
4.	Account Officer	1	0	1	
5.	Manager	1	0	1	
6.	Assistant Engneer ||	2	2	0	
7.	PDO	40	36	04	
8.	Progress Assistant	1	0	1	
9.	FDA	2	1	1	
10.	Stenographer	1	0	1	
11.	FDAA	2	0	2	
12.	SDA	2	1	1	
13.	Typist	2	0	2	
14.	Driver	2	0	2	
15.	Attenders	4	1	3	
	Total=	**63**	**44**	**19**	

Details of Grama Panchayats Staff Details 2019-20

1.	Grade 1 Secretary	13	7	6	
2.	Grade 2 Secretary	27	21	6	
3.	SDAA	14	9	5	
Total		54	37	17	

Rural Development Housing Schemes 2019-20

Plan	Target	Achievement	Beneficiaries		Total		
			SC	ST	Minority	Others	
Punarvasathi Yojane 2019	652	104	78	18	150	406	652

Namune-1

Members

Year	The population is as of 2011 census	Number of Constituencies	Number of Sanctioned Constituencies			No Reservation	Total	Year	Number of members on 31st March 2015			Zilla Panchayath Have a CEO
			SC/ST	Male	Female							
1	2	3	4	5		6	7	8	9	11	12	13
2019-20	206505	19	3/1	10	3	6	19	2019-20	3/1	10	9	YES

Namune-2

Elections

Year	The total number of elections is reserved Not reserved	The number of unscheduled elections is reserved Not reserved	Number of posts Reserved Not reserved	Number of candidates	Total number of votes	Curated number	On a percentage court	Details
2019-20	-	-	-	-	-	-	-	-

Namune-3

Meetings Somwarpet Taluk Panchayath

Number of meetings					Average percentage of members attending each meeting in return for the sanctioned number		Remarks
	Called		Postpone by Coram Meeting	Deferred by time or other reasons	Officers	Non-official	
Year	Others	Special					
1	2	3	4	5	6	7	8
2019-20	5	2	0	0	105	25	-

Namune-4

Committees

			Number of members		Average attendance		
Sl.no	Name of the Committee	The purpose of the Committee was established	Non-official	Number of meetings held	Officers	Non-official	Remarks
1	2	3	4	5	6	7	8
1.	Financial Accounting and Planning Standing Committee	About implementing departmental program	20	05	60	08	-
2.	General Standing Committee	Application	19	04	55	06	-
3.	Social Justice Standing Committee	Application	45	04	50	08	-

Nirmala Grama Yojane		**SwachaGramaYojane**		**Complete cleanliness campaign plan:**	
Money is released (A) The first installment	0	Released fund	0	Previous balance	0
(B) Second installment	0	Expenditure	0	Money is released	0
Total	0	Balance	0	Total	0
Expenditure	0			Expenditure	0
Balance	0			Balance	0
Achivement	0			Target	0

Somwarpetpet taluk 40 Gram Panchayat released under various schemes and grant details of expenditure 2019-20 (in Rs lakhs)

Sl.no	Details	Release grant	Expenditure Grants	Balance
1.	Legislative grant	485.50	387.03	98.47
2.	Water management	0.00	0.00	0.00
3.	NREGA TP	2.58	2.58	0.00
4.	NREGA (Gram Panchayat)	1144.50	1144.50	0.00
5.	14th finance	1442.20	944.76	497.44

Namune-7 **Houses and Chatra's**

Year	Vishranthi Dhama's		Chatra's	
	No's	Receipt Fees RS. In	No's	Receipt Fees RS. In
Report Year 2019-20	0	0	0	0
Previous Year 2018-19	0	0	0	0

Namune-13 **Loans**

Sl.no	The loan period and purpose and year of receipt	Total cost of loan sanctioned	Sum of the part considered as subsidy	Full loan amount and interest rate		Order of Government sanctioned loan		Reported year		Up to the previous year		Total		Interest	Principle	
				Sum	Interest rate	No's	Date	Interest	Principle	Interest	Principle	Interest	Principle			
1	2	3	4	5	6	7	8	9	10	11	12	13	14	15	16	17
0	0	0	0	0	0	0	0	0	0	0	0	0	0	0	0	0

Namune-15 Details ofTaluk / Gram Panchayats of 2019-20 A. Staff Act with wage details B, Taluk / Gram Panchayat

Acceptance and Payments Account		Expenses Account	
Start pending	1894.99	Electricity Charges	400.01
Basic capital is acceptable	2982.01	Elected Members sitting Fee	69.55
Revenue Receipts	569.86	Meeting Expenditure	6.93
Other receipts	356.41	Dc Bill	437.59
		Salary of Other Staff	362.89
		Work costs	2112.40
		Closing balance	2413.89
Total	**5803.26**	Total	**5803.26**

TALUK PANCHAYATH SOMWARPET 2019-20 RELEASED AND EXPENDITURE DETAILS

SL.No	Scheme Code	Scheme Name	Released Fund	Expenditure	Balance
		Education			
1	2202-00-101-0-19	SarvashikshanaAbhiyana Society	**28600000**	27793773	806227
2	2202-00-101-0-61	Primary Schools	**324270000**	324267587	2413
3	2202-00-101-0-63	Elementary Schools GIA	**12615000**	11828457	786543
4	2202-00-101-0-64	Inspection	**6470000**	6456577	13423
5	2202-00-101-0-65	Primary Schools Subsidy	**0**	0	0
6	2202-00-101-0-66	Additions Alterations	**7000000**	4042037	2957963
7	2202-00-102-0-62	High Schools	**139080000**	122409366	16670634
		Health			
8	2210-00-102-0-65	Telephone Charges (Includes ISM)	**350000**	83840	266160
9	2210-00-102-0-66	Water and Electricity (Includes ISM)	**0**	0	0
10	2210-00-104-0-61	Establishment of Sub Centres (MNP)	**2271000**	2022684	248316
11	2210-00-104-0-63	Buildings (Including ISM)	**690000**	189635	500365
12	2210-00-104-0-64	Supplies and Materials	**300000**	299925	75
		CDPO			
13	2211-00-102-0-22	Centrally Sponsored Scheme of Integrated Child Development Service	**68826000**	57494572	11331428
14	2211-00-102-0-61	Maintainance of Anganawadi Buildings	**2700000**	787097	1912903
15	2235-00-101-0-61	Pre-School Children Feeding Programme	**53236000**	28719553	24516447
16	2215-00-101-0-61	Repairs and Carriages	**800000**	0	800000
17	2215-00-101-0-62	New Supplies	**175000**	173300	1700
		Social Welfare			
18	2225-00-101-0-02	Post Metric Scholorship for SC Students	**0**	0	0
19	2225-00-101-0-03	Pre Metric Scholorship for Students	**0**	0	0
20	2225-00-101-0-05	Inter caste Marriage Incentive	**0**	0	0
21	2225-00-101-0-61	Pre Metric Hostels	**15600000**	14666487	933513
22	2225-00-101-0-62	Infrastructure Development in SC Colonies	**0**	0	0
23	2225-00-101-0-64	Assistance to SC Families	**0**	0	0
24	2225-00-101-0-65	Payment of Extra Boarding and Lodging Charges	**900000**	893770	6230

25	2225-00-101-0-67	Maintainance of Pre Metric Hostel Buildings	**0**	0	0
26	2225-00-101-0-68	Scholorships to SC Students	**5574000**	5573350	650
27	2225-00-101-0-75	Nursary and Women Welfare Centres		0	0
28	2225-00-101-0-80	Other Concessions to SC Students	**180000**	180000	0
		Social Welfare (ITDP)			
29	2225-00-102-0-07	Post-Metric Scholorship to Scheduled Tribes	**1300000**	1200400	99600
30	2225-00-102-0-09	CSS Pre Matric Scholorships to ST Students (9th and 10th)	**576000**	27000	549000
31	2225-00-102-0-68	Scholorships to ST Students	**896000**	0	896000
32	2225-00-102-0-69	Infrastructure Development in ST Colonies	**1200000**	965675	234325
33	2225-00-102-0-70	Assistance to ST Families	**553000**	399376	153624
34	2225-00-102-0-71	Payment of Extra Boarding and Lodging Charges to Post Matric Student	**300000**	99880	200120
35	2225-00-102-0-77	Maintainance of Govt Pre Metric Hostel Buildings	**0**	0	0
		Backward Classes Welfare			
36	2225-00-103-0-66	Scholarships to BC Students	**6358000**	3180050	3177950
37	2225-00-103-0-72	Improvement of Prematric and Post Matric Hostels	**2000000**	1969510	30490
38	2225-00-103-0-74	Backward Class Taluk Extension Offices	**200000**	200000	0
39	2225-00-103-0-76	Payment of Extra Boarding and Lodging Charges	**0**	0	0
40	2225-00-103-0-78	Training Centres	**0**	0	0
41	2225-00-103-0-79	Incentive to Hostellers	**785000**	541000	244000
42	2225-00-103-0-84	Stifund to Minorities Students	**0**	0	0
43	2403-00-101-0-61	Opening of Rural Veterinary Dispensaries and their Upgradation as Taluk Level Dispensaries	**28241000**	27941605	299395
44	2403-00-101-0-63	Disposal of Bio Medical Waste	**141000**	141000	0
45	2403-00-101-0-64	Organisation of Sterile / Infertile Live Stock Camps	**260000**	257500	2500
		Co-operative			
46	2425-00-101-0-61	Development of Weaker Section Co-operatives SCP-Subsidy on Loans Sanctioned By PCARDB for Assets Creation	**200000**	200000	0
47	4425-00-101-0-62	Investment in Womens Co-operatives	**25000**	25000	0

		Agriculture			
48	2435-00-101-0-61	Taluk Establishment	**5989000**	5693263	295737
49	2435-00-101-0-63	Assistance to Farmers	**525000**	525000	0
50	2435-00-101-0-65	Agricultural Fairs and Exhibitions	**50000**	0	50000
		Horticulture			
51	2435-00-101-0-62	Assistance to Farmers	**425000**	424609	391
52	2435-00-101-0-64	Training to Farmers	**150000**	0	150000
53	2515-00-001-0-02	Stamp Duty	**0**	0	0
54	2501-00-102-0-61	SGSY Monitoring Cell Block Assistance to ZPS & GPS	**41000**	0	41000
55	2515-00-102-0-61	Taluk Panchayath maintenance Grants	**46100000**	45999682	100318
56	2515-00-102-0-62	United Grants Taluks	**20000000**	13986129	6013871
57	2515-00-102-0-66	Taluk Panchayath Development Fund	**0**	0	0
58	2515-00-102-0-63	Vacant Post Provision	**2696000**	2630347	65653
59	2515-00-102-0-69	Honorarium for TP Members	**732000**	549000	183000
60	3054-00-101-0-62	Asphalting Roads in Village Limits	**2000000**	1469538	530462
		Taluk Total	**791380000**	**716307574**	**75072426**

Taluk Panchayth Programmes in 2019-20 (Rs.in Lakh)

Sl.No	Scheme Name	Target		Achivement	
		Physical	Financial	Physical	Financial
1	Taluk Panchayath Maintenance Grants	118	461.00	118	460.00
2	Additions and Alterations	49	70.00	27	40.42
3	Asphalting Roads in Village Limits	19	20.00	14	14.70
4	Infrastructure Development in ST Colonies	19	12.00	11	9.66
5	Maintenance of Anganawadi Buildings	78	27.00	20	7.87
6	Buildings (Including ISM)	2	6.90	1	1.90
7	United Grants to Taluks	187	200.00	120	139.86
8	Stamp Duty	27	23.20	0	0

MGNREGA:

National Rural Employment Gaurantee Schemes in All 40 GramaPanchayaths of Our Taluk MGNREGA has Been implemented Successfully and to Good effect 40 GPs as Created 2,55,122 Mandays Total 138 Community works have been completed with an expenditure of Rs.11,44,50,000/-

NRLM:

In the Financial Year 2019-20 no of Target our Taluk Already selected 11 SHG Committee proposals sent to Government at end of the March 2020 Rs.11,55,704/- Rs.8,27,431/- Remaining in the NRLM Bank Account.

Housing:

In the Financial Year of 2019-20 Total 652 Houses is the target in the Scheme of PunarvasathiYojane and Same has been approved 104 Houses Have been completed. And 548 Houses are in the various stages of progress. The grants are remitted to the Beneficiaries account as per the stage of completion.

Mid Day Meal Programme:

Mid Day Meal Programme has been implemented by the TalukPanchayath for the Year 2019-20 there is Assistant Director and FDA for the implementation for the Programme. Under the programme our taluk as 144 Government primary schools, 05 Aided primary schools, 23 government high schools and 16 Aided High Schools. 11818 Childrens from 1st to 10 th Standard are receiving the Mid day Meal under the Scheme. Total Expenditure under the scheme is Rs.2,64,33,000/-

Taluk Panchayath, Madikeri

Madikeri Taluk General Statistics -2019-20.

1.	Geogrophical Area(Square K.m.)	1492
2.	Total population	146583
3.	S.C. Population	12958
4.	S.T.Population	7391
5.	Hobali	4
6.	Number of Grama panchayat	26
7.	Number of Grama Panchayat Members	291
8.	Members of Vidhana Sabha	2
9.	Members of Vidhana Parishath	2
10.	Members of Taluk Panchayath	12

Details of Madikeri Taluk Panchayath Members - 2019-2020

1.	Smt. Tekkade Shobha Mohan Kumar,	President
2.	Shri Boliyadira Santhu Subhramani,	Vice President
3.	Shri Kodupala S Ganapathi	President , Social justice committee
4.	Smt. Thumuttajjira Kumudha Rashmi	Members
5.	Smt Uma Prabhu	Members
6.	Shri Nagesh Kundalpadi	Members
7.	Shri Dabbadka E. Shridar	Members
8.	Shri Muddanda Rai Thammaiah	Members
9.	Shri B.Y. Ravindra Appru,	Members
10.	Smt. Kodiyanda Indira Harish	Members
11.	Smt. H.S.Shashi	Members
12.	Smt.Sandhya M.K.	Members

Report of Taluk Panchayat Programme -2019-20

Sl. No.	Work Details	Grants Release (Rs. In lakhs)	Expenditure (Rs. In lakhs)
I.	**General Schemes**		
	1. Taluk Panchayat Development Grants	0.00	0.00
	2. Aspalting Roads In a Village Limits	20.00	9.46
	3. United Grants	200.00	200.00
II.	Stamp duty	0	0
III	Repairs & Transportation	7.50	7.43
IV	Machine & Materials	1.50	0.00
V	Pay & Allowance	252.50	248.44
VI	Medical reimburcement	30.00	4.98
VII	S.G.S.Y. Monitoring cell	0.40	0.00
VIII	Mahatma Gandhi N.R.E.G.A	-	-
IX	**Grama Panchayaths**		
	1. Mahatma Gandhi N.R.E.G.A	357.00	357.00
	2. Statuatary Grants	264.00	264.00
	4. Maintanence Borewell	9.00	9.00

Annual Administration Establishment Report -2019-20

Sl No.	Officer/employee details	Sanction Post	Filled Post	Present vacant post	Rem-arks
1.	Executive Officer	1	1	0	-
2.	Assistant Director, (Rural Employement)	1	0	1	-
3.	Assistant Account Officer	1	1	0	-
4.	Manager	1	1	-	-
5.	Junior Engineer	1	0	1	-
6.	First Division Assistant	2	0	2	-
7.	First Division Account Assistant	2	0	2	-
7.	Progress Assistrant	1	0	1	-
8.	Stenographer	1	0	1	-
9.	Second Division Assistant	2	0	2	-
10.	Typist	2	1	1	-
11.	Driver	2	0	2	-
12.	Group D	4	1	3	-
	Total	**21**	**5**	**16**	**-**

Details of Grama Panchayath Empoyees in duty & Sanction Post

Sl. No.	Officer/employee details	Sanction Post	Filled Post	Present vacant post	Rem-arks
1.	Panchayath Development Officer	26	18	8	-
2.	Secretary Grade - 1	8	7	1	-
3.	Secretary Grade - 2	18	14	04	-
4.	Second Division Account Assistant	11	10	1	-
	Total	**63**	**49**	**14**	**-**

Meeting Conducted in Taluk Panchayath.

Sl. No.	Name of the Taluk Panchayath	General Board Meeting	Special General Board Meeting	Monthly K.D.P. Meeting	Quarterly K.D.P.Meeting
1	Madikeri	5	0	4	3

Details of Grama Panchayath Staffs.

Sl. No	Panchayath Development Officer.	Secretary	Account Assistant	Bill collector	Group D	Watermen
1	18	21	10	26	26	71

Details Of Grama Panchayaths different Taxs(D.C.B.) (in Lakhs)

Sl. No	Name of the Taluk Panchayath	Opening Balance	Demand 2019-20	Total Demand	Collection of tax end to 31.3.2020	Balance as beginning 1.04.2020
1	Madikeri	100.75	150.57	251.32	138.23	113.08

Basava Vasathi housing scheme

Sl. No	Name of the Taluk Panchayath	Houses Balance in the Previous Years	2019-20 Target	Total	Complete Houses	Balance	Remarks
1	Madikeri	339	0	339	86	53	Remaining 200 houses blacked

Ambedkar housing scheme

Sl. No	Name of the Taluk Panchayath	Houses Balance in the Previous Years	2019-20 Target	Total	Complete Houses	Balance	Remarks
1.	Madikeri	197	0	197	16	2	Remaing 179 houses blacked

Financial Progress for the year of 2019-20(Madikeri TP)

Sl. No	Scheme	Head of Account	Allocation (Rs. in lakhs)	Grants Release (Rs. In lakhs	Expen diture (Rs. In lakhs)
Education Department					
1.	Primary Education (staff salary)	2202-00-101-0-61	2167.70	2167.70	2131.44
2.	Primary School (Grant in aid to)	2202-00-101-0-63	57.81	57.81	57.81
3.	Inspection(Staff salary)	2202-00-101-0-64	63.62	63.62	59.72
4.	Addition and Alteration	2202-00-101-0-66	52.50	52.50	23.89
5.	Sarva Shikhsana Abiyana	2202-00-101-0-19	314.75	314.75	249.84
6.	High School	2202-00-102-0-62	621.93	621.93	562.22
7.	Residential High School	2202-00-102-0-68	1.22	1.22	0.00
8.	Rastriya Madyamika Shikshna	2202-00-102-69	36.00	36.00	35.83
Health Department :					
1.	Primary health Centre	2210-0-101-0-62	8.95	8.95	8.40
2.	Telephone Charges (Ayurvedic Hospital)	2210-00-102-0-65	2.30	2.30	0.30
3.	Water & Electricity (Ayurvedic Hospital)	2210-00-102-0-66	0.00	0.00	0.00
4.	Material and supplies	2210-00-104-0-64	2.00	2.00	1.99
5.	Buildings (Ayurvedic Hospital)	2210-00-101-0-63	4.5	4.50	3.49
Water supply and sanitation					
1	Repairs & transportation	2215-00-101-0-61	7.50	7.50	7.37
2.	New supplies	2215-00-101-0-62	1.50	1.50	0.0
Social Welfare Department(S.C.welfare)					
1.	Maintainance of Post Metric Hostels	2225-00-101-0-61	95.00	95.00	79.09
2.	Infrastructure development in S.C. colonies (Special component)	2225-00-101-0-62	0.00	0.00	0.00
4.	Sc families individual	2225-00-101-0-64	0.00	0.00	0.00
5.	EBL charges	2225-00-101-0-65	8.00	8.00	7.98
6.	Premetric Hostel building maintainance	2225-00-101-0-67	0.00	0.00	0.00
7.	Metric scholarship to S.C. StudentsÀ	2225-00-101-0-68	30.00	26.00	22.00
8.	Nursury and womens & Children welfare centre	2225-00-101-0-75	4.00	4.00	3.96
S.T.Welfare :					
1.	scholarship to S.T Students	2225-00-102-0-68	5.00	5.00	4.65
2.	Infrastructure development in S.T colonies (Tribunal subplan)	2225-00-102-0-69	8.50	8.50	5.26
3.	ST family individual	2225-00-102-0-70	4.30	4.30	4.00
8.	Land conservation and water shed	2225-00-102-0-70	0.00	0.00	0.00
9.	EBL Charges to post metric students.	2225-00-102-0-71	2.00	2.00	1.99

Central					
1.	Postmetric Scholarship to SC Students.	2225-00-101-0-02	15.00	0.00	00
2.	Removal of untouchability and assistance to intercaste married couple.	2225-00-101-0-05	10.00	0.00	00
3.	Premetric Scholarship to ST Students.	2225-00-102-0-07	4.00	4.00	3.21
Backword class welfare					
1	Scholarship to BCM Students.	2225-00-103-0-66	25.00	25.00	15.82-
2	Improvement of Premetric & Post Metric Hostels.	2225-00-103-0-72	5.00	5.00	4.99
3	Backward class Tluk Extention Office.	2225-00-103-0-74	9.50	9.50	9.37
4	Tailoring Training Centers.	2225-00-103-0-78	11.34	11.34	6.86
5	Incentive to Hostellers	2225-00-103-0-79	2.00	2.00	1.40
Womens and Childrens welfare.					
1	Maintainence of Anganavadi Buildings	2211-00-102-0-61	25.00	25.00	4.82
2.	Creches for children of working women	2211-00-102-0-63	1.00	1.00	0.00
Central					
1.	Centrally sponsored schemes of Intergrated child development service.	2235-00-101-0-61	525.00	474.88	239.35
2.	ICDS National nutrition Mission Central)	2211-00-102-0-22	575.00	432.97	426.55
Agriculture					
1	Taluk establishments.	2435-00-101-0-61	9.50	8.00	7.95
2	Assistancets to farmers.	2435-00-101-0-63	2.75	2.75	2.74
3	Agriculture Fair and Exhibitions.	2435-00-101-0-65	0.50	0.50	0.50
Horticulture					
1	Assistance to farmers	2435-00-101-0-62	3.50	3.50	3.47
2.	Training to Farmers	2435-00-101-0-64	1.00	1.00	1.00
Animal Husbandry :					
1.	Opening of Rural Veterinary Dispensaries and their Upradation as Taluk Level Dispensaries.	2403-00-101-0-61	116.40	116.40	111.96
2.	Organisation of sterile/ Infertile Live stock Camps.	2403-00-101-0-64	2.60	2.60	2.58
3.	Disposal of Bio-Medical waste(Central)	2403-00-101-0-63	0.86	0.86	0.85
Co - Operation:					
1.	SCP-Subsidy of Loans Sanctioned by PCARDB for Assets Creation	2425-00-101-0-61	0.50	0.50	0.50
2.	Investment in Women Co-operatives	4425-00-101-0-62	0.25	0.25	0.25
Taluk Panchayeth Programe:					
1.	SGSY Monitoring Cell-Block Assistance To ZPs & TPs.	2501-00-102-0-61	0.40	0.40	0.00
1.	United Grant to Taluks.	2515-00-102-0-62	200.00	200.00	153.15
2.	Taluk Panchayath Maintence Gant.	2515-00-102-0-61	252.50	252.50	248.44
3.	Provision for Vacant Posts &Medical reimbursement.	2515-00-102-0-63	28.00	28.00	9.02
5.	Development Grants to Taluk Panchayat	2515-00-102-0-66	0.00	0.00	0.00
6.	Concreting/Asphalting of Roads in Village Limits	3054-00-101-0-62	20.00	20.00	9.46
7.	Stamp duty grant	8448-00-109-6-00	0	0	0

VIRAJPET TALUK PANCHAYATH, PONNAMPET

STATISTICAL INFORMATION OF TALUK:

Geographical Area of Taluk : 1654 sq.km
Total Population : 225509
Rural Population : 178148
Schedule Caste Population : 18713
Schedule Tribe Population : 29660
Hoblies : 6
Total Grama Panchayaths : 38
Total Gramapanchayath members : 482
Total Number of MLA : 1
Total Taluk Panchath Members : 19
Name of Taluk Panchyath President : Smt, Bollachanda Smitha Prakash
Name of Taluk Panchyath Vice President : Sri, Nellira Challankumar
Taluk Panchayath Conducted KDP Meetings : 05
Taluk Panchayath Conducted Full Board Meetings : 06
Taluk Panchayath Conducted Social Justice committee Meetings : 02
Taluk Panchayath Conducted Standing Committee Meetings : 02
Taluk Panchayath Conducted Finance & Auditing Standing Committee Meetings : 02

1. Total Sanctioned strength of 113 position in 38 Grama Panchayaths in our taluk 61 positions & filled & 52 positions are vacant Details attached

2. On Behalf on the Taluk Panchayath various schemes of various departments are being implemented grants are being released through different Head of Account to the concerned department through the link document. Details of the grants & Expenditure of different departments is attached in Annexure -1.

2019-20 (Rs. In lakhs)

Sl NO	Name of the Scheme & Head of Account	Target		Achivement	
		Physical	Financial	Physical	Financial
1	Assistance To Primary Schools	39	47.00	39	47.00
2	TSP	21	14.00	21	14.00
3	Concreting/asphalting of village Roads	15	20.00	15	19.97
4	Construction of Anganavadi Buildings	230	28.00	230	28.00
5	Taluk Panchayath Development Grants	0	0	0	0
6	Taluk Panchayath Untied Grants	270	200.00	270	199.00

Other than the programmes mentioned above the link document programmes under various grants will be implemented from the funds released to the Taluk Panchayath Details are as below

Sl NO	Name of the Scheme	Grants	Expenduture	Progress
1	13th Finance	1,53,268-00	0	0
2	Stamp Duty	0	0	0

National Rural Employment Gaurantee Scheme :

National Rural Employment Gaurantee Schemes the Rs 2306.97 /- released under the MGNREGS to outaluk panchayath Rs 2244.75/- has been spent & Rs. 132.38 /- has been returned to the government.In all the 38 grama panchayaths of our taluk MGNREGA has been implemented successfully & to good effect 38 GP's has Created 143769 Person days and 747 community works have been completed with an expenditure of Rs. 479.01-00 Lakhs.

NRLM : Under the scheme of NRLM during the year 2019-20 Srimangala, Maldare, Ammathi, Balele, Bittangala, Hathur Siddapura Gonikoppal Chembebelluru & Kedmulluru GP have been completed the task of creating the (Union) Okkuta According to ward committee level they have total 52 no of target to creat the groups in the they were able to create only 40 groups There are 488 newly formed groups and 2770 actie members.

Housing Scheme:

Under the Housing scheme during the year 2019-20 Grama Panchayath we have not received any targets under PMAY scheme one target is given and one beneficiary has been selected for the given target. Under VIGIL APP in Virajpet Taluk Total 398 has been verified & certain amount has been released to the beneficiaries Remaining amount will be released after the completion of the work.

Mid-day Meal Programme:

Taluk Panchayath Committer has organized Mid-day Mead Programme in the year 2019-20. Assistant Director and First Division assistant are working under this scheme. Under this Programme at Viirajpet Taluk there are 126 government primary Schools, 03 Government aided Primary Schools, 13 Higher Primary Schools, 16 aided higher primary schools, From standard 1 to 10 the Total 12378 Children's are benefited Mod day Meals. Total Rs. 12,60,91,044-00 has been spend under this scheme.

GRANTS RELEASE & EXPENDITURE FOR THE FINANCIAL YEAR 2019-20

PLAN & NON PLAN

Sl No	Name of the scheme	Head of the Department	Grants Release in the year 2019-20	Release	Expenditure
Primary & Secondary Education (Department) PLAN:					
1	Additons & Alterations	2202-00-101-0-66	52.50	52.50	52.45
2	Govt High School	2202-00-102-0-62	775.86	775.86	762.84
3	Sarva Sikshana Abhiyana	2202-00-101-0-19	296.00	296.00	279.75
4	Assistance To Primary Schools	2202-00-102-0-61	2126.85	2126.85	2094.56
5	Assistance To Primary Schools	2202-00-101-0-63	21.03	21.03	20.51
6	Pre-Primary School	2202-00-101-0-65	0.00	0.00	0.00
7	Inspection	2202-00-101-0-64	63.70	63.70	58.07
		TOTAL	**3335.94**	**3335.94**	**3268.18**
Health Department PLAN					
1	Establishment of Sub center	2210-00-104-0-61	0.00	0.00	0.00
2	School Health Services	2210-00-104-0-67	0.00	0.00	0.00
3	Supplies & Materials	2210-11-104-0-64	3.00	3.00	2.99
4	Tribes Sub Plan (Health)	2225-02-796-1-01	0.00	0.00	0.00
5	Telephone Charges	2210-00-102-0-65	3.60	3.60	0.00
		TOTAL	**6.60**	**6.60**	**2.99**
PLAN: Social Welfare (Schedule Cast)					
1	Concision to Schedule Caste students	2225-00-101-0-86	0.00	0.00	0.00
2	Maintaince of Buildings	2225-00-101-0-67	0.00	0.00	0.00
3	Training to Law Graduates	2225-00-101-0-80	1.20	1.20	0.80
4	Schedule Caste Pre Metric Scholarship	2225-00-101-0-68	30.00	30.00	27.06
5	Pre matric Scholarship for Manual Scavenging Students	2225-00-101-0-85	0.00	0.00	0.00
6	Additional Boarding Grants	2225-00-101-0-65	0.00	0.00	0.00
7	Celebration of Untouchability Week	2225-00-101-0-05	0.00	0.00	0.00
8	Assistance to Schedule Caste Families	2225-00-101-0-64	0.00	0.00	0.00
		TOTAL	**51.20**	**51.20**	**47.06**

NON PLAN: Social Welfare (Schedule Caste)					
1	Nursary & Women welfare Center	2225-00-101-0-75	0.00	0.00	0.00
2	Pre Metric Hostels	2225-00-101-0-61	142.00	142.00	105.48
3	Post Metric Scholarship	2225-00-010-0-02	0.00	0.00	0.00
4	Scholarship for Schedule Caste Students	2225-00-101-0-68	0.00	0.00	0.00
		TOTAL	**142.00**	**142.00**	**105.48**

SCP

1	Infrastructure development in SC colonies	2225-00-101-0-62	0	0	0

PLAN: Social Welfare (Schedule Tribe)					
1	Maintenance of Pre Metric Hostel	2225-00-102-0-77	0.00	0.00	0.00
2	Post Metric Scholarship	2225-02-102-0-07	20.13	20.13	20.13
3	Post Metric Scholarship	2225-02-102-0-09	8.40	8.40	8.39
4	Pre Metric Scholarship	2225-00-102-0-68	38.91	38.19	31.06
5	Infrastructure development in ST colonies	2225-00-102-0-69	16.50	16.50	16.47
5	Assistance to Schedule Tribe Families	2225-00-102-0-70	9.44	9.44	9.09
		TOTAL	**93.38**	**92.66**	**85.14**

TSP : NON PLAN					
1	Premitive Tribe	2225-00-102-0-68	0.00	0.00	0.00
2	Construction of houses to ST Families	" **do** "	0.00	0.00	0.00
3	Supply of Cattles	" **do** "	0.00	0.00	0.00
		TOTAL	**0.00**	**0.00**	**0.00**

NON PLAN: Social Welfare (Schedule Tribe)					
1	Pre Metric Scholarship	2225-02-102-0-68	0.00	0.00	0.00

Backward Class Taluk Extension Offices : PLAN					
1	Backward Class extension offices	2225-00-103-0-74	0.00	0.00	0.00
2	Additional Boarding Charges	2225-00-103-0-76	0.00	0.00	0.00
3	Improvement of the Pre & Post Metric Hostels	2225-00-103-0-72	0.00	0.00	0.00
4	Stipendary to Trainees of Industrial Training Institues /Diploma Course for minorities	2225-00-103-0-84	**0.00**	**0.00**	**0.00**
		TOTAL	**0.00**	**0.00**	**0.00**

NON PLAN					
1	Backward Class extension officer	2225-00-103-0-74	0.00	0.00	0.00
2	Incentive to hostellers	2225-00-103-0-79	3.00	3.00	0.80
3	OBC Scholarship to Backward class students	2225-00-103-0-66	25.00	25.00	20.97
4	Maintenance OBC of Hostels	2225-00-103-0-72	5.00	5.00	5.00
		TOTAL	**33.00**	**33.00**	**26.77**

Womens And Childern Welfare Department : PLAN

1	Construction of Anganavadi Buildings	2211-00-102-0-61	28.00	28.00	27.99
2	Centrally sponsored scheme of integrated child develoment service	2211-02-102-0-22	641.86	627.78	626.28
3	Food Scheme for pre school Children	2236-02-101-0-51	0.00	0.00	0.00
		TOTAL	**669.86**	**655.78**	**654.27**

1	Child care centre for working women`s children	2211-00-102-0-63	0.00	0.00	0.00
2	Food Scheme for pre school Children	2235-00-101-0-61	538.99	538.99	369.40
		TOTAL	**538.99**	**538.99**	**369.40**

Agriculture : PLAN

1	Assistance to Farmers	2435-00-101-0-63	0.00	0.00	0.00
2	Agricultural fairs & Exhibitions	2435-00-101-0-65	0.00	0.00	0.00
3	Taluk Establishment	2435-00-101-0-61	34.51	34.51	11.55
4	Agricultural (SCP)	2225-01-101-0-64	0.00	0.00	0.00
		TOTAL	**34.51**	**34.51**	**11.55**

NON PLAN					
1	Taluk Establishment	2435-00-101-0-61	0.91	0.00	0.91
2	Agricultural (TCP)	2225-00-102-0-70	0.00	0.00	0.00
		TOTAL	**0.91**	**0.00**	**0.91**

Horticulture:

1	Training to Farmers	2435-00-101-0-64	1.50	1.50	1.49
2	Assistance to Farmers	2435-00-101-0-62	2.30	2.30	2.29
		TOTAL	**3.80**	**3.80**	**3.78**
SCP					
1	Horticulture Department	2225-00-101-0-64	0.00	0.00	0.00

TSC					
1	Horticulture Department	2225-00-102-0-70	0.80	0.80	0.79

Veternary Department :PLAN					
1	Opening of Rural Veternary dispensaries and their upgrad - ation as Taluk level dispensaries	2403-00-101-0-61	242.60	282.60	275.69
2	Organisation of Sterile/infertile live stocks camps	2403-00-101-0-64	2.60	2.60	2.60
3	Disposal of Bio-medical waste	2403-00-101-0-63	1.73	1.73	1.73
4	Disposal of Bio-medical waste	2403-00-101-0-61	10.00	10.00	9.90
5	Control of cattle diseases	2403-00-107-0-03	0.00	0.00	0.00
6	TSP	2225-00-102-0-70	1.80	1.80	1.80
		TOTAL	**256.93**	**296.93**	**289.92**
Fisherie :PLAN					
1	SCP	2225-00-101-0-64	0.00	0.00	0.00
2	TSP	2225-00-102-0-70	0.00	0.00	0.00
		TOTAL	**0.00**	**0.00**	**0.00**

Co-Operative:

1	SCP Subsidy on loan sanction-ed by PCARDB for asset creation	2425-00-101-0-61	0.50	0.50	0.50
2	Investment in Women Co-Operatives	4425-00-101-0-62	0.25	0.25	0.25
3	SCP	6425-00-101-0-63	0.00	0.00	0.00
		TOTAL	**0.75**	**0.75**	**0.75**
Ayush :PLAN					
1	Telephone Charges	2210-11-102-0-65	0.50	0.50	0.21
2	Water & Electricity	2210-11-102-0-66	0.00	0.00	0.00
3	Buildings	2210-11-140-1-69	7.00	7.00	6.96
		TOTAL	**7.50**	**7.50**	**7.17**

Water Supply:

1	Repairs & Transport	2215-00-101-0-61	7.77	7.77	4.66
2	Newly supply	2215-00-101-0-62	1.65	1.65	0
		TOTAL	**9.42**	**9.42**	**4.66**

Forest Department

1	SCP	2225-00-101-0-64	0.00	0.00	0.00
2	TSP	2225-00-102-0-70	0.35	0.35	0.35
		TOTAL	**0.35**	**0.35**	**0.35**

ANNEXURE-1

FINANCIAL PROGRESS REPORT FOR THE YEAR 2019-20

VIRAJPET TALUK PANCHAYATH

Sl No	Name of the Scheme	Grant Alloted	Opening Balance	Released Grants/ Interest	Expenditure	Expenditure on welfare of Schedule Caste	Expenditure on welfare of Schedule Tribe	Expenditure On Physically challenged
1	Taluk Panchayath Untied Grants	2000000	-	2000000	19166175	3330000	1114000	1395000
2	Taluk Panchayath Development Grants	-	-	-	-	-	-	-
3	Concreting / asphalting of village Roads	2000000	-	2000000	1997570	-		-
4	13th Finance (Taluk Panchayath)	-	153268	-	-	-	-	-

FORMAT - 14
ZILLA PANCHAYATH
RECEIPT AND PAYMENT FOR THE YEAR 2019-20
ABSTRACT

	Genaral (Zilla Panchayath Revenue)	Grants received from the Govt	Irrecoverable loan & cancelled Head of Accounts	Total
Opening Balance as on 01.04.2019		1010661463		1010661463
Receipt for the year 2019-20		1426116978		1426116978
Total		**2436778441**		**2436778441**
Expenditure for the year 2019-20		999408115		999408115
Closing balance as on 31.03.2020		**1437370326**		**1437370326**

FORMAT - 15
Details of Taluk/Zilla Panchayath for the year 2019-20
A. Details of Salary with Employees
B. Thaluk/Grama Panchayath

Head of Accounts : 2515-00-101-0-01(Non Plan)

Receipts/Payments		Expenditure Account		
Opening Balance	1811038	Electricity Bill		0
Receipts	6896000	Elected Members Salary		0
Revenue collected	0	Meeting Expenditure		580
Other Receipts	56676	DC bills	495113	8673400
	0	Other employees salary	8178287	
	0	Works Expenditure		0
	0	Balance		0
Total	**8763714**	**Total**		**8673980**

Head of Accounts : 2515-00-101-0-28(Non Plan)

Receipts/Payments		Expenditure Account	
Opening Balance	0	Electricity Bill	314297
Receipts	14683000	Elected Members Salary	22640
Revenue collected	0	Meeting Expenditure	199980
Other Receipts	0	DC bills	4766718
	0	Other employees salary	8408978
	0	Works Expenditure	0
	0	Balance	0
Total	**14683000**	**Total**	**13712613**

VIRAJPET TALUK PANCHAYATH

Details of Sanctioned Working Vacant Strength

Sl NO	Name of the Designation	Sanctioned Strength	Working Strength	Vacant
1	Executive Officer	1	1	0
2	Assistant Account Officer	1	0	1
3	Assistant Director (R D)	1	1	0
4	Taluk Planing officer	1	1	0
5	Assistant Director (Akshara Dasoha)	1	1	0
6	Office Manager	1	0	1
7	Junior Engineer	2	0	2
8	Progress Assistant	1	0	1
9	Loan Extension Officer	1	0	1
10	Second Division Assistant	2	1	1
11	First Division Assistant	2	2	0
12	First Division Assistant (Akshara Dasoha)	1	1	0
13	First Division Accounts Assistant	2	0	2
14	Stenographer	1	0	1
15	Typist	2	0	2
16	Driver	2	0	2
17	D Group Employees	4	1	3
18	Panchayath Develpoment Officer	38	18	20
19	Grade-1 Secretary	12	11	1
20	Grade-2 Secretary	26	17	9
21	Second Division Account Assistant - G P	11	6	5
TOTAL		**113**	**61**	**52**

FORMAT - 15

Details of Taluk/Zilla Panchayath for the year 2019-20

A. Details of Salary with Employees B. Thaluk/Grama Panchayath

Head of Accounts : 3451-00-101-0-26(Non Plan)

Receipts/Payments		Expenditure Account	
Opening Balance	0	Electricity Bill	0
Receipts	2990000	Elected Members Salary	0
Revenue collected	0	Meeting Expenditure	121880
Other Receipts	0	DC bills	143917
	0	Other employees salary	2622817
	0	Works Expenditure	0
	0	Balance	0
Total	**2990000**	**Total**	**2888614**

Head of Accounts : 3451-00-101-0-27(Non Plan)

Receipts/Payments		Expenditure Account	
Opening Balance	0	Electricity Bill	0
Receipts	300000	Elected Members Salary	0
Revenue collected	0	Meeting Expenditure	0
Other Receipts	0	DC bills	200000
	0	Other employees salary	
	0	Works Expenditure	0
	0	Balance	0
Total	**300000**	**Total**	**200000**

Head of Accounts : 3451-00-101-0-29(Non Plan)

Receipts/Payments		Expenditure Account	
Opening Balance	0	Electricity Bill	0
Receipts	400000	Elected Members Salary	0
Revenue collected	0	Meeting Expenditure	0
Other Receipts	0	DC bills	124549
	0	Other employees salary	0
	0	Works Expenditure	0
	0	Balance	0
Total	**400000**	**Total**	**124549**

Head of Accounts : 3451-00-101-0-30(Non Plan)

Receipts/Payments		Expenditure Account	
Opening Balance	0	Electricity Bill	0
Receipts	200000	Elected Members Salary	0
Revenue collected	0	Meeting Expenditure	0
Other Receipts	0	DC bills	160000
	0	Other employees salary	0
	0	Works Expenditure	0
	0	Balance	0
Total	**200000**	**Total**	**160000**

ANNEXURE

PROGRESS REPORT OF PUBLIC GRIEVANCE APPLICATION 2019-20 KODAGU ZILLA PANCHAYATH, MADIKERI

Sl No	Month	Category of application	Pending grievance application as on starting of month	Register applications During the month	Total	No of application cleared during the month	pendency during end of the month	pendency end of the month	No. of over due applications	Any Grievance verified grievance year first Saturday
1	2	3	4	5	6	7	8	9	10	11
1	April-2019	-	-	33	33	33	-	-	-	-
2	May-2019	-	-	31	31	31	-	-	-	-
3	June-2019	-	-	29	29	29	-	-	-	-
4	July-2019	-	-	30	30	30	-	-	-	-
5	August-2019	-	-	30	30	30	-	-	-	-
6	September-2019	-	-	16	16	16	-	-	-	-
7	October-2019	-	-	14	14	14	-	-	-	-
8	November-2019	-	-	30	30	30	-	-	-	-
9	December-2019	-	-	29	29	29	-	-	-	-
10	January-2020	-	-	22	22	22	-	-	-	-
11	February-2020	-	-	25	25	25	-	-	-	-
12	March-2020	-	-	28	28	28	-	-	-	-
	Total			**317**	**317**	**317**				

Kodagu Zilla Panchayath, Madikeri 2019-20
Format 10
Cases (CCA Cases) (Date:01.04.2019 to 31.03.2020)

Sl No	Name/Designation of Employees facing disciplinary	Nature of cases	Name/Designation of enquiry Officer	Name /Designation of Reporting Officer	Present Stage of Case	Remarks
1	2	3	4	5	6	7
1	Sri G.Govinda Gowda Head Master, Govt.High School, Karike, Madikeri	Duty Commission and Misues of money	Deputy Director, Animal Husbandry, Madikeri	Superintendent, Director Officer, Animal Husbandry, Madikeri	Enquiry Stage	
2	Sri H.D.Harish Panchayath Development Officer, B.Shettigeri Grama Panchayath, Virajpet Taluk	Duty Commission and Misues of money	Deputy Director, Agriculture Dept. Madikeri	Superintendent, Taluk Panchayath Dept., Madikeri	Enquiry Completed Submitted to Disciplinary Authority	
3	Sri Puttanna S, Second Division Assistant, Joint Director, Agriculture Dept, Madikeri	Duty Commission	Deputy Director, Horticulture Dept. Madikeri	Superintendents(Admin) Deputy Secretary Office, Kodagu Zilla Panchayath, Madikeri	Enquiry Stage	
4	Sri C.K.Rajendra, Panchayath Development Officer, Valnur Thyagathur Grama Panchayath, Somawarpet	Duty Commission and Misues of money	Deputy Director, Horticulture Dept. Madikeri	Superintendents Social Welfare. Dept. Madikeri	Enquiry Stage	

Thank You

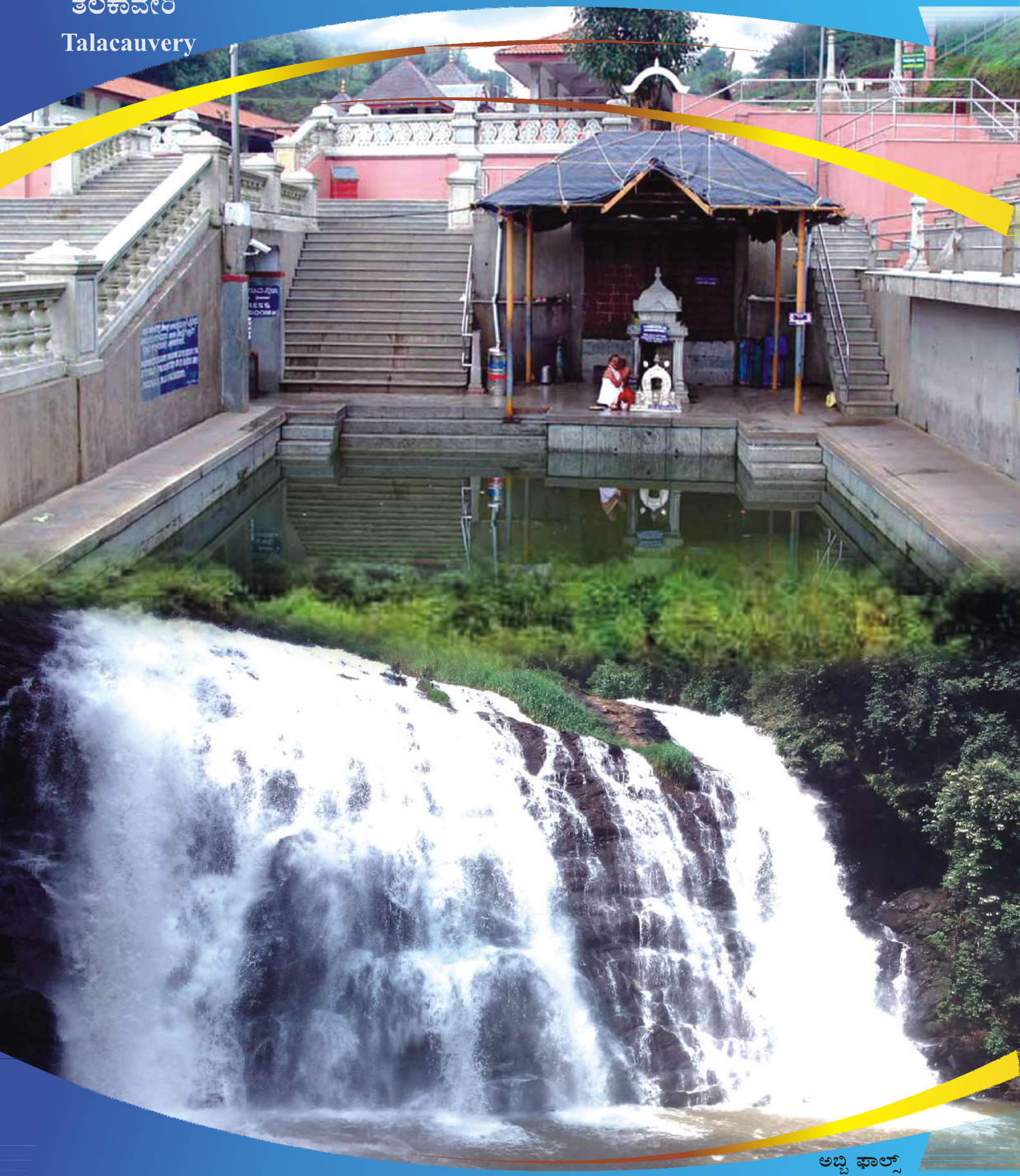

ತಲಕಾವೇರಿ

Talacauvery

ಅಬ್ಬಿ ಫಾಲ್ಸ್

ABBEY FALLS

Printed @
SHREE PRINTERS.
Pooja Arcade, Mdikeri
Mob : 9448135592